



Raport o stanie
GMINY
SZLICHTYNGOWA
za 2024 rok

www.szlichtyngowa.pl



Szanowni Państwo,

Drodzy Mieszkańcy Miasta i Gminy Szlichtyngowa!



Realizując obowiązek wynikający z ustawy z dnia 8 marca 1990 r. o samorządzie gminnym, mam zaszczyt przedstawić Państwu „Raport o stanie Gminy Szlichtyngowa za rok 2024”.

Raport zawiera podsumowanie działalności samorządu w roku poprzednim oraz efekty i rezultaty działań, a także nakłady finansowe związane z ich realizacją. Podstawą dla prezentacji danych są zadania budżetowe Urzędu Miasta i Gminy Szlichtyngowa oraz jednostek organizacyjnych Gminy Szlichtyngowa. To nie tylko cenne źródło informacji, ale także historyczny zapis kolejnego już roku dynamicznego rozwoju naszej gminy, łączącego kwestie społeczne,

gospodarcze, środowiskowe i przestrzenne.

W Raporcie znajdziecie Państwo informacje na temat inicjatyw i projektów, które były realizowane w minionym roku na rzecz Mieszkańców w takich obszarach jak m.in.: oświata, infrastruktura, gospodarka, ochrona środowiska, bezpieczeństwo, ochrona zdrowia, pomoc społeczna, sport czy kultura. Zawarte w nim informacje i dane pozwolą Państwu lepiej zrozumieć sposób funkcjonowania naszego samorządu, a jednocześnie, staną się podstawą do prowadzenia dialogu na temat kierunku dalszego rozwoju naszej gminy.

Działamy w sposób planowy, z rozwagą, według wcześniej przyjętych założeń i taka postawa przynosi dobre efekty. W zakresie polityki wsparcia obszaru rozwojowego Gmina Szlichtyngowa kontynuowała i zintensyfikowała swoje starania o pozyskiwanie funduszy zewnętrznych na różnorodne projekty infrastrukturalne, środowiskowe i społeczne. Dzięki wsparciu tych środków udało się rozpocząć oraz zaplanować szereg inwestycji, które znacząco wpłynęły na jakość życia mieszkańców. Dobrym przykładem jest tu choćby rozwój sieci wodno – kanalizacyjnej, przebudowy i remonty dróg gminnych.

Serdecznie dziękuję za zaangażowanie wszystkim Mieszkańcom, Radnym, Sołtysom oraz radom sołeckim, bo to właśnie dzięki Waszemu wsparciu trwa ustawiczny rozwój Gminy Szlichtyngowa. Przed nami wiele wyzwań w kolejnych latach, mających pozytywny wpływ na warunki oraz jakość naszego życia w wielu obszarach. Jestem przekonana, że Gmina Szlichtyngowa systematycznie i z niesłabnącym zapałem będzie się rozwijać we wszystkich aspektach życia Mieszkańców.

Oddając w Państwa ręce Raport o stanie gminy w roku 2024, zapraszam do lektury i zapoznania się ze wszystkimi efektami naszej wspólnej pracy na rzecz Gminy.

Z wyrazami szacunku

Burmistrz Miasta i Gminy
/-/ Jolanta Wielgus

SPIS TREŚCI

1. CHARAKTERYSTYKA GMINY SZLICHTYNGOWA.....	8
1.1. Położenie, powierzchnia, ludność	8
1.2. Władze lokalne i gminne jednostki organizacyjne	10
1.3. Sołectwa	12
1.4. Związki międzygminne i zrzeszenia	12
2. BUDŻET GMINY SZLICHTYNGOWA.....	14
2.1. Wysokość budżetu	14
2.2. Poziom wydatków i ich udział w budżecie	15
2.3. Poziom zadłużenia	15
2.4. Stan mienia komunalnego	16
2.5. Wartość mienia komunalnego wg jednostek	17
2.6. Wysokość pozyskanych dotacji w 2024 roku	18
3. KULTURA I SPORT	20
3.1. Imprezy i wydarzenia	20
3.2. Koła Gospodyń Wiejskich	28
3.3. Sport, obiekty sportowe i rekreacyjne	28
3.4. Mała infrastruktura sportowo-rekreacyjna	30
3.5. Świetlice	31
3.6. Działalność organizacji pozarządowych	32
4. REALIZACJA DZIAŁAŃ INWESTYCYJNYCH I REMONTOWYCH	35
4.1. Przebudowa i remont drogi gminnej nr 005801F w m. Górczyna – etap 1. Przebudowa od km 0+000,00 do km 0+312,20	35
4.2. Przebudowa i remont drogi gminnej nr 005801F w m. Górczyna – etap 2. Remont od km 0+312,20 do 0+570,00	35
4.3. Przebudowa ulicy Cichej oraz ulicy Sienkiewicza w mieście Szlichtyngowa	36

4.4. Przebudowa ulicy Browarowej, Polnej i cz. Miodowej wraz z wymianą sieci wodociągowej w formule zaprojektuj i wybuduj.....	36
4.5. Budowa kanalizacji sanitarnej w miejscowości Małe Drzewce w formule zaprojektuj i wybuduj	37
4.6. Przebudowa drogi gminnej nr 005848F w Starych Drzewcach.....	37
4.7. Przebudowa terenu przy blokach w Górczynie	38
4.8. Remont nawierzchni placu oraz przebudowa przyłącza kanalizacji sanitarnej przy Szkole Podstawowej im. Danuty Siedzikówny „Inki” w Starych Drzewcach	38
4.9. Poprawa zabezpieczenia przeciwpożarowego Gminy Szlichtyngowa	39
4.10. Przebudowa wraz z termomodernizacją istniejącego budynku świetlicy wiejskiej w Wyszanie	39
4.11. Remont ulic w mieście Szlichtyngowa - św. Jana Pawła II, Wielkopolskiej, Dożynkowej, Gen. W. Sikorskiego, Lubuskiej, Gagarina	40
4.12. Modernizacja sieci wodociągowej w miejscowości Dryżyna w systemie zaprojektuj i wybuduj.....	40
4.13. Rządowy program odbudowy zabytków	41
4.13.1. Prace remontowe plebanii Parafii Rzymskokatolickiej w Szlichtyngowej	41
4.13.2. Prace konserwatorskie, restauratorskie i roboty budowlane Kościoła pw. bł. Szymona z Lipnicy w Starych Drzewcach	41
4.13.3. Prace konserwatorskie i restauratorskie ambony oraz ołtarza głównego w Jędrzychowicach	42
4.13.4. Prace konserwatorskie i restauratorskie w kościele filialnym pw. Św. Jadwigi Śląskiej w Goli	42
4.14. Inwestycje w szkołach	43
4.14.1. Szkoła Podstawowa im. Danuty Siedzikówny „Inki” w Starych Drzewcach ...	43
4.14.2. Szkoła Podstawowa im. Wojska Polskiego w Jędrzychowicach	43
4.14.3. Zespół Placówek Edukacyjnych w Szlichtyngowej	44
4.15. Nowy chodnik w Kowalewie	45
4.16. Budowa chodnika w Dryżynie	45
4.17. Budowa oświetlenia ulicznego w Wyszanie	46
4.18. Melioracje wodne	46

4.19. Remonty dróg.....	48
4.19.1. Bieżące remonty dróg	48
4.19.2. Remonty dróg za pomocą kruszywa drogowego	48
4.19.3. Sprawdzenie widoczności na przejazdach kolejowo – drogowych	48
4.19.4. Dostawa i montaż tablic informujących o dojeździe do posesji.....	49
4.20. Oświetlenie uliczne	49
4.21. Dokumentacje projektowe na rozbudowę oświetlenia	50
4.22. Nowy wodociąg do Wyszynowa.....	50
4.23. Pielęgnacja drzew	51
5. ZAGOSPODAROWANIE PRZESTRZENNE	52
5.1. Studium uwarunkowań i kierunków zagospodarowania przestrzennego Gminy	52
5.2. Miejscowe plany zagospodarowania przestrzennego	52
5.3. System Informacji Przestrzennej e-mapa.....	53
5.4. Plan ogólny Miasta i Gminy Szlichtyngowa	54
5.5. Gminny Program Rewitalizacji	54
5.6. Drogi gminne.....	55
6. POMOC SPOŁECZNA	56
6.1. Strategia integracji i rozwiązywania problemów społecznych	56
6.2. Informacja o jednostce	56
6.3. Asystent rodziny i piecza zastępcza.....	58
6.4. Karta Dużej Rodziny.....	60
6.5. Fundusz Alimentacyjny	61
6.6. Pomoc materialna dla uczniów	61
6.7. Świadczenia wychowawcze – 500+	61
6.8. Świadczenia rodzinne.....	62
6.9. Świadczenia pomocy społecznej	63
6.10. Zasiłki stałe	67
6.11. Zasiłki okresowe	68
6.12. Zasiłki celowe	69

6.13. Zasiłki celowe specjalne	69
6.14. Posiłek w szkole i w domu	70
6.15. Program Fundusze Europejskie na Pomoc Żywnościową 2021-2027 – Podprogram 2023	71
6.16. Pomoc w postaci udzielania tymczasowego schronienia	71
6.17. Pomoc pozamaterialna	72
6.18. Kierowanie do domu pomocy społecznej i ponoszenie odpłatności za pobyt mieszkańca gminy w tym domu	73
6.19. Kolonie letnie	73
6.20. Kierowanie do Środowiskowego Domu Samopomocy w Siedlnicy	74
6.21. Zespół Interdyscyplinarny do Spraw Przeciwdziałania Przemocy w Rodzinie	74
6.22. Klub Senior+ w Szlichtyngowej oraz miejsca spotkań tzw. Klubu Seniora	75
6.23. Usługi opiekuńcze	75
6.24. Korpus wsparcia seniorów	76
6.25. Opieka wytchnieniowa.....	77
6.26. Dodatek osłony	77
6.27. Bon energetyczny.....	78
6.28. Program Profilaktyki i Rozwiązywania Problemów Alkoholowych i Przeciwdziałania Narkomanii	79
7. OŚWIATA I WYCHOWANIE.....	81
7.1. Organizacja placówek edukacyjnych.....	81
7.2. Kadra i system doskonalenia zawodowego.....	83
7.3. Remonty w szkołach.....	84
7.4. Konkursy, olimpiady, sukcesy uczniów	84
7.4.1. Szkoła Podstawowa im. Wojska Polskiego w Jędrzychowicach	84
7.4.2. Szkoła Podstawowa im. Danuty Siedzikówny „Inki” w Starych Drzewcach	85
7.4.3. Zespół Placówek Edukacyjnych w Szlichtyngowej	87
7.5. Dofinansowanie pozyskane na zadania oświatowe	89

8. OCHRONA PRZECIWPOŻAROWA	90
8.1. Organizacja jednostek OSP	90
8.2. Wyposażenie jednostek OSP	91
8.3. Środki zewnętrzne pozyskane przez Jednostki OSP w 2024 roku	94
9. OCHRONA ŚRODOWISKA	96
9.1. Realizacja gminnego Programu opieki nad zwierzętami bezdomnymi	96
9.2. Program Ciepłe Mieszkanie	96
9.3. Gminny Program na Wymianę Źródeł Ciepła	96
9.4. Punkt konsultacyjno-informacyjny w ramach programu „Czyste Powietrze”	97
10. FUNKCJONOWANIE GMINNYCH JEDNOSTEK ORGANIZACYJNYCH	98
10.1. Zakład Gospodarki Komunalnej i Mieszkaniowej w Szlichtyngowej	98
10.2. Biblioteka Publiczna Miasta i Gminy w Szlichtyngowej	101
11. POZOSTAŁE INFORMACJE	105
11.1. Akcja przeciwpowodziowa	105
Spis wykresów	108
Spis tabel	109

1.1. Położenie, powierzchnia i ludność.

Gmina Szlichtyngowa to gmina miejsko-wiejska. Położona jest w województwie lubuskim, w powiecie wschowskim. Gmina Szlichtyngowa liczy 4 815 zameldowanych na stałe mieszkańców. Gmina stanowi 16% powierzchni powiatu i 1% powierzchni województwa.

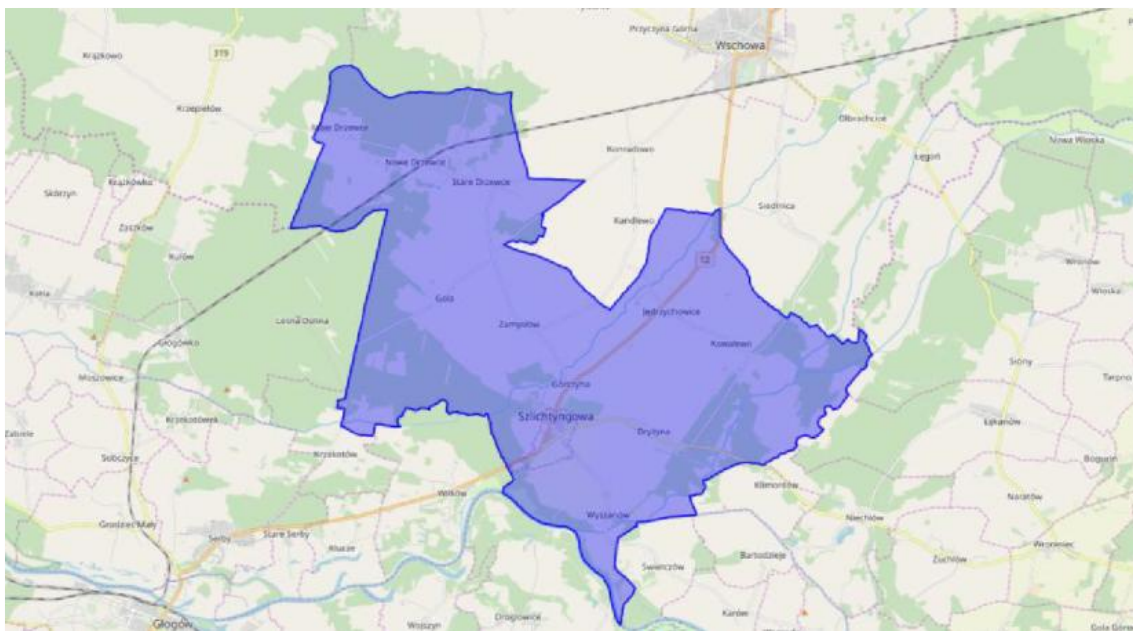

*Terytorium Gminy Szlichtyngowa*¹

Powierzchnia Gminy: 99,74 km²

Gęstość zaludnienia w Gminie: 49 osób/km²

W ogólnej liczbie mieszkańców (4 815) – 50,53% stanowią kobiety, a 49,47% stanowią mężczyźni.

Gmina Szlichtyngowa ma ujemny przyrost naturalny wynoszący: -15 osób. W 2024 roku urodziło się 31 dzieci przy 46 zgonach.

¹ https://www.polskawliczbach.pl/qminga_Szlichtyngowa

Statystyka mieszkańców stale zameldowanych na terenie Gminy Szlichtyngowa:

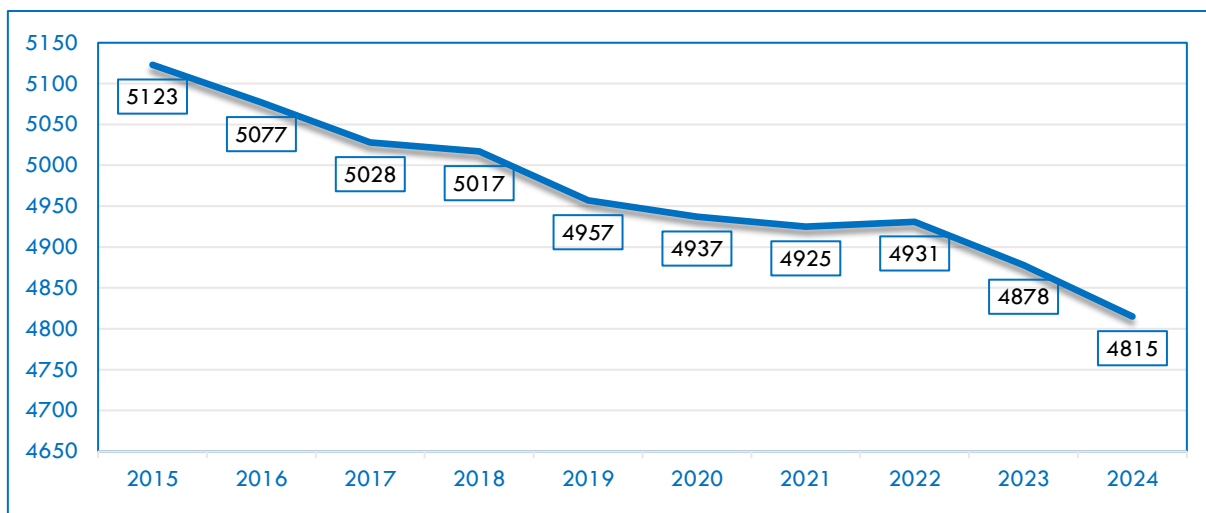

Wykres nr 1. Stale zameldowani mieszkańcy.

Ludność według płci i grup wiekowych przedstawia poniższy wykres:

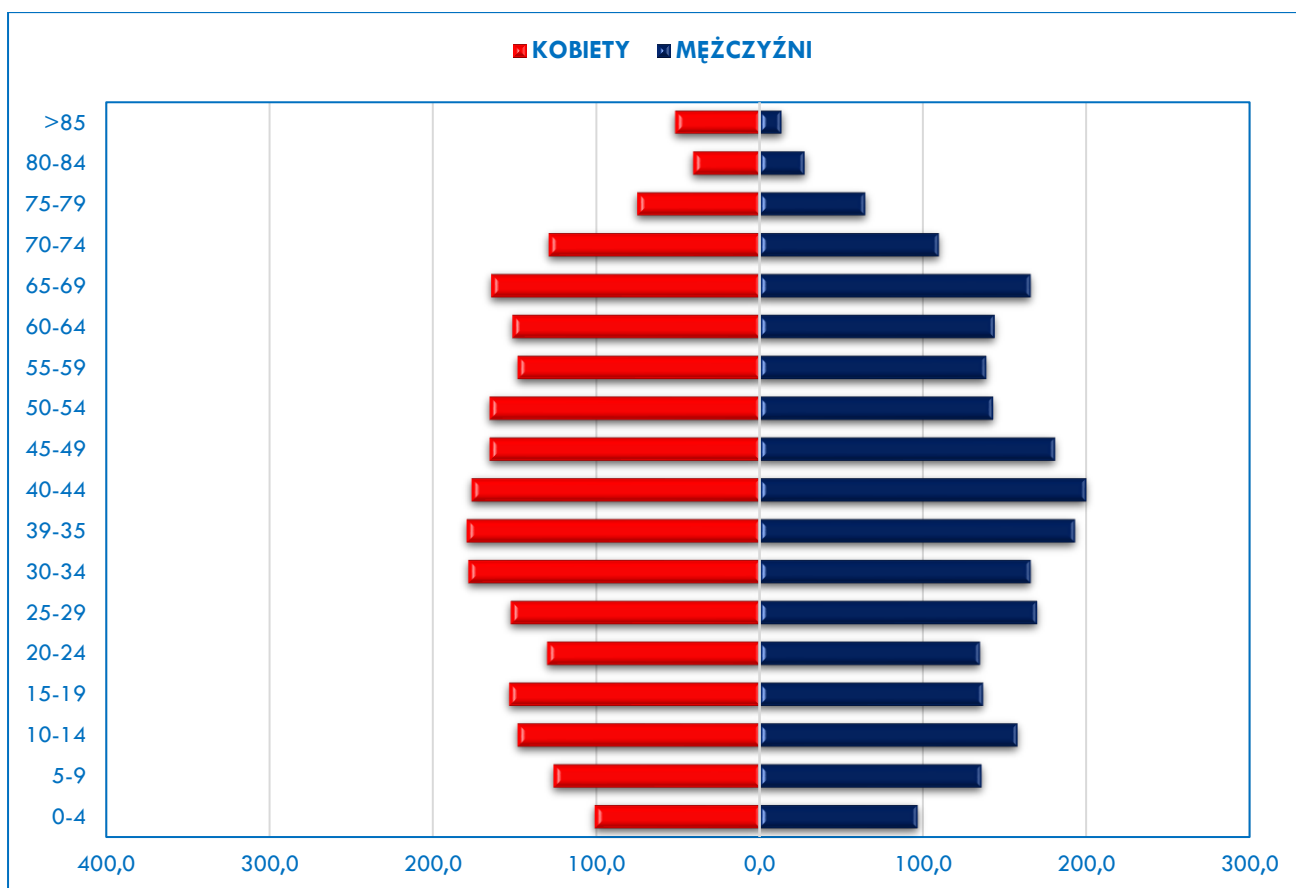

Wykres nr 2. Ludność według płci i grup wiekowych.

Statystyka zgonów i urodzeń na terenie Gminy Szlichtyngowa

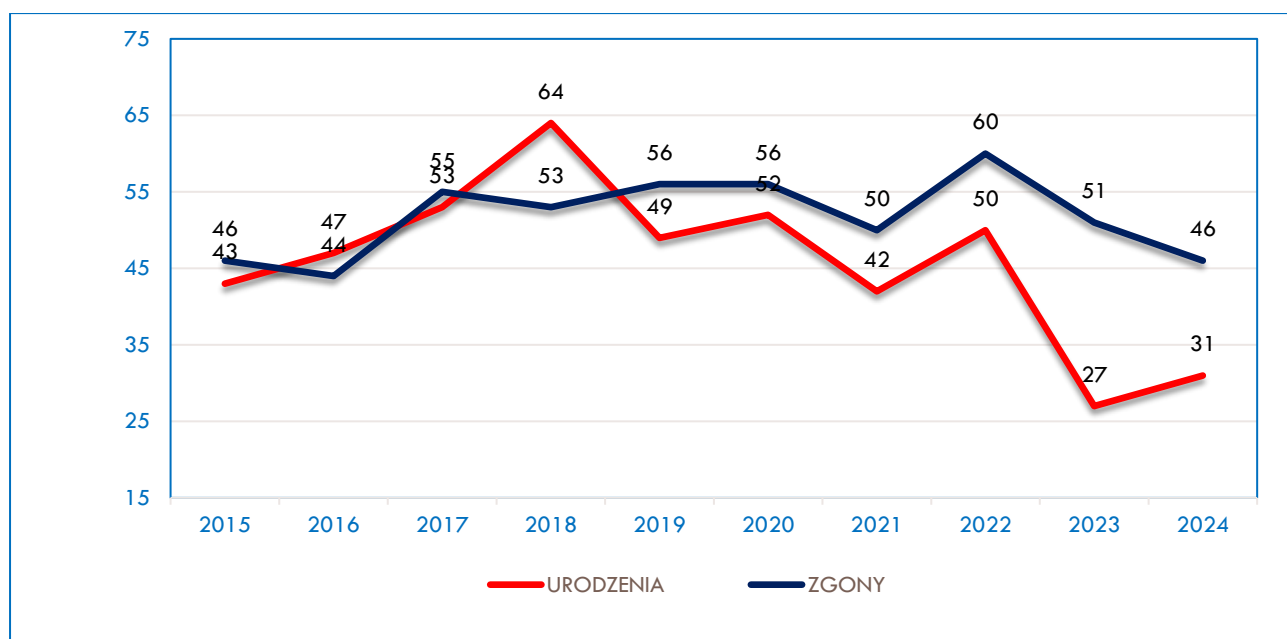

Wykres nr 3. Statystyka zgonów i urodzeń.

1.2. Władze lokalne i gminne jednostki organizacyjne.

Organem stanowiącym Gminy Szlichtyngowa jest Rada Miejska Szlichtyngowa, która liczy 15 radnych. W 2024 roku zostały przeprowadzone wybory samorządowe, w wyniku których, skład Rady Miejskiej na kadencję 2024 – 2029 przedstawia się następująco:

- Anna Zalewska – Przewodnicząca Rady Miejskiej,
- Krystian Śladewski – Wiceprzewodniczący Rady Miejskiej,
- Grzegorz Wiliński - Wiceprzewodniczący Rady Miejskiej,
- Rafał Ciesielski,
- Anna Dombek,
- Leszek Jasik – Przewodniczący Komisji Rewizyjnej,
- Jacek Katyński,
- Andrzej Kromoliński – Przewodniczący Komisji Gospodarki Komunalnej i Mienia,
- Michał Kurosz,
- Stanisław Łynko – Przewodniczący Komisji Budżetowej,
- Monika Mirecka – Przewodnicząca Komisji Oświaty i Kultury,
- Wioletta Orłowska,
- Paweł Pietuch – Przewodniczący Komisji Rolnej, Ochrony Środowiska, Handlu i Usług,
- Waldemar Rodak – Przewodniczący Komisji Skarg, Wniosków i Petycji,
- Kazimierz Sówka – Przewodniczący Komisji Zdrowia, Spraw Socjalnych, Porządku i Bezpieczeństwa Publicznego.

Przy Radzie Miejskiej Szlichtyngowa na koniec roku 2024 działało 7 stałych komisji. Stałe komisje są organami pomocniczymi Rady Miejskiej Szlichtyngowa. Mają istotny wpływ na politykę Gminy i ostateczny kształt uchwał, gdyż na swoich posiedzeniach prowadzą szczegółowe dyskusje w ich sprawie i wydają opinie.

Komisja Rewizyjna – 4 osoby:

Zakres działania Komisji Rewizyjnej obejmuje m.in. opiniowanie wykonania budżetu Gminy, występowanie z wnioskiem do Rady Miejskiej w sprawie udzielenia lub nieudzielenia absolutorium Burmistrzowi, a także wykonywanie innych zadań zleconych przez Radę Miejską w zakresie kontroli.

Komisja Rolna, Ochrony Środowiska, Handlu i Usług – 4 osoby:

Do zakresu działania Komisji Rolnej, Ochrony Środowiska, Handlu i Usług należy m.in. nadzorowanie i opiniowanie spraw związanych z ochroną środowiska i przyrody, gospodarki wodnej, utrzymania porządku i czystości na terenie Gminy.

Komisja Gospodarki Komunalnej i Mienia – 4 osoby:

Do zakresu działania Komisji Gospodarki Komunalnej i Mienia należy m.in. nadzorowanie i opiniowanie spraw związanych z gospodarką nieruchomościami, stanem dróg gminnych, mostów, placów oraz organizacji ruchu drogowego, wodociągami i zaopatrzenia w wodę, kanalizacją, zaopatrzenia w energię elektryczną, cmentarzami komunalnymi.

Komisja Zdrowia, Spraw Socjalnych, Porządku i Bezpieczeństwa Publicznego – 5 osób:

Do zakresu działania Komisji Zdrowia, Spraw Socjalnych, Porządku i Bezpieczeństwa Publicznego należy m.in. nadzorowanie i opiniowanie spraw związanych z zagospodarowaniem przestrzennym, promocji Gminy, ochrony przeciwpożarowej, ochrony zdrowia, przeciwdziałania alkoholizmowi, polityki społecznej, polityki prorodzinnej.

Komisja Oświaty i Kultury – 5 osób:

Do zakresu działania Komisji Oświaty i Kultury należy m.in. nadzorowanie i opiniowanie spraw związanych z edukacją, kulturą oraz kulturą fizyczną.

Komisja Budżetowa – 6 osób:

Zakres działania Komisji Budżetowej obejmuje m.in. opiniowanie zmian budżetu Gminy, kształtowanie dochodów i wydatków budżetowych Gminy, opiniowanie stawek podatków i opłat lokalnych.

Komisja Skarg, Wniosków i Petycji – 3 osoby:

Zakres działania Komisji Skarg Wniosków i Petycji obejmuje m.in. rozpatrywanie skarg wnoszonych do Rady na działalność Burmistrza i kierowników gminnych jednostek organizacyjnych oraz kierowanych do Rady wniosków i petycji.

Organem wykonawczym jest Burmistrz Miasta i Gminy. Burmistrzowi podlegają gminne jednostki organizacyjne, są to:

- 1) Urząd Miasta i Gminy Szlichtyngowa;

- 2) Miejsko-Gminny Ośrodek Pomocy Społecznej w Szlichtyngowej;
- 3) Zakład Budżetowy Zakład Gospodarki Komunalnej i Mieszkaniowej w Szlichtyngowej;
- 4) Instytucja Kultury Biblioteka Publiczna Miasta i Gminy w Szlichtyngowej;
- 5) Szkoła Podstawowa im. Wojska Polskiego w Jędrzychowicach;
- 6) Szkoła Podstawowa im. Danuty Siedzikówny „Inki” w Starych Drzewcach;
- 7) Zespół Placówek Edukacyjnych w Szlichtyngowej, w skład którego wchodzi Szkoła Podstawowa im. Jana Pawła II w Szlichtyngowej oraz Przedszkole Samorządowe w Szlichtyngowej;

1.3. Sołectwa.

W Gminie Szlichtyngowa znajduje się dziewięć sołectw: Dryżyna, Gola, Górczyna, Jędrzychowice, Kowalewo, Nowe i Małe Drzewce, Stare Drzewce, Wyszaków, Zamysłów.

1.4. Związki międzygminne i zrzeszenia.

Gmina Szlichtyngowa:

1. Od 2012 roku należy do Związku Międzygminnego Eko-Przyszłość. Związek zrzesza 14 gmin z terenu Województwa Lubuskiego i Dolnośląskiego. Związek zajmuje się m.in.: organizacją odbioru i zagospodarowaniem odpadów komunalnych na terenie gmin zrzeszonych w związku, jak również tworzeniem punktów selektywnej zbiórki odpadów komunalnych tzw. PSZOK, sprawozdawczością w zakresie powierzonych zadań oraz kampanią edukacyjno-informacyjną.
2. Jest członkiem Zrzeszenia Gmin Województwa Lubuskiego. Zrzeszenie skupia wszystkie 82 Gminy Województwa Lubuskiego. Działania Zrzeszenia skupiają się m.in. na wnoszeniu inicjatyw poprawiających jakość stanowionego w Polsce prawa samorządowego.
3. Należy do Stowarzyszenia Gmin RP Euroregion Sprewa-Nysa-Bóbr, którego głównym celem jest szeroko rozumiana współpraca partnerów po obu stronach granicy polsko-niemieckiej. Celem partnerstwa jest:
 - przewycięzanie granic, realizowane poprzez likwidację wzajemnych uprzedzeń i obaw, wspieranie przyjacielskich kontaktów, wykorzystywanie gospodarczego potencjału regionu, budowanie wzajemnego porozumienia i zaufania, wyrównywanie i poprawa poziomu życia po obu stronach granicy,
 - współpraca, mająca na celu integrację wschodu z zachodem, wspieranie kooperacji miast i gmin, transgraniczne planowanie przedsięwzięć infrastrukturalnych,

- tworzenie trwałych ogniw integracji na byłych granicach, pielęgnowanie odmienności narodowej jako bogactwa Europy, realizacja współpracy transgranicznej, jako priorytetowego zadania europejskiego.
4. Należy do Stowarzyszenia Kraina Lasów i Jezior–Lokalna Grupa Działania. Stowarzyszenie skupia sześć Gmin: Szlichtyngowa, Siedlisko, Nowa Sól, Kotla, Sława i Wschowa. Celem Stowarzyszenia jest działanie na rzecz rozwoju obszarów wiejskich. Jego intencją jest wspieranie działań na rzecz rozwoju obszaru działania LGD, promocja oraz wspieranie organizacyjne i rzeczowe osób fizycznych, prawnych i organizacji.
 5. Należy do Partnerstwa Gmin z południowo-wschodniej części województwa lubuskiego – Lubuska 9. Partnerstwo zrzesza 9 gmin, tj.: Koźuchów, Bytom Odrzański, Kolsko, gminę wiejską Nowa Sól, Nowe Miasteczko, Siedlisko, Sława, Szlichtyngowa i Wschowa. Istotą zawiazania partnerstwa była wola współpracy w zakresie realizacji zadań wpływających na rozwój społeczno-gospodarczy rejonu, a także intensyfikację współpracy w latach 2022-2030.
 6. Należy do Związku Samorządów Polskich. Celem ZSP jest wspieranie idei samorządu terytorialnego oraz obrona wspólnych interesów podmiotów będących członkami stowarzyszenia, w szczególności poprzez: inicjowanie, propagowanie i realizację wspólnych przedsięwzięć służących rozwojowi współpracy samorządów. Celem działań jest również doskonalenie i zadbanie o stały rozwój obecnych samorządowców różnego szczebla oraz dbałość o rodzinę, tradycję, historię lokalną i narodową tożsamość, inicjowanie korzystnych dla samorządów zmian w polskim prawie.
 7. Należy do Społecznej Inicjatywy Mieszkaniowej KZN Zielona Dolina z siedzibą w Prusicach. Jest to spółka realizująca budownictwo społeczne. Jej zadaniem jest budowanie nowych mieszkań na wynajem. Do SIM-u przystąpiły gminy Szlichtyngowa i Sława z woj. lubuskiego wraz z innymi samorządami z województwa dolnośląskiego, a więc jest to inicjatywa ponadregionalna.

2. BUDŻET GMINY SZLICHTYNGOWA.

2.1. Wysokość budżetu.

Budżet Miasta i Gminy Szlichtyngowa uchwalony został przez Radę Miejską Szlichtyngowa w dniu 28 grudnia 2023 r. Uchwałą Nr LII/383/23 „Uchwała Budżetowa na 2024 rok Miasta i Gminy Szlichtyngowa” oraz 34 zarządzeniami Burmistrza Miasta i Gminy Szlichtyngowa.

Wykonanie dochodów na dzień 31 grudnia 2024 r. wyniosło ogółem 42 568 065,07 zł, co stanowi **83,68%** planu po zmianach, w tym:

- dochody bieżące w wysokości 30 916 846,90 zł
- dochody majątkowe w wysokości 11 651 218,17 zł

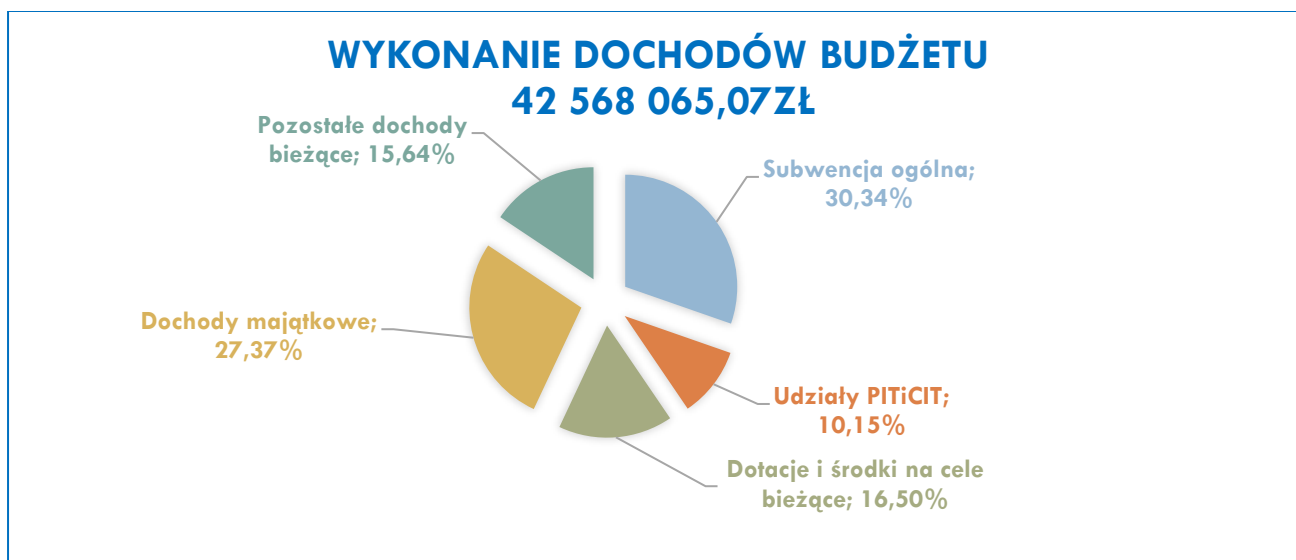

Wykres nr 4. Wykonanie dochodów budżetu.

Największy udział w dochodach stanowiły dochody z tytułów:

- 1) dochody od osób prawnych, od osób fizycznych i od innych jednostek nieposiadających osobowości prawnej oraz wydatki związane z ich poborem – 21,94 %,
- 2) transport i łączność – 17,99 %,
- 3) rolnictwo i łowiectwo – 9,35 %,
- 4) rodzina – 7,93 %,
- 5) kultura i ochrona dziedzictwa narodowego – 2,63 %,
- 6) oświata i wychowanie – 2,31 %.

2.2. Poziom wydatków i ich udział w budżecie.

Wykonanie wydatków w 2024 roku wg rodzajów:

L.p.	Wyszczególnienie	Plan wydatków po zmianach	Wykonanie wydatków	Wykonanie %
1	Wydatki bieżące	33 514 034,96	29 915 778,26	89,26
2	Wydatki majątkowe	22 971 489,74	14 956 632,63	65,11
Razem wydatki		56 485 524,70	44 872 410,89	79,44

Tabela nr 1. Wykonanie wydatków.

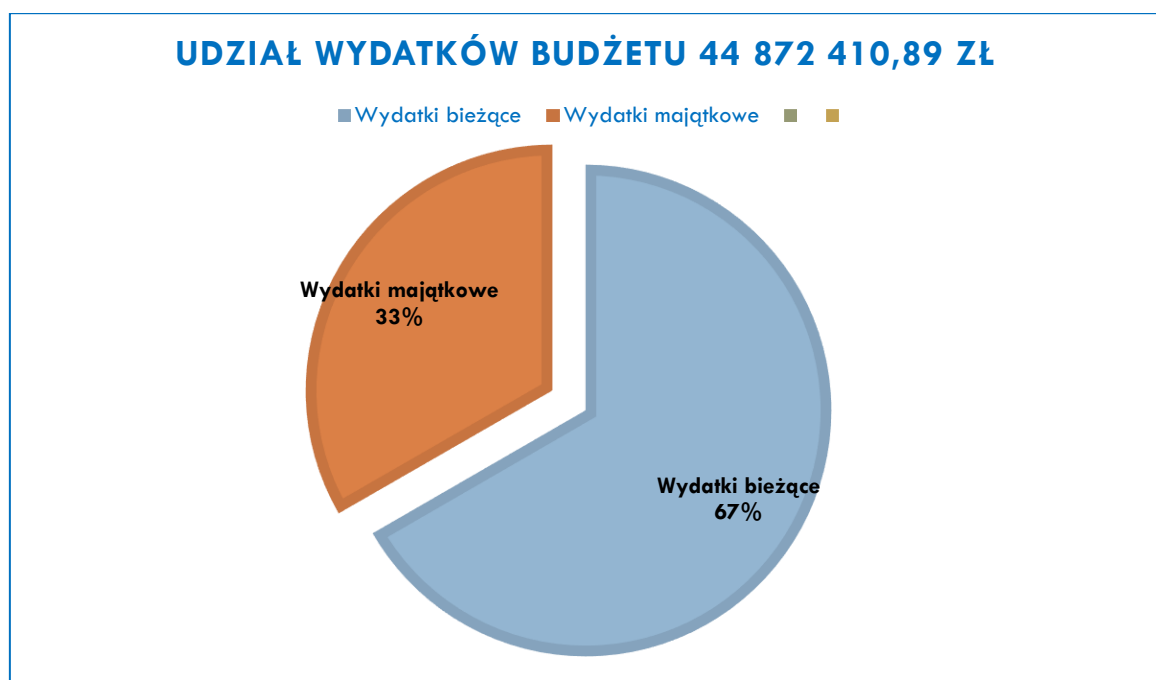

Wykres nr 5. Udział wydatków budżetu.

2.3. Poziom zadłużenia.

Wskaźnik zadłużenia 16,21 %, obligacje seria A13 i I13 1 100 000,00 zł oraz spłaty pożyczki w kwocie 212 408,00 zł (z tytułu modernizacji SUW Stare Drzewce), co stanowi 100 % zaplanowanych do spłaty. Wydatki na obsługę długu stanowią kwotę 443 113,23 zł, wydatki z tytułu poręczeń stanowią kwotę 36 076,13 zł (poręczenie dla OSP Wyszaków na zakup samochodu ratowniczo-gaśniczego). Ogólna spłata zadłużenia – wykup obligacji, spłata pożyczki, spłata poręczeń oraz wydatki na obsługę długu publicznego to kwota 1 791 597,36 zł. Wskaźnik spłaty kredytów i pożyczek oraz koszty obsługi długu publicznego do wykonanych dochodów kształtuje się na poziomie 4,21 %. W 2024 roku Gmina Szlichtyngowa wyemitowała obligacje na kwotę 2 200 000,00 zł, ze spłatą w latach 2030-2033.

Wyszczególnienie	Realizacja w latach [zł]				
	2020	2021	2022	2023	2024
Zobowiązania wg umów	6 084 425,80	5 031 107,57	3 979 012,18	3 627 888,62	6 077 811,68
Splata zadłużenia	1 053 318,23	1 052 095,39	1 051 123,56	1 250 076,94	1 348 484,13
Emisja obligacji	0,00	0,00	700 000,00	3 700 000,00	2 200 000,00
Koszt obsługi długu	166 715,84	81 308,35	142 473,33	340 885,58	443 113,23
Ogólna spłata zadłużenia	1 220 034,07	1 133 403,74	1 193 596,89	1 590 962,52	1 791 597,36

Tabela nr 2. Poziom zadłużenia.

2.4. Stan mienia komunalnego.

Powierzchnia gruntów Gminy Szlichtyngowa obejmuje **355,8813 ha**:

1. Użytki rolne – 119,9414 ha, w tym:

- grunty rolne	-	62,4791 ha
- sady	-	0,4034 ha
- łąki trwałe	-	12,3197 ha
- pastwiska trwałe	-	8,9580 ha
- użytki rolne zabudowane	-	5,7824 ha
- grunty zadrzewione	-	0,2522 ha
- rowy	-	29,7466 ha

2. Grunty leśne oraz zadrzewione i zurbanizowane – 12,035 ha, w tym:

- lasy	-	12,0350 ha
--------	---	------------

3. Grunty zabudowane i zurbanizowane – 40,7824 ha, w tym:

- tereny mieszkaniowe	-	2,4493 ha
- tereny przemysłowe	-	6,5184 ha
- inne tereny zabudowane	-	8,8663 ha
- zurbanizowane tereny niezabudowane	-	0,2837 ha
- tereny rekreacyjno-wypoczynkowe	-	18,5747 ha
- użytki kopalne	-	4,0900 ha

4. Tereny komunikacyjne - 177,099 ha, w tym:

- drogi	-	176,8372 ha
- tereny kolejowe	-	0,1194 ha
- inne tereny komunikacyjne	-	0,1424 ha

5. Tereny różne - 0,5252 ha
6. Nieużytki - 4,1273 ha
7. Grunty pod wodami - 1,3710 ha, w tym:
- grunty pod wodami powierzchniowymi stojącymi - 1,3710 ha
- RAZEM: 355,8813 ha**

2.5. Wartość mienia komunalnego wg jednostek.

Wartość mienia komunalnego wg jednostek przedstawia poniższa tabela.

L.p.	Nazwa jednostki	Stan na dzień 31.12.2024 r. [zł]	Wzrost/spadek [zł]
1	ZGKiM Szlichtyngowa	29 387 459,38	3 686 339,41
2	Biblioteka Publiczna	7 195,47	0,00
3	SP Stare Drzewce	1 471 639,21	235 974,01
4	SP Jędrzychowice	1 310 377,10	0,00
5	ZPE Szlichtyngowa	6 741 127,84	552 427,67
6	UMiG Szlichtyngowa	55 317 660,19	8 628 911,01
7	M-GOPS Szlichtyngowa	424 373,24	0,00
	Razem	94 659 832,43	13 103 652,10

Tabela nr 3. Wartość mienia komunalnego wg jednostek.

Ogółem wartość majątku w stosunku do roku ubiegłego wzrosła o kwotę 13 103 652,10 zł. Złożyły się na to m.in. odbiory wykonanych inwestycji oraz przekazanie nieruchomości w trwały zarząd.

Wartości niematerialne i prawne wg stanu na dzień 31.12.2024 r. przedstawia poniższa tabela:

L.p.	Nazwa jednostki	Stan na dzień 31.12.2024 r. [zł]
1	ZGKiM Szlichtyngowa	63 908,69
2	Biblioteka Publiczna	15 177,89
3	SP Stare Drzewce	3 175,47
4	SP Jędrzychowice	4 298,44
5	ZPE Szlichtyngowa	21 052,48
6	UMiG Szlichtyngowa	83 070,04
7	M-GOPS Szlichtyngowa	12 197,09
	Razem	202 880,10

Tabela nr 4. Wartości niematerialne i prawne.

2.6. Wysokość pozyskanych dotacji w 2024 roku.

Wysokość pozyskanych dotacji w 2024 roku przedstawia poniższa tabela.

L.p.	Nazwa inwestycji / zadania	Nazwa programu / instytucji	Dofinansowanie
1.	Przebudowa i remont drogi gminnej nr 005801F w m. Górczyna – etap 2. Remont od km 0+312,20 do 0+570,00.	Rządowy Fundusz Rozwoju Dróg	406 633,00 zł
2.	Przebudowa i remont drogi gminnej nr 005801F w m. Górczyna – etap 1. Przebudowa od km 0+000,00 do km 0+312,20.	Rządowy Fundusz Rozwoju Dróg	276 106,00 zł
3.	Przebudowa drogi gminnej nr 005848F w Starych Drzewcach.	Rządowy Fundusz Polski Ład: Program Inwestycji Strategicznych	683 089,92 zł
4.	Przebudowa terenu przy blokach w Górczynie (dz. nr 519/1 i 518/8).	Rządowy Fundusz Polski Ład: Program Inwestycji Strategicznych	386 970,40 zł
5.	Budowa kanalizacji sanitarnej w miejscowości Małe Drzewce w formule zaprojektuj i wybuduj.	Rządowy Fundusz Polski Ład: Program Inwestycji Strategicznych	3 538 237,85 zł
6.	Przebudowa ulicy Cichej oraz ulicy Sienkiewicza w mieście Szlichtyngowa.	Rządowy Fundusz Polski Ład: Program Inwestycji Strategicznych	1 536 150,00 zł
7.	Przebudowa ulicy Browarowej, Polnej i cz. Miodowej wraz z wymianą sieci wodociągowej w formule zaprojektuj i wybuduj.	Rządowy Fundusz Polski Ład: Program Inwestycji Strategicznych	4 161 000,00 zł
8.	Remont ulic w mieście Szlichtyngowa - św. Jana Pawła II, Wielkopolskiej, Dożynkowej, Lubuskiej etap – I.	Rządowy Fundusz Rozwoju Dróg	508 352,96 zł
9.	Remont ulic w mieście Szlichtyngowa - św. Jana Pawła II, Wielkopolskiej, Dożynkowej, gen. W. Sikorskiego, Lubuskiej etap - II	Rządowy Fundusz Rozwoju Dróg	636 906,58 zł
10.	Remont ulic w mieście Szlichtyngowa - gen. W. Sikorskiego- III	Rządowy Fundusz Rozwoju Dróg	160 092,00 zł

11.	Budowa boiska sportowego wielofunkcyjnego przy Szkole Podstawowej im. Danuty Siedzikówny „Inki” w Starych Drzewcach	Urząd Marszałkowski „Lubuska Baza Rekreacyjno-Sportowa	75 681,63 zł
12.	Podróże z klasą – wycieczki dla uczniów	Ministerstwo Edukacji Narodowej	147 074,00 zł
13.	Zakup nowości wydawniczych do biblioteki Przedszkola Samorządowego w Szlichtyngowej	Narodowy Program Rozwoju Czytelnictwa 2.0. na lata 2021-2025	2 400,00 zł
14.	Ciepłe Mieszkanie	Wojewódzki Fundusz Ochrony Środowiska i Gospodarki Wodnej w Zielonej Górze	115 620,00 zł
15.	Dofinansowanie dla bibliotek publicznych na zakup nowości wydawniczych	Wieloletni Narodowy Program Rozwoju Czytelnictwa 2.0. na lata 2021-2025	10 102,00 zł
16.	Opaski dla seniorów	Lubuski Urząd Wojewódzki	3 200,00 zł
17.	Opieka wytchnieniowa	Lubuski Urząd Wojewódzki	18 700,00 zł
18.	Usługi opiekuńcze	Ministerstwo Rodziny, Pracy i Polityki Społecznej	16 499,70 zł
19.	Przewozy autobusowe	Lubuski Urząd Wojewódzki	46 728,00 zł
Razem			12 729 544,04

Tabela nr 5. Wysokość pozyskanych dotacji.

3. KULTURA I SPORT.

3.1. Imprezy i wydarzenia.

Narodowy Dzień Pamięci Żołnierzy Wyklętych – 1 marca 2024 r.

Dnia 1 marca 2024 r. w Szlichtyngowie odbyły się Gminne Obchody Narodowego Dnia Pamięci Żołnierzy Wyklętych. Po uroczystej Mszy Świętej, delegacje złożyły wiązanki i zapalone znicze pod Pomnikiem Pamięci na Rynku. W Świetlicy Miejskiej w Szlichtyngowie został przedstawiony spektakl słowno-muzyczny, przygotowany przez uczniów Szkoły Podstawowej im. Danuty Siedzikówny „Inki” w Starych Drzewcach pn. „Pamiętamy”. Nastąpiło także rozstrzygnięcie V Gminnego Konkursu Plastycznego pt. „Żołnierze Wyklęci – Bohaterowie Niezlomni”, do którego wpłynęło 30 prac. Laureatami konkursu zostali:

Kategoria klas I-III:

- I miejsce: Lena Bączkowska (SP Stare Drzewce),
- II miejsce: Iga Cyt (SP Stare Drzewce),
- III miejsce: Lena Wolniczak (SP Stare Drzewce),
- Wyróżnienie: Aleksandra Olszewska (SP Jędrzychowice).

Kategoria klas IV-VI:

- I miejsce: Aurelia Sys (SP Szlichtyngowa),
- II miejsce: Iga Skoczylas (SP Szlichtyngowa),
- III miejsce: Kaja Bąkowska (SP Szlichtyngowa),
- Wyróżnienie: Izabella Orłowska (SP Stare Drzewce).

Kategoria klas VII-VIII:

- I miejsce: Aleksandra Zalisz (SP Stare Drzewce),
- II miejsce: Alicja Hiszpańska (SP Szlichtyngowa),
- III miejsce: Martyna Żmuda (SP Stare Drzewce),
- Wyróżnienie: Martyna Wesołowska (SP Stare Drzewce).

Laureaci konkursu otrzymali pamiątkowe dyplomy oraz nagrody rzeczowe.

Dzień Kobiet – 5 marca 2024 r.

W dniu 5 marca 2024 r. w Świetlicy Miejskiej w Szlichtyngowie został zorganizowany Dzień Kobiet, w którym uczestniczyło ponad 100 pań. Wydarzenie uświetnił występ – DUETU TOKA, który zaprezentował repertuar specjalnie dobrany na ten wieczór. Były to zarówno utwory z ich własnego dorobku artystycznego z gatunku poezji śpiewanej, jak i „perełki” polskiej piosenki. Przepiękne melodie, doskonałe teksty i perfekcyjne wykonanie stworzyły niepowtarzalny klimat. Utwory wzruszały, bawiły czy skłaniały do refleksji – dzięki temu wieczór stał się naprawdę magiczny. Wspólny

czas upłynął na miłych rozmowach przy przygotowanym poczęstunku. Panie miały okazję odprężyć się i spędzić czas z koleżankami w serdecznej i pełnej radości atmosferze. Była to świetna okazja do wyrażenia szacunku i uznania dla wszystkich kobiet w naszej gminie za ich zaangażowanie w życie społeczne i rodzinne.

Dzień Sołtysa – 11 marca 2024 r.

Z tej okazji w sali Świetlicy Miejskiej w Szlichtyngowie odbyło się spotkanie Burmistrza Miasta i Gminy wraz z Sołtysami reprezentującymi poszczególne Sołectwa z terenu naszej Gminy. To spotkanie było doskonałą okazją, by podziękować za pracę na rzecz mieszkańców. Sołtysi otrzymali drobne upominki oraz pisemne podziękowania za trud wkładany w codzienną pracę, licznie podejmowane inicjatywy i efektywną współpracę z samorządem gminnym oraz życzenia radości, optymizmu, zdrowia oraz wszelkiej pomyślności.

Ogólnopolski Turniej Wiedzy Pożarniczej „Młodzież zapobiega pożarom” – 12 marca 2024 r.

W dniu 12 marca 2024 r. pod hasłem „Młodzież zapobiega pożarom” w Świetlicy Miejskiej w Szlichtyngowej odbyła się kolejna edycja gminnych eliminacji Ogólnopolskiego Turnieju Wiedzy Pożarniczej. Celem turnieju jest popularyzacja wśród dzieci i młodzieży przepisów przeciwpożarowych, zasad postępowania na wypadek pożaru i innych miejscowych zagrożeń. Konkurs odbywał się w dwóch kategoriach wiekowych wśród uczniów szkół podstawowych: I grupa - klasy I-IV oraz II grupa - klasy V-VIII. W turnieju udział wzięło 26 uczniów, reprezentantów Szkoły Podstawowej im. Jana Pawła II w Szlichtyngowej, Szkoły Podstawowej im. Wojska Polskiego w Jędrzychowicach oraz Szkoły Podstawowej im. Danuty Siedzikówny "INKI" w Starych Drzewcach. Turniej składał się z dwóch części: pisemnej i ustnej. W wyniku przeprowadzonych eliminacji pisemnych i finału ustnego wyłoniono zwycięzców w poszczególnych grupach wiekowych. Wyniki eliminacji gminnych:

I grupa wiekowa – szkoła podstawowa kl. I – IV:

- I miejsce – Jan Monkiewicz,
- II miejsce – Igor Szaranek,
- III miejsce – Nina Szpatowicz,
- IV miejsce – Julian Neć,
- V miejsce – Gracjan Grześkowiak,
- VI miejsce – Michał Kowalski.

II grupa wiekowa – szkoła podstawowa kl. V – VIII:

- I miejsce – Wiktoria Kęsicka,
- II miejsce – Michał Tomiałojć,
- III miejsce – Bastian Derlat,
- IV miejsce – Marek Winiarski,
- V miejsce – Natan Gnacy.

Zarówno zwycięzcy jak i pozostali uczestnicy otrzymali dyplomy oraz nagrody rzeczowe ufundowane przez Urząd Miasta i Gminy Szlichtyngowa.

Święto Narodowe Trzeciego Maja – 3 maja 2024 r.

Tradycyjnie obchody rozpoczęły się Mszą Św. w Kościele Parafialnym w Szlichtyngowej w intencji Ojczyzny. Na placu kościelnym pod pomnikiem delegacja samorządowa Gminy Szlichtyngowa zapaliła znicze. Następnie pod pomnikiem pamięci na Rynku został odśpiewany hymn państwowy oraz zostały złożone wiązanki i zapalone znicze. Zebrani na szlichtyngowskim rynku mogli obejrzeć patriotyczny spektakl pt.: „Niesamowita podróż do przeszłości” przygotowany przez uczniów i nauczycieli ze Szkoły Podstawowej im. Jana Pawła II w Szlichtyngowie, który przeniósł nas w czasy Króla Stanisława Augusta Poniatowskiego i wspaniałych wydarzeń majowych z 1791 roku.

Dni Szlichtyngowy – 21-22 czerwca 2024 r.

Szlichtyngowa w roku 2024 obchodziła jubileusz 380-lecia nadania praw miejskich. Z tej okazji w dniach 21-22 czerwca mieszkańcy i goście korzystali z szeregu atrakcji.

W pierwszy dzień obchodów w sali świetlicy miejskiej zorganizowane zostało kino letnie na leżakach. Mimo deszczowej pogody mieszkańcy, w tym młodzież przybyła do świetlicy na seans filmowy. Jak przystało na kino był popcorn i lemoniada, o które zadbały panie z Koła Gospodyń Wiejskich „Baryczanki” z Wyszanova. Seans filmowy został przygotowany przez pracowników Biblioteki Publicznej Miasta i Gminy w Szlichtyngowej we współpracy ze Stowarzyszeniem „Twórcze Horyzonty” ze Wschowy oraz Urzędem Miasta i Gminy Szlichtyngowa.

Drugi dzień obchodów odbył się w Parku Górczyńskim. Po oficjalnym otwarciu rozpoczął się program artystyczny, który zainaugurował koncert Młodzieżowej Orkiestry Dętej ze Wschowy. Następnie na scenie zaprezentowali się uczniowie i przedszkolaki z naszych placówek oświatowych. Podczas trwania imprezy było dużo atrakcji dla wszystkich mieszkańców. Dla najmłodszych były darmowe dmuchańce, stoisko animacyjne oraz strefa relaksu z leżakami dla rodziców i opiekunów. Do dyspozycji najmłodszych były również klocki piankowe XXL. Było również stanowisko promocyjne Urzędu Miasta i Gminy z kołem fortuny, stanowiskiem malowania twarzy oraz pleceniem kolorowych warkoczyków, brokatowych tatuaży a także punkt konsultacyjny, w którym można było uzyskać informacje na temat programu Czyste Powietrze. Na terenie parku były również atrakcje strażackie przygotowane przez strażaków z OSP Gola oraz pokaz sprzętu strażackiego i policyjnego. Był również namiot profilaktyczny, w którym można było uzyskać konsultacje i porady dotyczące przeciwdziałaniu uzależnieniom wszelkiego rodzaju. Dla miłośników dobrego jedzenia były stoiska Kół Gospodyń Wiejskich: „Drzewianki” ze Starych Drzewiec, „Jędrzychowianki” z Jędrzychowic oraz „Baryczanki” z Wyszanova, a wszyscy chętni mieszkańcy mogli posilić się darmowym bigosem. Tuż przed godziną 20:00 odbył się festiwal kolorów HOLI i w całym parku zrobiło się kolorowo. Po zakończeniu części oficjalnej wystąpiła wschodząca gwiazda disco polo – Bazyleek, a zabawę taneczną do godziny 2:00 prowadził DJ AdiZi. Swoją obecnością zaszczycili nas: Pani Małgorzata Gośniowska-Kola – Radna Sejmiku Wojewódzkiego, Pan Waldemar Starosta – Starosta Powiatu Wschowskiego, Pan Andrzej Bielawski – Wicestarosta Powiatu Wschowskiego, Przewodnicząca Rady Miejskiej Anna Zalewska wraz z Radnymi, Kierownicy i Dyrektorzy Gminnych Jednostek Organizacyjnych, Sołtysi i Przedstawiciele Rad Sołeckich, Prezesi Klubów, organizacji i stowarzyszeń działających na terenie naszej gminy.

Rocznica wybuchu Powstania Warszawskiego – 1 sierpnia 2024 r.

W 80 – tą rocznicę wybuchu Powstania Warszawskiego w naszej gminie uczczono pamięć powstańców, ich heroizm i poświęcenie w walce o wolność i niepodległość. Co roku, 1 sierpnia o godzinie 17:00 w całej Polsce, na minutę włączane są syreny alarmowe, a ludzie zatrzymują się, aby uczcić pamięć poległych i walczących w powstaniu. Władze samorządowe, radni Rady Miejskiej Szlichtyngowa, sołtysi, strażacy, pracownicy Miejsko-Gminnego Ośrodka Pomocy Społecznej w Szlichtyngowej, pracownicy Urzędu Miasta i Gminy Szlichtyngowa oraz mieszkańcy zebrali się przed pomnikiem na Rynku w Szlichtyngowej. Po wystłuchaniu sygnału syreny alarmowej i sygnałów z radiowozu oraz wozów strażackich, delegacje złożyły wiązanki kwiatów i znicze: delegacja władz samorządowych na czele z Burmistrzem Miasta i Gminy Szlichtyngowa Jolantą Wielgus, Kierownik Posterunku Policji w Szlichtyngowie st. asp. Damian Lipowy oraz delegacja Miejsko-Gminnego Ośrodka Pomocy Społecznej w Szlichtyngowej. Na zakończenie Pani Burmistrz zwróciła się do zebranych w kilku słowach podkreślając znaczenie Rocznic oraz miłość Powstańców do Ojczyzny.

Gminne Świąto Plonów w Goli – 24 sierpnia 2024 r.

Dnia 24 sierpnia 2024 r. w Goli odbyły się Dożynki Gminy Szlichtyngowa. Mieszkańcy całej gminy oraz zaproszeni goście spotkali się, aby wspólnie podziękować za tegoroczne plony.

Początek obchodów wyznaczyła polowa Msza św. dziękczynna w intencji rolników i rolnictwa. Po rozpoczęciu Mszy św. w uroczystym korowodzie na miejsce uroczystości weszły delegacje sołectw wraz z Zespołem Ludowym „Serbowiaczy”. Korowód prowadzili starostowie dożynek Pani Krystyna Masternak i Pan Łukasz Pawlak oraz przedstawicielka sołectwa Gola - Magdalena Neć, którzy ofiarowali bochny chleba upieczone z tegorocznych zbiorów. Burmistrz Miasta i Gminy Jolanta Wielgus złożyła w darze: wino mszalne, winogrona oraz komunikanty. Następnie dary ołtarza złożyli przedstawiciele sołectw: sołectwo Dryżyna na czele z sołtysem Mariuszem Grochmalem – warzywa, sołectwo Gola z sołtys Anetą Grześkowiak – nabiał, sołectwo Górczyna z sołtys Katarzyną Borowską – owoce, sołectwo Jędrzychowice z sołtysem Grzegorzem Wilińskim – wino i pieczywo, sołectwo Kowalewo z sołtys Brygidą Piwowar – miód, sołectwo Nowe i Małe Drzewce z sołtysem Andrzejem Kromolińskim – drób, sołectwo Stare Drzewce z sołtys Agnieszką Marciniak – pieczarki i grzyby, sołectwo Wyszaków z zastępcą sołtysa Marcinem Sitnikiem – ryby oraz sołectwo Zamysłów z sołtys Wiolettą Jakubiak – wędliny. Po części oficjalnej przyszedł czas na blok rozrywkowy. Zespół folklorystyczny „Serbowiaczy” podczas swojego występu zaprezentował piosenki ludowe oraz przyśpiewki dożynkowe. Punktualnie o godzinie 20:00 na scenie pojawiła się Gwiazda Wieczoru: Stanisław Witomski, który zaśpiewał niezapomniane przeboje Krzysztofa Krawczyka. Zabawę taneczną do późnych godzin nocnych poprowadził DJ Przemek Wolniczak. Na uczestników czekały takie atrakcje jak: stoisko Urzędu Miasta i Gminy z materiałami promocyjnymi, na którym można było również zrobić brokatowe tatuaże i kolorowe warkoczyki, punkt konsultacyjno-informacyjny programu „Czyste Powietrze” ze strefą relaksu, gdzie pracownicy udzielali informacji o zasadach aplikowania do tego programu, dmuchańce dla dzieci, pokaz sprzętu strażackiego dzięki uprzejmości OSP Gola, OSP Szlichtyngowa, OSP Wyszaków, stoisko Stowarzyszenia na Rzecz Osób Niepełnosprawnych „Nasz Ośrodek” ze Wschowy. Dożynki były dofinansowane przez Partnera Strategicznego ORLEN S.A. marka PGNiG Grupa Orlen. Sponsorem finansowym był również Bank Spółdzielczy we Wschowie. Partnerami

byli Restauracja Cristina w Górczynie, LGD Kraina Lasów i Jezior z Siedliska, Koło Gospodyń Wiejskich z Wyszana „Baryczanki”, Koło Gospodyń Wiejskich z Jędrzychowic „Jędrzychowianki”, Koło Gospodyń Wiejskich z Starych Drzewiec „Drzewianki”, Ochotnicza Straż Pożarna Gola. Wsparcia rzeczowego udzieliła Restauracja „Cristina” z Górczyny.

Tradycyjnie, przy okazji Dożynek Gminnych organizowane są konkursy. Jednym z nich był konkurs na „Najpiękniejszy wieniec dożynkowy Gminy Szlichtyngowa”. Komisja przy ocenianiu wieńców zwracała uwagę na zgodność z tradycją w zakresie kompozycji, formy, materiału i techniki wykonania, różnorodność użytych materiałów naturalnych, walory estetyczne, wkład pracy w wykonanie poszczególnych elementów oraz ogólny wyraz artystyczny. Ostatecznie Komisja przyznała: I miejsce dla Sołectwa Gola, II miejsce dla Sołectwa Stare Drzewce, III miejsce dla Sołectwa Kowalewo.

Drugim był konkurs na „Najpiękniej udekorowaną zagrodę dożynkową”. Przedmiotem konkursu był wybór najpiękniejszej dekoracji dożynkowej posesji we wsi Gola. Celem konkursu było upowszechnianie i kultywowanie tradycji polskiej wsi oraz obrzędowości towarzyszącej okresowi żniw i dożynek, eksponowanie rolniczego wizerunku gminy Szlichtyngowa, integracja mieszkańców oraz uatrakcyjnienie Dożynek Gminnych w Goli. Komisja przyznała następujące miejsca: I – Jolanta Tupadło, II – Mirosława Sadzka, III – Maciej Bilicki, IV – Mirosława Kaczmarek. Zwycięzcy otrzymali nagrody rzeczowe, które zapewniło sołectwo Gola.

Dnia 17 sierpnia 2024 r. w miejscowości Krzepielów w gminie Stawa odbyło się Powiatowo-Gminne Święto Plonów, w którym uczestniczyła delegacja z naszej gminy: Burmistrz Miasta i Gminy Jolanta Wielgus, W-ce Przewodniczący Rady Miejskiej: Krystian Śladewski, Grzegorz Wiliński oraz radni: Leszek Jasik, Michał Kurosz, Andrzej Kromoliński, a także przedstawiciele sołectw: Kowalewo wraz z sołtys Brygidą Piwowar, Gola wraz z sołtys Anetą Grześkowiak, Stare Drzewce wraz z sołtys Agnieszką Marciniak, Dryżyna wraz z sołtys Mariuszem Grochmalem oraz Nowe i Małe Drzewce z sołtysem Andrzejem Kromolińskim. Podczas dożynek rozstrzygnięty został konkurs powiatowy na najpiękniejszy wieniec dożynkowy. Wieńce z terenu gminy Szlichtyngowa okazały się bezkonkurencyjne. I miejsce zdobył wieniec z sołectwa Kowalewo, II miejsce z sołectwa Gola i III miejsce z sołectwa Stare Drzewce. W konkursie kulinarnym naszą gminę reprezentowało Koło Gospodyń Wiejskich z Kowalewa „Kowalewianki”, które zdobyło III miejsce. Wieniec z Kowalewa reprezentował powiat wschowski podczas XXV Lubuskiego Święta Plonów w Łagowie w dniu 31 sierpnia 2024 r. gdzie otrzymał wyróżnienie.

Rocznica wybuchu II Wojny Światowej – 2 września 2024 r.

Z okazji 85-tej rocznicy wybuchu II wojny światowej pod pomnikiem pamięci na Rynku w Szlichtyngowie złożono wiązanki kwiatów i znicze. W uroczystości uczestniczyli Burmistrz Miasta i Gminy Jolanta Wielgus, Przewodnicząca Rady Miejskiej Szlichtyngowa Anna Zalewska oraz społeczność szkolna Zespołu Placówek Edukacyjnych w Szlichtyngowie. Rocznicą wybuchu II wojny światowej to czas głębokiej refleksji dla wszystkich Polaków. Symboliczne złożenie kwiatów i zapalenie znicza stanowiło hołd dla tych wszystkich, którzy oddali życie broniąc wolności i niepodległości Polski, którzy dla naszego dziś, oddali swoje jutro.

Narodowe czytanie – 8 września 2024 r.

Dnia 8 września 2024 r. w Świetlicy Miejskiej w Szlichtyngowie odbyła się kolejna edycja Narodowego Czytania – ogólnopolskiego wydarzenia pod patronatem Pary Prezydenckiej, w którym co roku publicznie odczytywane są fragmenty wybranego arcydzieła polskiej literatury.

Tym razem mieliśmy okazję przypomnieć sobie dramat Juliusza Słowackiego pt. „Kordian”. Gościem honorowym była wybitna polska aktorka – Teresa Lipowska, która w doskonały sposób wykonała kwestie wypowiadane przez tytułowego bohatera. Choć utwór Słowackiego porusza niezwykle ważne tematy i zachwyca pięknem języka, to jednocześnie nie jest łatwy w odbiorze. Fragmenty „Kordiana” na scenie zaprezentowali: Elżbieta Czyż, Wioleta Fuczek, Agnieszka Grzelak, Michał Hańko, Justyna Jasik, Szymon Krawczyk, Martyna Kurosz, Grażyna Maj, Maria Mruk, Błażej Rajman, Martyna Sachweh, Karol Solnicki, Michał Solnicki, Teodozja Werner, Anna Zalewska (kolejność alfabetyczna).

Wśród czytających byli m.in. przedstawiciele władz Gminy Szlichtyngowa, szkół podstawowych oraz Dyskusyjnego Klubu Książki naszej biblioteki. Następnie odbyło się spotkanie z gościem honorowym wydarzenia z panią Teresą Lipowską pt. „Basia, czyli Teresa”, które poprowadził pan Dariusz Rekosz. Aktorka opowiedziała m.in. o kulisach otrzymania roli Barbary Mostowiak, dlaczego jej zdaniem teatr jest marzeniem każdego aktora oraz czy od zawsze chciała wykonywać ten zawód. Mogliśmy usłyszeć też kilka ciekawych anegdot z życia prywatnego artystki. Całość uzupełniała prezentacja, w której zobaczyliśmy przekrój przez trwającą już prawie 70 lat aktorską karierę naszego Gościa. Wyświetlone zostały też fragmenty z kilku kultowych produkcji z udziałem Pani Teresy oraz nowa czołówka serialu „M jak Miłość”.

Złote Gody – Jubileusz 50-lecia zawarcia związku małżeńskiego – 18 września 2024 r.

Uroczystość z okazji Jubileuszu 50-lecia małżeństw odbyła się dla par, które w 1973 roku zawarły związek małżeński. To szczególne wydarzenie, znane jako Złote Gody, zgromadziło wielu Jubilatów oraz ich bliskich, którzy przyszli świętować ten wspaniały jubileusz. To niecodzienne wydarzenie w naszej Gminie świętowało 8 par: Teresa i Sylwester Apolinarscy, Kazimiera i Zygmunt Bernaccy, Danuta i Zygmunt Dokurno, Maria i Stanisław Janoszek, Bożena i Mieczysław Neć, Krystyna i Zygmunt Śladowscy, Leokadia i Leon Wasielewscy, Helena i Henryk Wojtysiak.

Pożegnanie żołnierzy Wojska Polskiego z 2. Hrubieszowskiego Pułku Rozpoznawczego im. majora Henryka Dobrzańskiego „HUBALA” – 26 września 2024 r.

W dniu 26 września 2024 r. w Zespole Placówek Edukacyjnych w Szlichtyngowej odbyła się uroczystość złożenia podziękowań i pożegnania żołnierzy Wojska Polskiego z 2. Hrubieszowskiego Pułku Rozpoznawczego im. majora Henryka Dobrzańskiego „HUBALA”. Żołnierze pod dowództwem podporucznika Kacpra Kapturskiego stacjonowali w naszej gminie od dnia 19 września 2024 r. i przeprowadzali szereg działań w akcji przeciwpowodziowej: napełniali worki piaskiem, przewozili worki na wały i je tam układali, zwozili worki z posesji po przejściu fali wezbraniowej. Żołnierze działali także na terenie gminy Wschowa i wsi Wilków.

Burmistrz Miasta i Gminy Szlichtyngowa pani Jolanta Wielgus podziękowała żołnierzom za nieocenioną pomoc i wsparcie w akcji zabezpieczenia życia ludzi i mienia podczas zagrożenia powodziowego na terenie gminy Szlichtyngowa. Wyraziła wdzięczność za ciężką pracę, wzorową

postawę i poświęcenie we wszystkich miejscach prowadzenia działań przeciwpowodziowych. Burmistrz wręczyła na ręce podporucznika Kacpra Kapturskiego symboliczną tabliczkę z podziękowaniami dla żołnierzy z 2. Hrubieszowskiego Pułku Rozpoznawczego im. majora Henryka Dobrzańskiego „HUBALA”. Wręczyła także, osobiście każdemu z żołnierzy, upominki w podziękowaniu za wykonane działania. Żołnierze otrzymali także pamiątkowe prezenty od Wicestarosty Powiatu Wschowskiego pana Andrzeja Bielawskiego, od Komendanta Powiatowej Straży Pożarnej we Wschowie starszego brygadiera Krzysztofa Piaseckiego, od Nadleśnictwa Włoszakowice oraz od Dyrektora Zespołu Placówek Edukacyjnych pani Justyny Jasik.

Wręczenie stypendiów Burmistrza – 11 października 2024 r.

W dniu 11 października 2024 r. w Świetlicy Miejskiej w Szlichtyngowej odbyła się uroczystość wręczenia stypendiów Burmistrza Miasta i Gminy Szlichtyngowa dla uzdolnionych dzieci i młodzieży za rok szkolny 2023/2024. W tym wyjątkowym spotkaniu udział wzięli: Burmistrz Miasta i Gminy Szlichtyngowa Jolanta Wielgus, Przewodnicząca Rady Miejskiej Szlichtyngowa Anna Zalewska, Sekretarz Miasta i Gminy Jarosław Gnat, stypendyści, ich rodzice, a także rodzeństwo. Uroczystość uświetniły występy uzdolnionych muzycznie uczniów: Lena Stankiewicz zaprezentowała grę na flecie, natomiast Emilia Michalska zachwyciła publiczność grą na harfie.

Czternastu uczniów wyróżniono stypendiami w wysokości 300 zł. Stypendia otrzymali: Oliwia Sobczak, Alicja Hiszpańska, Marek Winiarski, Kaja Bąkowska, Janusz Lajzner, Aleksandra Matuszewska, Iga Skoczylas, Adam Szymanowski, Natalia Paliwoda, Wiktoria Abucka, Nina Szpatowicz, Michał Kowalski, Lena Stankiewicz, Bastian Derlat. Każdy z wyróżnionych uczniów otrzymał stypendium pieniężne, materiały promocyjne gminy, list gratulacyjny oraz symboliczną różę. Listy gratulacyjne wręczone zostały także rodzicom uczniów w podziękowaniu za wspieranie swoich dzieci i zachęcanie ich do ciągłego rozwoju.

Piknik w podziękowaniu za udział w akcji przeciwpowodziowej – 12 października 2024 r.

W dniu 12 października 2024 r. w Parku Górczyńskim odbył się Piknik - wydarzenie stanowiące wyjątkową okazję, aby podziękować wszystkim, którzy z wielkim zaangażowaniem i oddaniem włączyli się w pomoc w trudnych chwilach podczas akcji przeciwpowodziowej w gminie Szlichtyngowa. Burmistrz podziękowała wszystkim zebranym za solidarność, zaangażowanie i bezinteresowną pomoc w obliczu zagrożenia powodziowego. Podkreśliła, że w obliczu zagrożenia, Mieszkańcy pokazali dobrą i sprawczą moc oraz piękną współpracę społeczności lokalnej.

Wszystkie atrakcje podczas Pikniku były bezpłatne. Najmłodsi korzystali z zabawy na dmuchanym zamku, wszyscy mogli skosztować grochówkę, kiełbaskę, uraczyć się kawą lub herbatą. Mieszkańcy wspólnie, przy muzyce, wspominali czas akcji przeciwpowodziowej i wymieniali się przeżyтыми doświadczeniami.

Gminny Dzień Edukacji Narodowej – 14 października 2024 r.

W dniu 14 października 2024 r. w Zespole Placówek Edukacyjnych w Szlichtyngowej odbyła się uroczystość Gminnego Dnia Edukacji Narodowej. Udział w uroczystości wzięli przedstawiciele samorządu: Burmistrz Jolanta Wielgus, Sekretarz Miasta i Gminy Jarosław Gnat, Dyrektor Zespołu Placówek Edukacyjnych Justyna Jasik, nauczyciele, pracownicy obsługi i administracji oraz rodzice.

Uroczystość rozpoczęła się ślubowaniem klasy I. Siedemnastu uczniów zgodnie z tradycją zostało przyjętych w poczet społeczności szkolnej. Następnie uczniowie klas II z okazji Dnia Edukacji Narodowej zaprezentowali program artystyczny – skecz o wyjeździe nauczycieli na wycieczkę. Pani Burmistrz w swoim wystąpieniu podziękowała całej społeczności szkolnej za pracę na rzecz edukacji Gminny Dzień Edukacji Narodowej w naszej Gminie. Złożyła wszystkim życzenia satysfakcji z dokonań uczniów, wielu osobistych sukcesów, entuzjazmu i pasji, ale też wytrwałości w pełnieniu wymagających obowiązków zawodowych. Uroczystość była okazją do złożenia szczególnych podziękowań dla pracowników Zespołu Placówek Edukacyjnych w Szlichtyngowej za zaangażowanie we wrześniowej akcji przeciwpowodziowej i ofiarną pomoc żołnierzom Wojska Polskiego z 2. Hrubieszowskiego Pułku Rozpoznawczego z Hrubieszowa. Pani Burmistrz osobiście wręczyła dla pracowników szkoły pisemne podziękowania.

Gminny Dzień Seniora – 6 listopada 2024 r.

Na zaproszenie Burmistrz Miasta i Gminy Jolanty Wielgus oraz Kierownik Miejsko-Gminnego Ośrodka Pomocy Społecznej Ewy Sołtysiak w dniu 6 listopada 2024 r. do Świetlicy Miejskiej w Szlichtyngowie przybyło prawie 100 seniorów z terenu naszej gminy, aby wspólnie obchodzić Gminny Dzień Seniora. Burmistrz złożyła Naszym Seniorom życzenia zdrowia, pozwalającego na aktywne życie i realizację swoich pasji i marzeń, wszelkiej pomyślności, optymizmu życiowego oraz szczęścia w gronie najbliższych. Z życzeniami do seniorów przybyli także uczniowie naszych szkół oraz przedszkolaki, którzy zaprezentowali występy artystyczne. Młodsze pokolenie swoimi występami zachwyciło przybyłych seniorów. Wystąpili: przedszkolaki z grupy sześciolatków A i B z Przedszkola Samorządowego w Szlichtyngowej, uczniowie z klas 0-III ze Szkoły Podstawowej im. Danuty Siedzikówny „Inki” w Starych Drzewcach, przedszkolaki z oddziału przedszkolnego przy Szkole Podstawowej im. Wojska Polskiego w Jędrzychowicach. Po części artystycznej dalszą zabawę Seniorom umilał muzyką DJ Robs. Wspólna zabawa na parkiecie oraz wspólny śpiew pozwoliły Seniorom na miłe spędzenie czasu, integrację oraz budowanie wzajemnych pozytywnych relacji. Odrobina tańca, wspólne rozmowy dały dużo radości i dużo uśmiechu na uczczenie tak ważnego dnia.

Narodowe Święto Niepodległości – 11 listopada 2024 r.

Uroczystości tradycyjnie rozpoczęły się w Kościele Parafialnym w Szlichtyngowie Mszą Św. celebrowaną w intencji Ojczyzny. Po Mszy Św. złożono kwiaty i zapalono znicze pod pomnikiem Jana Pawła II na placu kościelnym, następnie uczestnicy uroczystości przeszli na Rynek, gdzie nastąpiły oficjalne obchody rozpoczynające się wspólnym odśpiewaniem Hymnu Państwowego, następnie delegacje złożyły wiązanki kwiatów i zapaliły znicze pod obeliskiem. W okolicznościowym przemówieniu Burmistrz Miasta i Gminy Szlichtyngowa zwracając się do Mieszkańców podkreśliła pamięć o historycznym znaczeniu 11 listopada, o bohaterach, dzięki którym możemy cieszyć się upragnioną wolnością. Wyjątkową częścią obchodów była przygotowana przez społeczność Szkoły Podstawowej im. Jana Pawła II w Szlichtyngowie inscenizacja plenerowa pt. „63 dni wolności i chwały” ukazująca Powstanie Warszawskie. Wystąpiło w niej ponad 50 uczniów, którzy pod okiem nauczycieli i dzięki pomocy wielu osób, prawie 2 miesiące przygotowywali się do występu. Aktorzy przenieśli nas do Warszawy w czasie II wojny światowej i ukazali losy tych, którzy wolnością cieszyli się niewiele ponad 20 lat. Zebrani na szlichtyngowskim rynku byli świadkami życia naszej stolicy w latach wojny

podczas okupacji hitlerowskiej i powstania warszawskiego. Wybuch II wojny światowej, a następnie Powstanie Warszawskie stały bowiem się dowodem na to, że wolność nie jest dana raz na zawsze.

Wizyta świętego Mikołaja – 1 grudnia 2024 r.

Dnia 1 grudnia 2024 r. na Rynku w Szlichtyngowie miało miejsce wydarzenie pt.: „Wizyta Mikołaja”, na które licznie przybyli mieszkańcy, których przywitała Burmistrz Miasta i Gminy Jolanta Wielgus. Na początku zostały wręczone nagrody w Konkursie plastycznym na Kartkę Świąteczną, w którym wpłynęło 68 prac wykonanych w różnych technikach plastycznych. Wszyscy laureaci otrzymali nagrody rzeczowe oraz pamiątkowe dyplomy. Następnie dalsza część wizyty Mikołaja odbyła się w Świetlicy Miejskiej, gdzie każde dziecko otrzymało od Mikołaja paczkę i mogło skorzystać ze stoiska przygotowanego przez animatorki z Akademii Tańca i Animacji OTIUM ze Wschowy. Przygotowano strefy gier wieloformatowych, strefę artystyczną w tematyce mikołajkowej, stanowisko do robienia tatuaży brokatowych i malowania twarzy. Zabawy, świąteczne konkurencje i tańce mikołajkowe prowadziły animatorki. Stoisko gastronomiczne zapewniły panie z KGW „Jędrzychowianki” z Jędrzychowic.

3.2. Koła Gospodyń Wiejskich.

Na terenie Gminy Szlichtyngowa funkcjonują cztery Koła Gospodyń Wiejskich:

- Koło Gospodyń Wiejskich „Baryczanki” w Wyszanie,
- Koło Gospodyń Wiejskich „Jędrzychowianki” w Jędrzychowicach,
- Koło Gospodyń Wiejskich „Kowalewianki” w Kowalewie,
- Koło Gospodyń Wiejskich w Starych Drzewcach „Drzewianki”.

3.3. Sport, obiekty sportowe i rekreacyjne.

Na terenie gminy Szlichtyngowa działają następujące stowarzyszenia promujące sport:

- Liga Obrony Kraju Zarząd Powiatowy we Wschowie: rozwijanie strzelectwa;
- Klub Strzelecki „Muskiet”: rozwijanie strzelectwa;
- UKS „Orlik” Stare Drzewce działający przy Szkole Podstawowej im. Danuty Siedzikówny „Inki” w Starych Drzewcach: zajęcia ogólnorozwojowe dla uczniów;
- MKS „Orzeł” Szlichtyngowa: systematyczne rozgrywki w piłkę nożną LZPN okręg zielonogórski, drużyny: seniorów i młodzików;
- UKS „Szlichtyngowianka”: lekkoatletyka;
- Stowarzyszenie na rzecz aktywizacji wsi „Przy Szkole w Jędrzychowicach”;
- Stowarzyszenie „Jesteśmy razem” przy Szkole Podstawowej w Starych Drzewcach;
- Stowarzyszenie na rzecz aktywizacji wsi Kowalewo i Jędrzychowice „Wiejskie Horyzonty”.

W ostatnich latach baza sportowo-rekreacyjna na terenie Gminy uległa znacznej poprawie. Obiekty są ogólnodostępne a ich użytkowanie jest bezpłatne. Na terenie Gminy znajdują się boiska sportowe, które pełnią rolę zarówno miejsca uprawiania sportu, jak również miejsca rekreacji, ponieważ usytuowane są w ich obrębie sceny lub parkiety taneczne. Na terenie Gminy znajdują się:

- boisko sportowe w Szlichtyngowej, przy ul. Przemysłowej. Na jego terenie znajduje się nowoczesny budynek szatni, który na mocy umowy użyczenia użytkuje MKS „Orzeł” Szlichtyngowa. Powierzchnia budynku szatniowego: 239,29 m², pomieszczenia: sędziowskie, biurowe, salka konferencyjna, magazyn sportowy, zaplecze gospodarcze, 4 szatnie, toalety, prysznice. Obiekt posiada płytę boiska po renowacji, samojezdny system do nawadniania murawy, ogrodzenie boiska, natomiast w roku 2024 wykonano nowy piłkochwyt;
- boisko do siatkówki plażowej w Szlichtyngowej, przy Szkole Podstawowej im. Jana Pawła II;
- boisko sportowe w Wyszanowie. Zlokalizowane na działce nr 107/2, o powierzchni razem z parkiem 6,98 ha. Na boisku znajdują się dwie bramki z siatkami do gry w piłkę nożną;
- boisko sportowe w Kowalewie. Zlokalizowane na działce nr 87/1 o powierzchni 0,4062 ha. Na boisku znajdują się dwie bramki z siatkami do gry w piłkę nożną wraz z zamontowanymi za nimi piłkochwyty. Usytuowana jest tu także scena. Przy boisku znajduje się również siłownia zewnętrzna oraz plac zabaw z ogrodzeniem i obiektami małej architektury;
- boisko sportowe przy Szkole Podstawowej im. Wojska Polskiego w Jędrzychowicach. Jest to boisko wielofunkcyjne o nawierzchni syntetycznej (poliuretanowej, typu 2S, ułożonej maszynowo) o wymiarach 25 m x 16 m, do gry w siatkówkę, koszykówkę i badminton. Znajduje się tu także skocznia do skoku w dal oraz skoku wzwyż, chodnik z kostki betonowej wzdłuż boiska. Zamontowano piłkochwyty o wysokości 4m, 6 ławek, 2 kosze na śmieci. Boisko jest wyposażone także w urządzenia sportowe, tj. kosze do koszykówki mocowane na stałe oraz słupki do siatkówki do mocowania w specjalnie przygotowanych zestawach w nawierzchni boiska. W roku 2024 zakończono budowę boiska do piłki nożnej o wym. 50 m x 26 m o nawierzchni trawiastej;
- boisko sportowe w Jędrzychowicach. Zlokalizowane na działce nr 89/81 o powierzchni 1,0254 ha. Na boisku znajdują się dwie bramki z siatkami do gry w piłkę nożną wraz z zamontowanymi za nimi piłkochwyty. Usytuowana jest tu także scena wraz z parkietem tanecznym, stół do tenisa stołowego, plac zabaw oraz siłownia zewnętrzna;
- boisko sportowe w Górczynie. Zlokalizowane na działce nr 318/1 o powierzchni 0,1496 ha. Na boisku znajduje się boisko do siatkówki oraz kosz do gry w koszykówkę, wyposażone w piłkochwyt, plac zabaw, siłownia oraz zaplecze;
- boisko sportowe w Zamysławie. Zlokalizowane na działce nr 333 o powierzchni 1,0300 ha. Na boisku znajdują się dwie bramki do gry w piłkę nożną. Usytuowana jest tu także scena wraz z parkietem tanecznym i 5 ławkami, siłownia i plac zabaw;
- boisko sportowe w Goli. Zlokalizowane na działce nr 97/5 o powierzchni 0,4994 ha. Na boisku znajdują się dwie bramki do gry w piłkę nożną, plac zabaw i siłownia;
- boisko sportowe w Starych Drzewcach. Zlokalizowane na działce nr 497 o powierzchni 1,8000 ha. Na boisku znajdują się dwie bramki do gry w piłkę nożną, scena wraz z parkietem tanecznym oraz boisko do siatkówki;

- boisko sportowe przy Szkole Podstawowej im. Danuty Siedzikówny „Inki” w Starych Drzewcach. Na boisku znajdują się bramki do gry w piłkę nożną, boisko do siatkówki plażowej, plac zabaw i siłownia.

W Gminie Szlichtyngowa przebiegają następujące ścieżki pieszo-rowerowe:

- Górczyna - Jędrzychowice o długości 2,5 km;
- Górczyna – przez Zamysłów – do skrzyżowania z drogą Kandlewo-Gola o długości 4,3 km;
- Szlichtyngowa – Wyszanów o długości 2,5 km.

Na terenie Puszczy znajduje się strzelnica sportowa, którą użytkuje Klub Strzelecki „Muskiet” w Szlichtyngowej. Stowarzyszenie utrzymuje wzorowy stan strzelnicy oraz organizuje różne zawody strzeleckie, nawet o zasięgu wojewódzkim.

3.4. Mała infrastruktura sportowo-rekreacyjna.

Małe obiekty sportowo-rekreacyjne pełnią ważną rolę społeczną: zapewniają wypoczynek, wspomagają rozwój psychofizyczny dzieci i ułatwiają nawiązywanie kontaktów z rówieśnikami. Na terenie gminy Szlichtyngowa zlokalizowane są następujące tego typu obiekty:

- Wyszanów - plac zabaw, siłownia, betonowy stół do tenisa stołowego;
- Dryżyna - plac zabaw;
- Kowalewo (boisko) - plac zabaw, siłownia;
- Kowalewo (szkoła) - plac zabaw, betonowy stół do tenisa stołowego;
- Jędrzychowice (świątlica) - plac zabaw;
- Jędrzychowice (boisko) - plac zabaw, betonowy stół do tenisa stołowego, siłownia zewnętrzna;
- Górczyna - plac zabaw, siłownia, kosz do koszykówki wraz z piłkochwytem;
- Górczyna - Park Górczyński - plac zabaw i siłownia, betonowy stół do tenisa stołowego, stół do gry w szachy;
- Szlichtyngowa (ul. Miodowa) - plac zabaw;
- Szlichtyngowa (ul. Dożynkowa) - plac zabaw, siłownia;
- Szlichtyngowa (przedszkole) - plac zabaw;
- Zamysłów - plac zabaw, siłownia, betonowy stół do tenisa stołowego;
- Gola - plac zabaw i siłownia, betonowy stół do tenisa stołowego;
- Stare Drzewce - plac zabaw, betonowy stół do tenisa stołowego;
- Stare Drzewce (szkoła) - plac zabaw, siłownia;
- Nowe Drzewce - plac zabaw, betonowy stół do tenisa stołowego;
- Małe Drzewce - betonowy stół do tenisa stołowego, plac zabaw.

3.5. Świetlice.

Na terenie gminy Szlichtyngowa działają następujące świetlice:

- Świetlica Miejska w Szlichtyngowej;
- Świetlica Wiejska w Wyszanie (w 2024 roku w generalnym remoncie);
- Świetlica Wiejska w Dryżynie;
- Świetlica Wiejska w Kowalewie;
- Świetlica Wiejska w Jędrzychowicach;
- Świetlica Wiejska w Zamysłowie;
- Świetlica Wiejska w Goli;
- Świetlica Wiejska w Starych Drzewcach;
- Świetlica Wiejska w Nowych Drzewcach;
- Świetlica Wiejska w Małych Drzewcach.

Zakup wyposażenia świetlic w 2024 roku:

Sołectwo	Wyposażenie	Ilość szt./kpl.	Kwota [zł]
Zamysłów	Frytkownica	1	737,00
	Maszyna do popcornu	1	999,00
	Razem		1 736,00
Dryżyna	Zakup regałów	2	3 720,00
	Pętle gumowe do namiotu	1	107,00
	Razem		3 827,00
Stare Drzewce	Kuchenka mikrofalowa	1	751,00
	Artykuły gospodarstwa domowego	1	998,89
	Lodówka, maszynka do mięsa	1	2 893,97
	Stół z basenem jednokomorowym	1	1 372,27
	Zabudowa meblowa	1	1 070,52
	Taboret gazowy	1	1 097,16
	Razem		8 183,81
Nowe Drzewce	Klimatyzator	2	11 070,00
	Razem		11 070,00
Małe Drzewce	Klimatyzator	1	6 457,50
	Razem		6 457,50
Jędrzychowice	Artykuły gospodarstwa domowego	1	200,00
	Razem		200,00
Wyszanie	Krzeseła	33	10 478,37

	Stoły	5	4 182,00
	Warnik i czajnik	2	598,28
	Razem		15 258,65
OGÓŁEM			46 732,96

Tabela nr 6. Zakup wyposażenia świetlic.

3.6. Działalność organizacji pozarządowych.

W 2024 roku obowiązywał jednoroczny program współpracy z organizacjami pozarządowymi oraz podmiotami wymienionymi w art. 3 ust. 3 ustawy o działalności pożytku publicznego i o wolontariacie uchwalony Uchwałą Nr LI/372/23 Rady Miejskiej Szlichtyngowa z dnia 23 listopada 2023 r. w sprawie uchwalenia programu współpracy Gminy Szlichtyngowa z organizacjami pozarządowymi oraz podmiotami wymienionymi w art. 3 ust. 3 ustawy o działalności pożytku publicznego i o wolontariacie na 2024 rok. Na podstawie tej uchwały został ogłoszony konkurs ofert na wykonywanie zadań publicznych w następujących zakresach:

- 1) wspierania i upowszechniania kultury fizycznej,
- 2) działalności na rzecz osób w wieku emerytalnym,
- 3) kultury, sztuki, ochrony dóbr kultury i dziedzictwa narodowego,
- 4) działalności wspomagającej rozwój wspólnot i społeczności lokalnych.

W roku 2024 przyznano i wydatkowano dotacje w następujący sposób:

W zakresie wspierania i upowszechniania kultury fizycznej:

L.p.	Nazwa organizacji	Nazwa zadania	Kwota [zł] (wykorzystano)
1.	Stowarzyszenie „Wiejskie Horyzonty”	Ruch to zdrowie!	3 400,00 (3 400,00)
2.	Stowarzyszenie „Wiejskie Horyzonty”	Dzieci kontra rodzice – sportowe mikołajki w Kowalewie	2 500,00 (2 500,00)
3.	Koło Gospodyń Wiejskich w Jędrzychowicach – Jędrzychowianki	Turniej wsi Gminy Szlichtyngowa	3 400,00 (0,00) rezygnacja KGW z realizacji projektu
4.	Klub Strzelecki „Muskiet”	Poszerzenie oferty sportowo-rekreacyjnej i szkoleniowej dla mieszkańców miasta i gminy Szlichtyngowa. Organizacja i przeprowadzanie imprez sportowych. Podnoszenie kwalifikacji i umiejętności członków klubu i społeczeństwa.	6 000,00 (6 000,00)
5.	Uczniowski Klub Sportowy „Orlik”	Zajęcia sportowo-rekreacyjne dla uczniów	5 000,00 (5 000,00)

6.	Stowarzyszenie „Jesteśmy Razem przy Szkole Podstawowej w Starych Drzewcach”	Razem zdrowo na sportowo	5 200,00 (5 200,00)
7.	Liga Obrony Kraju Zarząd Powiatowy	Rozwijanie umiejętności sportowych poprzez strzelectwo	4 000,00 (4 000,00)
8.	Miejski Klub Sportowy „Orzeł” Szlichtyngowa	Propagowanie wśród dzieci, młodzieży i dorosłych gry w piłkę nożną na terenie miasta Szlichtyngowa	36 500,00 (36 500,00)
RAZEM			66 000,00 (62 600,00)

Tabela nr 7. Dotacje w zakresie wspierania i upowszechniania kultury fizycznej.

W zakresie działalności osób w wieku emerytalnym:

L.p.	Nazwa organizacji	Nazwa zadania	Kwota [zł] (wykorzystano)
1.	Koło Gospodyń Wiejskich w Starych Drzewcach „Drzewianki”	Nie siedź sam całymi dniami, zjedz dziś obiad z Drzewiankami	1 250,00 (1 250,00)
2.	Zdrowie w głowie	Aktywny senior	1 250,00 (1 250,00)
RAZEM			2 500,00 (2 500,00)

Tabela nr 8. Dotacje w zakresie działalności osób w wieku emerytalnym.

W zakresie kultury, sztuki, ochrony dóbr kultury i dziedzictwa narodowego:

L.p.	Nazwa organizacji	Nazwa zadania	Kwota [zł] (wykorzystano)
1.	Koło Gospodyń Wiejskich w Starych Drzewcach „Drzewianki”	Biel i czerwień w sercach śpiewa, flagą Polską nam powiewa	700,00 (700,00)
2.	Stowarzyszenie „Wiejskie Horyzonty”	Tajemnice kultury – zwiedzaj świat!	1 100,00 (1 100,00)
3.	Koło Gospodyń Wiejskich w Jędrzychowicach „Jędrzychowianki”	Budowanie postaw patriotycznych Kraków 2024	1 700,00 (1 700,00)
RAZEM			3 500,00 (3 500,00)

Tabela nr 9. Dotacje w zakresie kultury, sztuki, ochrony dóbr kultury i dziedzictwa narodowego.

W zakresie działalności wspomagającej rozwój wspólnot i społeczności lokalnych:

L.p.	Nazwa organizacji	Nazwa zadania	Kwota [zł] (wykorzystano)
1.	Polski Związek Działkowców Rodzinny Ogród Działkowy im. Jedności Robotniczej w Szlichtyngowie	Aktywizacja działkowców – Mini festyn z okazji Dnia Działkowca”	4 000,00 (4 000,00)
RAZEM			4 000,00 (4 000,00)

Tabela nr 10. Dotacje w zakresie działalności wspomagającej rozwój wspólnot i społeczności lokalnych.

4. REALIZACJA ZADAŃ INWESTYCYJNYCH I REMONTOWYCH.

4.1. Przebudowa i remont drogi gminnej nr 005801F w m. Górczyna – etap 1. Przebudowa od km 0+000,00 do km 0+312,20.



W dniu 4 czerwca 2024 r. zakończono realizację tego zadania. Przebudowana została droga gminna nr 005801F prowadząca od przysiółka Puszcza do ul. Kasztanowej w m. Górczyna na odcinku 312,20 m. Inwestycja objęła kompleksową przebudowę drogi poprzez wykonanie nowej konstrukcji jezdni z nawierzchnią z betonu asfaltowego AC11S oraz poboczy z kruszywa łamanego. Wprowadzona została także nowa organizacja ruchu, nowe oznakowanie pionowe wraz z elementem brd – progiem zwalniającym. Wartość zadania to kwota 382 968,51 zł. Wykonawcą była firma Przedsiębiorstwo Budownictwa Drogowego Sp. z o. o. z Głogowa. Na realizację tego zadania Gmina Szlichtyngowa pozyskała dofinansowanie z Rządowego Funduszu Rozwoju Dróg w kwocie 276 106,00 zł.

4.2. Przebudowa i remont drogi gminnej nr 005801F w m. Górczyna – etap 2. Remont od km 0+312,20 do 0+570,00.



W dniu 4 czerwca 2024 r. zakończono realizację tego zadania. Wyremontowana została droga gminna prowadząca przez przysiółek Puszcza na odcinku 258m. Inwestycja objęła kompleksowy remont drogi poprzez wykonanie nowej podbudowy, nowej nawierzchni jezdni z betonu asfaltowego, wykonanie zjazdów do posesji z kostki betonowej, utwardzenie poboczy. Wprowadzona została także nowa organizacja ruchu, nowe oznakowanie pionowe wraz z elementami bezpieczeństwa ruchu drogowego –

progiem zwalniającym oraz lustrem drogowym. Wartość zadania to kwota 517 376,87 zł. Wykonawcą była firma Przedsiębiorstwo Budownictwa Drogowego Sp. z o. o. z Głogowa. Na realizację tego zadania Gmina Szlichtyngowa pozyskała dofinansowanie z Rządowego Funduszu Rozwoju Dróg w kwocie 406 633,00 zł.

4.3. Przebudowa ulicy Cichej oraz ulicy Sienkiewicza w mieście Szlichtyngowa.

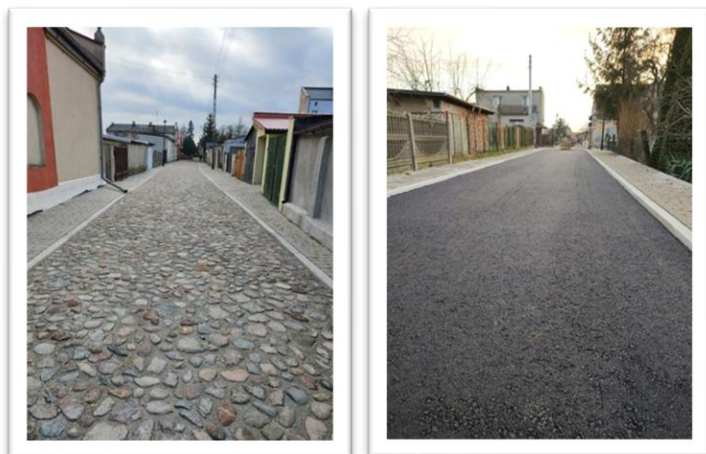

W dniu 19 stycznia 2024 r. komisja, przy obecności inspektorów nadzoru oraz przedstawiciela Wykonawcy dokonała końcowego odbioru robót. W ramach przeprowadzonej inwestycji wykonano roboty budowlane polegające na kompleksowej przebudowie dróg wraz z rozbudową sieci wodociągowej. W ramach przebudowy drogi wykonano nowe konstrukcje jezdni: na ul. Sienkiewicza

– nawierzchnia z betonu asfaltowego, natomiast zgodnie z wytycznymi Lubuskiego Konserwatora Zabytków na ul. Cichej wykonano nawierzchnię z kamienia polnego. Wykonano także pobocza z kostki betonowej typu starobruk, miejscowo chodniki, nową kanalizację deszczową, nowe słupy i stylowe oprawy oświetlenia ulicznego oraz kanał technologiczny. Zamontowano również nowe oznakowanie pionowe i poziome. Wykonawcą zadania była firma PB HAUS Sp. z o. o. Sp. k. z Leszna. Wartość zadania to kwota 1 868 325,17 zł. Na realizację tego zadania Gmina Szlichtyngowa pozyskała dofinansowanie ze środków Rządowego Funduszu Polski Ład Programu Inwestycji Strategicznych – edycja 2 w kwocie 1 536 150,000 zł.

4.4. Przebudowa ulicy Browarowej, Polnej i cz. Miodowej wraz z wymianą sieci wodociągowej w formule zaprojektuj i wybuduj.



W ramach realizacji tego zadania kompleksowo przebudowano kolejne ulice w mieście: Polną, Browarową oraz część ulicy Miodowej. Łącznie zmodernizowano 686 m dróg.

Na ulicy Polnej ułożono nawierzchnię z kamienia polnego oraz nawierzchnię bitumiczną. Ponadto wykonano chodniki z kostki typu starobruk wielkopolski i zagospodarowano pobocza. Na ulicy

Browarowej ułożono nawierzchnię bitumiczną, wykonano chodniki, zagospodarowano pobocza oraz urządzono miejsca parkingowe. W części ulicy Miodowej (od skrzyżowania z drogą krajową nr 12 w kierunku do ulicy Polnej) również wykonano nawierzchnię z masy bitumicznej i chodniki.

W ramach inwestycji wybudowano również nową infrastrukturę podziemną: kanał technologiczny, nową sieć kanalizacji deszczowej, zamontowano nowe oświetlenie drogowe. Zastosowano oprawy typu LED o stylistyce staromiejskiej. Wybudowano również sieć wodociągową. Istniejące przyłącza wodociągowe z nieruchomości prywatnych przepięto do nowego wodociągu. W ramach zadania usunięto kolizję z istniejącą siecią elektroenergetyczną. Zamontowano również nowe oznakowanie drogowe dla ruchu jednokierunkowego oraz dwa elementy Bezpieczeństwa Ruchu Drogowego (lustra) na skrzyżowaniach z drogą krajową nr 12. Wykonawcą prac była firma P.H.U. „Chod- Dróg” z siedzibą w Krobii. Wartość inwestycji to kwota 4 483 983,60 zł. Zadanie współfinansowane było ze środków Rządowego Funduszu Polski Ład: Program Inwestycji Strategicznych. Wysokość dofinansowania to kwota 4 161 000,00 zł.

4.5. Budowa kanalizacji sanitarnej w miejscowości Małe Drzewce w formule zaprojektuj i wybuduj.



W dniu 30 września 2024 r. dokonano odbioru technicznego zadania pn. „Budowa kanalizacji sanitarnej w miejscowości Małe Drzewce w formule zaprojektuj i wybuduj”. W ramach inwestycji wykonano dokumentację projektową, w oparciu o którą, wybudowano sieć kanalizacji sanitarnej grawitacyjnej o długości 0,85 km, kanalizacji sanitarnej tłocznej – 1,80 km, przepompownię ścieków z systemem napowietrzania przeciw zagniwaniu ścieków, przykanaliki o długości 0,43 km. Ponadto przebudowano dwie drogi publiczne w Małych Drzewcach o długości 0,44 km, kanalizację deszczową o długości 0,10 km oraz wykonano zjazdy do posesji z kruszywa. Wprowadzono również nową organizację ruchu, w ramach której m.in. zamontowano próg zwalniający oraz ograniczono tonaż. Łączna wartość inwestycji to kwota 3 651 263,07 zł. Na realizację tego zadania Gmina Szlichtyngowa pozyskała dofinansowanie z Rządowego Funduszu Polski Ład: Programu Inwestycji Strategicznych w kwocie 3 538 237,85 zł.

4.6. Przebudowa drogi gminnej nr 005848F w Starych Drzewcach.



W dniu 5 listopada 2024 r. dokonano odbioru technicznego zadania pn. „Przebudowa drogi gminnej nr 005848F w Starych Drzewcach”, które było realizowane na podstawie umowy podpisanej między Gminą Szlichtyngowa a Wykonawcą w dniu 27 czerwca 2024 r. W ramach realizacji tej inwestycji przebudowano drogę gminną o długości 230 m, będącą głównym szlakiem komunikacyjnym do Szkoły Podstawowej im. Danuty Siedzikówny „Inki” w Starych Drzewcach. Zadanie polegało na zastąpieniu będącej w złym stanie technicznym drogi gruntowej,

miejscowo bitumicznej, nową nawierzchnią z kostki betonowej oraz nawierzchnią bitumiczną na włączeniu do drogi powiatowej nr 1011F. Wzdłuż drogi wybudowano także nowy chodnik z kostki betonowej oraz zjazdy do posesji, które obramowano krawężnikami i obrzeżami. Zadbane również o odwodnienie przez budowę nowej sieci kanalizacji deszczowej wraz ze studniami kanalizacyjnymi i wpustami deszczowymi. Wzdłuż niższej krawędzi jezdni ułożono ściek z dwóch rzędów kostki betonowej. Pobocza utwardzono kruszywem a tereny zielone obsiano trawą. Wprowadzono również nową organizację ruchu, która zakłada ruch jednokierunkowy. Realizacja inwestycji wpłynęła na komfort oraz bezpieczeństwo użytkowników drogi, zwłaszcza dzieci uczęszczających do miejscowej szkoły. Łączna wartość inwestycji to kwota 720 896,82 zł. Na realizację tego zadania Gmina Szlichtyngowa pozyskała dofinansowanie w kwocie 683 089,92 zł.

4.7. Przebudowa terenu przy blokach w Górczynie (dz. nr 519/1 i 518/8).



W ramach realizacji tego zadania kompleksowo przebudowana została droga prowadząca do osiedla bloków. Droga częściowo utwardzona płytami betonowymi i kruszywem zyskała nową nawierzchnię. Zakres prac obejmował: przebudowę nawierzchni poprzez ułożenie nawierzchni z kostki brukowej betonowej typu HOLLAND oraz VIA VERDE (ażurowa) koloru szarego, a także wymianę krawężników na nowe krawężniki najazdowe i oporniki betonowe. Uporządkowano pobocza gruntowe oraz wykonano trawniki. Wartość zadania to kwota 407 337,6 zł.

Zadanie współfinansowane było ze środków Rządowego Funduszu Polski Ład: Program Inwestycji Strategicznych. Wysokość dofinansowania to kwota 386 970,40 zł. Prace odebrano dnia 26.06.2024 r.

4.8. Remont nawierzchni placu oraz przebudowa przyłącza kanalizacji sanitarnej przy Szkole Podstawowej im. Danuty Siedzikówny „Inki” w Starych Drzewcach.



W ramach realizacji zadania wykonano prace polegające na rozbiórce dotychczasowej nawierzchni betonowej, która była spękana i posiadała liczne ubytki. Pod nowe utwardzenie placu wykonano prace związane z korytowaniem, ułożeniem podbudowy z kruszywa oraz kostki betonowej. Nawierzchnia placu została ukształtowana w taki sposób, żeby wody opadowe

i roztopowe skierować do ścieku z kostki betonowej oraz wpustu deszczowego, wykonanego w ramach prac. Wybudowano także nowe przyłącze kanalizacji sanitarnej do budynku szkoły rur PVC o długości 24 m wraz z montażem 2 nowych studni rewizyjnych. Wartość zadania to kwota 159 900,00 zł. Wykonawcą robót była Firma Usługowa Pana Mateusza Górczaka ze Wschowy.

4.9. Poprawa zabezpieczenia przeciwpożarowego Gminy Szlichtyngowa.



W ramach realizacji zadania pn. „Poprawa zabezpieczenia przeciwpożarowego Gminy Szlichtyngowa” jednostki Ochotniczej Straży Pożarnej w Goli i w Szlichtyngowie zyskają nowe remizy. Inwestycja w Goli swoim zakresem obejmuje termomodernizację wraz z przebudową i rozbudową istniejącego budynku remizy, dzięki czemu w remizie będą łącznie 3 stanowiska garażowe, nowe zaplecze szatniowo-sanitarne, salka do spotkań. Od nowa urządzone zostanie zagospodarowanie terenu wokół wraz z nowym podjazdem. Wykonana zostanie instalacja fotowoltaiczna. W Szlichtyngowie przy ul. Dworcowej wybudowana zostanie nowa remiza strażacka z 4 garażami, węzłem sanitarnym, szatniami, salką konferencyjną, pomieszczeniem administracyjnym, instalacją OZE. Zagospodarowany zostanie teren wokół poprzez utworzenie utwardzonych podjazdów, miejsc postojowych, nasadzeń zieleni i ogrodzenia. To zadanie realizowane jest w formule zaprojektuj i wybuduj. Wykonawcą inwestycji jest firma „Jan-Mar” z Brzeżan. Jej wartość to 7 800 000,00 złotych. Na jego realizację otrzymaliśmy dofinansowanie z Rządowego Funduszu Polski Ład: Program Inwestycji Strategicznych w kwocie 4 250 000,00 zł.

4.10. Przebudowa wraz z termomodernizacją istniejącego budynku świetlicy wiejskiej w Wyszanie.



W 2024 roku trwała realizacja zadania pn. „Przebudowa wraz z termomodernizacją istniejącego budynku świetlicy wiejskiej w Wyszanie”. Wykonane zostały następujące prace: demontaż pokrycia dachowego oraz elementów więźby, wylanie wieńca, montaż nowej konstrukcji, nowe pokrycie dachowe, termomodernizacja całego budynku w zakresie ocieplenia ścian od wewnątrz, ocieplenia dachu oraz podłogi, nowa elewacja, wymiana stolarki okiennej i drzwiowej, położenie nowej podłogi, nowe instalacje: elektryczna i wodno-kanalizacyjna, przebudowa pomieszczenia zaplecza kuchennego, dobudowa pomieszczenia, w którym zostały urządzone sanitariaty, zagospodarowanie terenu wokół świetlicy tj. ułożenie kostki wokół świetlicy, stanowiącej chodniki i parkingi. Roboty budowlane

wykonuje firma HUB JAN- MAR Marcin Janik z Brzeżan. Wartość zadania to kwota 2 903 159, 36 zł. Gmina Szlichtyngowa na tą inwestycję otrzymała dofinansowanie z Rządowego Funduszu Inwestycji Lokalnych w kwocie 1 275 000,00 zł.

4.11. Remont ulic w mieście Szlichtyngowa - św. Jana Pawła II, Wielkopolskiej, Dożynkowej, Gen. W. Sikorskiego, Lubuskiej, Gagarina.



W ramach realizacji tego zadania 6 ulic zyskało nową nawierzchnię z kostki betonowej osadzonej na solidnej podbudowie z kruszywa. Wykonano także utwardzone dojścia do posesji. Udrożniono istniejącą sieć kanalizacji deszczowej wraz z wymianą studzienek ściekowych. Wprowadzono nową organizację ruchu i zamontowano oznakowanie pionowe. Wykonawcą inwestycji było konsorcjum: lider: Firma Usługowa Jakub Chałupka Wschowa. Inwestycja była podzielona na trzy etapy:

- etap I - umowa podpisana dnia 06.11.2023 r., wartość zadania: 832 409,94 zł, kwota dofinansowania: 508 352,96 zł, ulice: św. Jana Pawła II, Wielkopolska, Dożynkowa,
- etap 2 - umowa podpisana dnia 06.11.2023 r., wartość zadania: 1 042 360,97 zł, kwota dofinansowania: 636 906,58 zł, ulice: Gagarina, Lubuska, Dożynkowa,
- etap 3 - umowa podpisana dnia 12.01.2024 r., wartość zadania: 219 304,08 zł, kwota dofinansowania: 160 092,00 zł, ulica Gen. W. Sikorskiego.

4.12. Modernizacja sieci wodociągowej w miejscowości Dryżyna w systemie zaprojektuj i wybuduj.

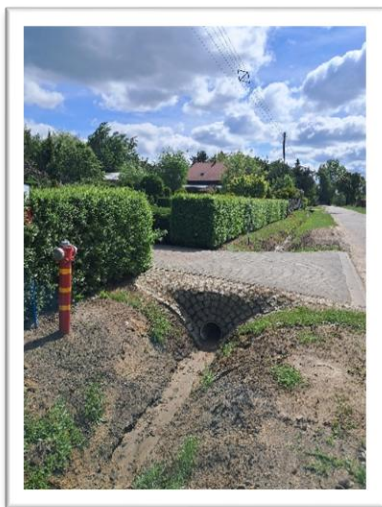

W dniu 12 marca 2024 r. została podpisana umowa na realizację tego zadania. Wykonawcą była firma BRINSTAL Bogdan Ratajczak z Jędrzychowic. Zakres inwestycji obejmował:

etap I - projektowy (opracowanie dokumentacji projektowej dla całego zakresu modernizacji sieci wodociągowej w m. Dryżyna ze wszystkimi decyzjami, uzgodnieniami, pozwoleniami oraz uzyskaniem prawomocnej decyzji pozwolenia na budowę wydaną przez Starostę i Wojewodę).

etap II - prace budowlane: W ramach prac budowlanych wykonana została przebudowa i rozbudowa sieci wodociągowej z przyłączami według sporządzonego projektu wraz z niezbędną infrastrukturą z pełnieniem nadzoru autorskiego podczas realizacji robót.

Prace budowlane obejmowały modernizację sieci wodociągowej: o średnicy 160 mm – 1,750 km; o średnicy 110 mm – 1,550 km, o średnicy 90 mm- 0,06 km, zasuwy wodociągowe- 40 kompletów, hydranty przeciwpożarowe nadziemne – 20 kompletów, przyłącza wodociągowe o średnicy 40 mm w ramach pasa drogowego do granicy nieruchomości odbiorcy - 0,700 km oraz nawiertki wodociągowe wraz z zasuwami – 75 kompletów. Wartość zadania to kwota: 1 960 000,00 zł. Kwota dofinansowania: 1 928 640,00 zł (Program Inwestycji Strategicznych Polski Ład).

4.13. Rządowy program odbudowy zabytków.

Dzięki pozyskanemu przez Gminę Szlichtyngowa dofinansowaniu w ramach Rządowego Programu Odbudowy Zabytków wykonane zostały prace restauratorskie i budowlane w naszych obiektach sakralnych. Łącznie w ramach tego programu pozyskaliśmy ponad 1 636 000,00 zł, które Gmina w formie dotacji przekazała parafiom.

4.13.1. Prace remontowe plebanii Parafii Rzymskokatolickiej w Szlichtyngowej.

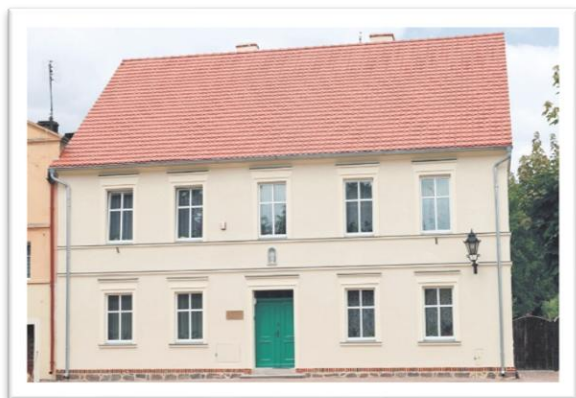

W dniu 21 marca 2024 roku Burmistrz Miasta i Gminy Szlichtyngowa podpisała umowę o udzieleniu dotacji na rok 2024 dla Parafii Rzymskokatolickiej w Szlichtyngowej na realizację zadania pn. „Remont dachu oraz elewacji budynku plebanii Parafii pw. Podwyższenia Krzyża Św. w Szlichtyngowej” na kwotę 290 011,86 zł z czego 284 211,63 zł zostało pozyskane w ramach Rządowego Programu Odbudowy Zabytków. Prace zakończyły się w czerwcu 2024 r. Inwestycja swoim zakresem objęła roboty budowlane

polegające na: wymianie pokrycia dachu, remoncie drewnianych elementów więźby, montażu nowych rynien i rur spustowych, odtworzeniu historycznego gzymsu podrynnowego, wykonaniu nowej instalacji odgromowej oraz skuciu zniszczonych tynków, wykonaniu tynków, pracach sztukatorskich i pracach malarskich. Budynek plebanii odzyskał swój pierwotny wygląd. Sam projekt budowlany był uzgadniany z Lubuskim Wojewódzkim Konserwatorem Zabytków w Zielonej Górze. Prace końcowe zostały także odebrane przez uprawnionych pracowników Wojewódzkiego Urzędu Ochrony Zabytków. Wszystkie prace przy obiekcie zostały wykonane przez firmę Mikoluk – Budownictwo i Zabytki z Góry.

4.13.2. Prace konserwatorskie, restauratorskie i roboty budowlane Kościoła pw. bł. Szymona z Lipnicy w Starych Drzewcach.

W dniu 30 września 2024 r. podpisano kolejną umowę, tym razem na udzielenie dotacji na rok 2025 dla Parafii Rzymskokatolickiej pw. Świętego Jakuba Apostoła w Konradowie na realizację zadania pn.: „Prace konserwatorskie, restauratorskie i roboty budowlane kościoła pw. bł. Szymona z Lipnicy w Starych Drzewcach” na kwotę 250 000,00 zł, z czego 245 000,00 zł stanowi dotację z programu rządowego. Zakres prac interwencyjnych obejmuje naprawę przecieków dachu i rynien, wykonanie odprowadzenia wody od ścian kościoła, zabieg fumigacji oraz prace konserwatorskie i restauratorskie, polegające na usunięciu zdegradowanych tynków, narzuceniu zaprawy odsalającej, a po odpowiednim

czasie skucie jej i wykonanie wypraw tynkarskich oraz malarskich. Prace mają zatrzymać procesy niszczenia i poprawić stan zabytku oraz w przyszłości przywrócić pierwotny, historyczny wygląd kościoła, który został w ubiegłym wieku niekorzystnie przekształcony. Wszystkie prace prowadzone będą pod nadzorem LWKZ w Zielonej Górze. Prace będzie wykonywało konsorcjum firm: GAJA ZAMOYSKY Konserwacja i Restauracja Zabytków z Krakowa, RADOSŁAW WOLNICKI „RADPOL” z Wrocławia, DARIUSZ KMIECIK „DARWER” ZAK ŁAD OGÓLNOBUDOWLANY z Kowalewa. Przewidywany termin zakończenia prac to 15 grudnia 2025 r.

4.13.3. Prace konserwatorskie i restauratorskie ambony oraz ołtarza głównego w Jędrzychowicach.



W dniu 21 marca 2024 roku podpisana została umowa o udzieleniu dotacji na rok 2024 dla Parafii Rzymskokatolickiej pw. Narodzenia NMP i św. Jana Apostoła w Siedlnicy na realizację zadania pn.: „Przeprowadzenie prac konserwatorskich i restauratorskich XVII w. ambony oraz XIX w. ołtarza głównego w kościele pw. Św. Jana z Dukli w Jędrzychowicach” na kwotę 390 013,06 zł z czego 382 212,79 zł zostało pozyskane w ramach Rządowego Programu Odbudowy Zabytków. Wykonanie prac przy

ambonie i ołtarzu obejmowały m.in.: wykonanie badań z zakresu techniki wykonania warstw chronologicznych, dezynsekcję z efektem zabezpieczającym, wzmocnienie struktur drewna, usunięcie przemalowań i wtórnych warstw pozłotniczych obiektów, rekonstrukcję i wymianę głęboko zniszczonych elementów, uzupełnianie ubytków drewna, rekonstrukcję rzeźbiarską w drewnie, zabezpieczenie i izolację uzupełnień malarskich, uzupełnienie ubytków oryginalnej warstwy malarskiej, rekonstrukcję, uzupełnienie oraz zabezpieczenie złocień a także zadania związane z konserwacją obrazu, tj. wstępne oczyszczenie, rozpoznanie stanu zachowania i techniki wykonania obrazu oraz krosna malarskiego, prace konserwatorskie, oczyszczenie, usunięcie zabrudzeń i werniksu, naprawa ewentualnych rozdarć, uzupełnienie ubytków w warstwie malarskiej. Prace zakończyły się 17 grudnia 2024 r. a wykonywało je konsorcjum firm: Pracownia Konserwacji Dzieł Sztuki Paulina Celecka z Marcinowic, Konserwacja Zabytków Marcin Pechacz ze Wschowy oraz ART.-RENATO Renata Śpiewak-Grzesik z Torunia.

4.13.4. Prace konserwatorskie i restauratorskie w kościele filialnym pw. Św. Jadwigi Śląskiej w Goli.

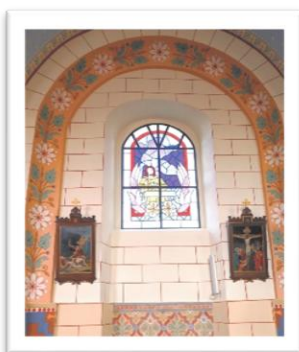

W dniu 5 kwietnia 2024 r. udzielono dotacji na rok 2024 dla Parafii Rzymskokatolickiej pw. Św. Apostołów Piotra i Pawła w Serbach na zadanie pn.: „Prace konserwatorskie i restauratorskie – III etap rekonstrukcji polichromii sklepienia w nawie kościoła pw. Św. Jadwigi Śląskiej w Goli” na kwotę 400 000,00 zł z czego 392 000,00 zł stanowiło dotację z Rządowego Programu Odbudowy Zabytków. Prace polegały na zrekonstruowaniu malowideł sklepienia nawy, która utraciła swoje walory estetyczne przez zamalowanie na białe historycznych malowideł (wymiana tynków w 90%

powierzchni sklepienia) i zakończyły się w październiku 2024 r. Zadanie wykonało konsorcjum firm: GAJA ZAMOYSKY oraz IHOR ZAMOYSKY Konserwacja i Restauracja Zabytków z Krakowa.

Również w kwietniu 2024 r. podpisana została druga umowa o udzieleniu dotacji dla Parafii Rzymskokatolickiej pw. Św. Apostołów Piotra i Pawła w Serbach na zadanie pn.: „Prace ratunkowe, konserwatorskie i restauratorskie przy XVIII w. ołtarzu bocznym i barokowej ambonie w kościele filialnym pw. Św. Jadwigi Śląskiej w Goli”, które wykonywane będą w roku 2025. Wartość dotacji to kwota 340 000,00 zł z czego 333 200,00 zł zostało pozyskane w ramach Rządowego Programu Odbudowy Zabytków. Prace konserwatorskie i restauratorskie przy XVIII w. ołtarzu bocznym i barokowej ambonie polegać będą m. in. na: oczyszczeniu wstępnym zabytków, rozpoznaniu budowy technologicznej i wykonaniu odkrywek stratygraficznych, usunięciu wtórnych przemalowań, dezynfekcji i dezynsekcji drewna, impregnacji drewna, pracach stolarskich, wymianie i uzupełnieniu zniszczonych elementów, rekonstrukcji i uzupełnieniu złocień, uzupełnieniu drobnych ubytków formy kitem, scaleniu kolorystycznym i rekonstrukcji partii malowanych, uzupełnieniu i rekonstrukcji brakujących fragmentów snycerki, oczyszczeniu z rdzy i zabezpieczeniu elementów metalowych, konserwacji groty i figur. Obecnie trwają badania stratygraficzne i fizyko-chemiczne. Zadanie wykonuje konsorcjum firm: GAJA ZAMOYSKY oraz IHOR ZAMOYSKY Konserwacja i Restauracja Zabytków z Krakowa. Przewidywany termin zakończenia prac to 30 października 2025 r.

4.14. Inwestycje w szkołach.

4.14.1. Szkoła Podstawowa im. Danuty Siedzikówny „Inki” w Starych Drzewcach.



W 2024 roku rozpoczęto budowę boiska sportowego wielofunkcyjnego przy Szkole. W ramach inwestycji wybudowane zostało boisko wielofunkcyjne o wymiarach 26 x17 metrów o nawierzchni syntetycznej - poliuretanowej. Zakupione zostało również jego wyposażenie. Ponadto zamontowano piłkochwyty oraz wykonano dojście z kostki betonowej. Łączna wartość inwestycji to kwota 439 867,39 zł. Na realizację tego zadania Gmina Szlichtyngowa pozyskała dofinansowanie z programu inwestycyjnego „Lubuska Baza Rekreacyjno-Sportowa” w kwocie 75 681,63 zł. Wykonawcą robót była firma ANMED Sp z o. o.

4.14.2. Szkoła Podstawowa im. Wojska Polskiego w Jędrzychowicach.



W dniu 29.04.2024 r. zakończono prace związane z budową boiska do piłki nożnej. W ramach prac wykonano również drenaż boiska, trawnik z siewu oraz ułożono obrzeża betonowe. Wartość realizacji zadania obejmująca wykonawstwo to kwota 246 000,00 zł. Na jego realizację Gmina Szlichtyngowa otrzymała dofinansowanie z Urzędu Marszałkowskiego w Zielonej Górze z Programu

Inwestycyjnego „Lubuska Baza Sportowa” w kwocie: 50 000,00 zł. Wykonawcą prac była firma PPHU Ogrody Daniela ze Wschowy.



W dniu 6 czerwca 2024 r. podpisano umowę na zadanie wykonanie chodnika z kostki betonowej przy Szkole Podstawowej w Jędrzychowicach. Zakres prac obejmował wykonanie nawierzchni chodnika z kostki betonowej typu Holland o długości 158 m i szerokości 1,30 m. Wykonawcą wyłonionym w drodze zapytania ofertowego była FIRMA USŁUGOWA Jakub Chałupka ze Wschowy. Wartość zadania to kwota 21 525,00 zł.

4.14.3. Zespół Placówek Edukacyjnych w Szlichtyngowej.

Wykonano utwardzenie nawierzchni na terenie Zespołu Placówek Edukacyjnych w Szlichtyngowej (dz. 94/6, obręb Szlichtyngowa). Zakres prac obejmował korytowanie pod układaną podbudowę z kruszywa, ułożenie nawierzchni z płyt betonowych, Wykonawcą była firma Usługi Budowlane A&M Ratajczyk z siedzibą w m. Lipie. Wartość zadania to kwota 47 963,85 zł.



W dniu 29.10.2024 r. dokonano odbioru końcowego prac związanych z wymianą pokrycia dachowego na budynku sali gimnastycznej oraz budynku przyległym w Szkole Podstawowej. W ramach inwestycji ułożono nowe pokrycie dachowe z papy termozgrzewalnej, zamontowano haki, rury spustowe, opierzenie z blachy ocynkowanej, klocki przy odgromie, zamontowano rynny ocynkowane oraz dokonano renowacji kominów. Wykonawcą prac budowlanych była firma P.P.H.U. Wojciech Król z siedzibą w Przyczynie Dolnej. Wartość zadania to kwota 120 540,00 zł.



W sali gimnastycznej Szkoły Podstawowej wymieniono stare okna na nowoczesne w ilości 10 sztuk wraz z roletami z napędem elektrycznym. Wykonawcą prac budowlanych była firma TECHPLAST ze Szlichtyngowy. Wartość zadania to kwota 133 209,00 zł.

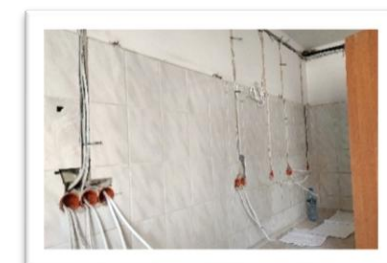

Przeprowadzono wymianę instalacji elektrycznych w budynku Przedszkola Samorządowego w Szlichtyngowej. Zakres inwestycji obejmował: wymianę rozdzielnic, wymianę oświetlenia ogólnego wraz z montażem nowych opraw oświetleniowych, instalację oświetlenia awaryjnego i kierunkowego, wymianę gniazd wtykowych oraz dedykowanych, nową instalację połączeń wyrównawczych oraz instalację teletechniczną, siłową a także telewizyjną i domofonową. Wykonawcą była firma A`BELL Sp. z o.o. z siedzibą w Gdańsku. Wartość zadania to kwota 190 299,83 zł.

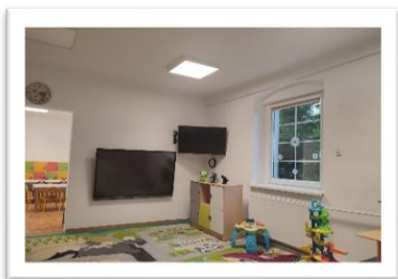

W ramach inwestycji związanych z wymianą instalacji elektrycznej, w budynku przedszkola zaistniała konieczność położenia nowych płytek w pomieszczeniu kuchennym. Zadanie zostało zlecone firmie Usługi Remontowo-Wykończeniowe Mariusz Onoszko z Zamysłowa na kwotę 8 000,00 zł. Ten sam wykonawca zrealizował zadanie polegające na pomalowaniu wszystkich pomieszczeń w budynku przedszkola. Wartość zadania

to kwota 25 550,00 zł brutto.

Przeprowadzono wymianę rynien i rur spustowych na budynku przedszkola. Wartość zadania to kwota 8 000,00 brutto. Ponadto dokonano uzupełnienia dachówek na budynku przedszkola za kwotę 1 500,00 zł. Obydwa zadania wykonała firma P.P.H.U. Wojciech Król z Przyczyny Dolnej.

4.15. Nowy chodnik w Kowalewie.

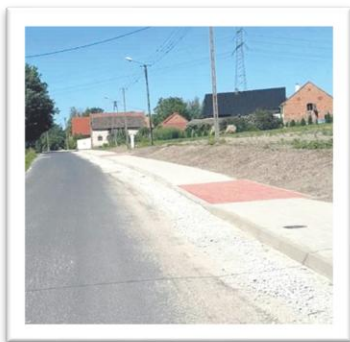

Dzięki staraniom Gminy Szlichtyngowa w Kowalewie zrealizowane zostało zadanie pn. „Przebudowa drogi powiatowej nr 1006F polegająca na wykonaniu chodnika prawostronnego w km od 0+100 do km 1+054 oraz kanalizacji deszczowej służącej odwodnieniu pasa drogowego”. Gmina Szlichtyngowa wsparła realizację tego zadania udzielając dotacji Powiatowi Wschowskiemu w wysokości 235 000,00 zł.

4.16. Budowa chodnika w Dryżynie.



Dzięki dobrej współpracy z Zarządem Dróg Wojewódzkich oraz Urzędem Marszałkowskim w Zielonej Górze w miejscowości Dryżyna została przeprowadzona kolejna inwestycja poprawiająca bezpieczeństwo na drodze wojewódzkiej nr 324, a polegająca na budowie chodnika na odcinku od skrzyżowania z drogą gminną nr 005804F, tj. przy posesji nr 68 do końca zabudowy mieszkaniowej o długości 380 m i szerokości 2 m. W zakres tej inwestycji wchodziła budowa konstrukcji oporowej zabezpieczającej teren sąsiadujący z pasem drogowym na długości 66 m. Gmina Szlichtyngowa partycypowała w kosztach realizacji zadania w wysokości 150 000,00 zł.

4.17. Budowa oświetlenia ulicznego w Wyszanowie.



W miejscowości Wyszanów wybudowano oświetlenie uliczne. Zadanie obejmowało swoim zakresem: budowę linii kablowej oświetlenia ulicznego z posadowieniem 5 słupów oświetleniowych na prefabrykowanych fundamentach betonowych wraz z montażem opraw typu LED. Wykonawcą prac była firma „Elektroinstal” Paweł Smużniak ze Wschowy, a ich wartość to kwota 48 163,36 zł.

4.18. Melioracje wodne.

Konserwacja rowów melioracyjnych na terenie Gminy Szlichtyngowa.



W 2024 r. na podstawie zawartej umowy o udzieleniu dotacji z budżetu Gminy Szlichtyngowa na realizację zadania pn. „*Konserwacja rowów melioracyjnych na terenie Gminy Szlichtyngowa w roku 2024*”, Gmina Szlichtyngowa zrealizowała roboty na czterech nw. obiektach melioracyjnych:

- rów RJ21 – 408 m – obręb Zamysłów,
- rów R-O – 650 m – obręb Jędrzychowice,
- rów R-O1 – 600 m – obręb Jędrzychowice,
- rów R-K7 – R-K24 – 709 m – obręb Dryżyna.

Całkowita wartość realizacji zadania wyniosła 40 170,00 zł – w tym 30 000,00 zł z dotacji udzielonej z budżetu Gminy

Szlichtyngowa. Wykonanie przedmiotowych prac jest kontynuacją podjętych wcześniej działań dążących do zwiększenia efektywności nawadniania obszarów zmeliorowanych oraz lepszego odprowadzania wód.

Prace konserwacyjne na rowie w Górczynie.

Gmina Szlichtyngowa zleciła Powiatowej Spółce Wodnej we Wschowie wykonanie zadania pn. Konserwacja rowu melioracyjnego o symbolu R-L znajdującego się w pasie drogi gminnej (nr ewid. 299) w obrębie Górczyna, jednostka ewid. Szlichtyngowa. Zakres prac obejmował oczyszczenie i pogłębienie dna rowu wraz z wykarczowaniem roślinności na skarpach rowu – na odcinku ok 485 m. Koszt realizacji zadania 4 500,00 zł brutto.

Prace konserwacyjne na rowie w Górczynie w związku z akcją przeciwpowodziową.

W związku z zagrożeniem powodziowym Powiatowa Spółka Wodna we Wschowie w dniach 17-20.09.2024 r. oraz 24-26.09.2024 r. przeprowadziła prace konserwacyjne rowu R-K w Górczynie (nr ewid. działki 305/4) na odcinku 1325 m wraz z pogłębieniem koryta rowu i udroźnieniem przepustów. Prace wykonano we wrześniu 2024 roku. Koszt realizacji zadania: 29 483,00 zł brutto. Prace te miały na celu zagwarantowanie prawidłowego odprowadzania wód z pobliskiego osiedla.

Prace konserwacyjne na rowie w Starych Drzewcach.

Wykonano prace konserwacyjne na rowie melioracyjnym o symbolu R-S4 na odcinku 175 m znajdującym się w obrębie Stare Drzewce, jednostka ewid. Szlichtyngowa. Prace wykonano we wrześniu 2024 roku. Koszt realizacji zadania: 4 126,00 zł. Wykonawcą robót była Powiatowa Spółka Wodna we Wschowie.

Usunięcie tamy bobrowej.

Gmina Szlichtyngowa zleciła firmie Przedsiębiorstwo Usługowo-Handlowe Łukasz Leśnik z Leszna udrożnienie rurociągu zlokalizowanego przy ul. Szkolnej w Szlichtyngowie, polegające na usunięciu tamy bobrowej wraz z zamontowaniem kraty zabezpieczającej. Prace zakończyły się w dniu 08.03.2024 r. Koszt realizacji zadania: 2 460,00 zł brutto.

Wyczyszczenie stawu w Goli.

W dniu 10 maja 2024 r. zakończono realizację zadania pn. „Czyszczenie i odmulenie stawu znajdującego się na działce ewid. nr 184, obręb Gola, jednostka ewid. Szlichtyngowa wraz z uporządkowaniem terenu wokół stawu”. Wykonane zostały prace polegające na oczyszczaniu zbiornika wodnego, w zakres których wchodziło odmulenie i oczyszczenie dna stawu, wywóz urobku, oskarpowanie zbiornika wraz z wykarczowaniem okalających zakrzaczeń i wycięciem jednego drzewa oraz uporządkowaniem terenu wokół stawu. Wykonawcą robót była firma Przedsiębiorstwo Ekologiczne Budeko – Joanna Przybyłowska, z siedzibą w Dopiewie. Koszt przedmiotowych prac wyniósł 39 360,00 złotych, finansowany w całości z budżetu Gminy Szlichtyngowa. Realizacja przedmiotowego zadania wpłynęła na poprawę estetyki wsi Gola i zapewniła odpowiednie spełnianie funkcji zbiornika wodnego.

Wymiana przepustu na rowie w Dryżynie.

Gmina Szlichtyngowa zleciła Powiatowej Spółce Wodnej we Wschowie wykonanie zadania pn. Wymiana przepustu na rowie w pasie drogi gminnej nr 343/1 w Dryżynie, polegającego na rozbiórce istniejącego przepustu i posadowieniu nowej rury przepustowej fi 400 – 6m, obsypanie ziemią z ręcznym ubiciem i uformowaniem nawierzchni przejazdowej. Wymiana przepustu na przykrytym odcinku rowu melioracyjnego była konieczna z uwagi na zarwanie istniejącego betonowego przepustu. Koszt realizacji zadania 3 495,00 zł.

Wymiana przepustu na rowie w Jędrzychowicach.

W ramach realizacji Funduszu Sołectkiego Sołectwa Jędrzychowice dokonano wymiany przepustu na rowie melioracyjnym oznaczonym symbolem R-R2, obręb Jędrzychowice, jednostka ewid. Szlichtyngowa. Wykonawcą robót była Powiatowa Spółka Wodna we Wschowie. Koszt realizacji zadania wyniósł 872,00 zł.

Remont rowu w Starych Drzewcach.

Dnia 28 maja 2024 r. zakończono prace polegające na umocnieniu skarp i dna rowu płytami ażurowymi Meba na długości ok. 35 m z lokalizacją na działce nr ewid. 448, obręb Stare Drzewce. Wartość robocizny to 6 457,50 zł. Wykonawcą robót była firma Przedsiębiorstwo Drogowo-Melioracyjne „Drogomel”. Na mocy porozumienia materiał przekazała osoba fizyczna.

4.19. Remonty dróg.

4.19.1. Bieżące remonty dróg.

Wykonano bieżące remonty dróg gruntowych (realizowane ze środków budżetu Gminy Szlichtyngowa oraz funduszy sołeckich):

- droga przy Szkole Podstawowej im. Danuty Siedzikówny „Inki” w Starych Drzewcach, wartość zlecenia: 500,00 zł;
- droga nr 005849F w Starych Drzewcach (droga do pos. 91C i 91D), wartość zlecenia: 73 646,40 zł;
- remont nawierzchni asfaltowej ul. Leśna w Górczynie oraz droga w Dryżynie, wartość zlecenia: 15 000,00 zł;
- droga do torów kolejowych w Starych Drzewcach, wartość zlecenia: 4 920,00 zł;
- drogi gminne w Nowych Drzewcach – nr 005900F oraz 005840F, wartość zlecenia: 5 438,00 zł;
- mechaniczne profilowanie dróg w Dryżynie (dz. 340, 325, 335, 348, 355/2 i 323) za pomocą równiarki, wartość zlecenia: 14 000,00 zł;
- mechaniczne profilowanie dróg w Górczynie – od hydroforni do Dryżyny za pomocą równiarki, wartość zlecenia: 2 952,00 zł;
- remont nawierzchni asfaltowej ul. Leśna w Górczynie oraz ul. Przemysłowa (droga przy DINO), wartość zlecenia: 10 147,50 zł.

4.19.2. Remonty dróg za pomocą kruszywa drogowego.

Wykonano remonty dróg za pomocą kruszywa drogowego:

- 75 ton do m. Jędrzychowice, wartość: 6 750,00 zł;
- 25 ton do m. Puszcza, wartość: 2 200,00 zł;
- 25 ton do m. Wyszaków, wartość: 2 200,00 zł;
- 75 ton do m. Nowe Drzewce, wartość: 7 050,00 zł;
- 300 ton do m. Kowalewo, wartość: 9 306,75 zł;
- 150 ton do m. Stare Drzewce, wartość: 4 824,00 zł;
- 100 ton do m. Dryżyna, wartość: 3 179,55 zł.

4.19.3. Sprawdzenie widoczności na przejazdach kolejowo - drogowych.

Wykonano sprawdzenie widoczności na 3 przejazdach kolejowo – drogowych w Starych Drzewcach i Nowych Drzewcach. Sprawdzenie widoczności jest wykonywane co roku zgodnie z Rozporządzeniem Ministra Infrastruktury i Rozwoju z dnia 20 października 2015 r. w sprawie warunków technicznych jakimi powinny odpowiadać skrzyżowania linii kolejowych oraz bocznic kolejowych z drogami i ich usytuowanie. Wykonawcą była firma P.P.H.U. „MAXDROGI” Dawid Rakoczy z Bielsko-Białej. Wartość zlecenia: 1 217,70 zł.

4.19.4. Dostawa i montaż tablic informujących o dojeździe do posesji.

Zamontowano tablice informacyjne o dojeździe do posesji:

- jedna tablica w Zamysławie, informująca o dojeździe do posesji nr 42, 43, 44;
- trzy tablice w Starych Drzewcach:
 - na drodze powiatowej nr 1011F (naprzeciw ośrodka zdrowia), informująca o dojeździe do posesji nr 51C, 74, 75, 76, 76A,
 - na rozwidleniu dróg – drogi powiatowej nr 1013F, informująca o dojeździe do posesji nr 74,
 - na drodze gminnej nr 005844F za boiskiem sportowym, informująca o dojeździe do posesji nr 51C, 75, 76, 76A.

4.20. Oświetlenie uliczne.

Wykonano przeniesienie słupa oświetleniowego z oprawą solarną na nową lokalizację w Goli. Wykonawcą robót była firma „Elektroinstal” Paweł Smużniak ze Wschowy. Wartość zadania to kwota 3 936,00 zł.

Wykonano naprawę lamp w parku Górczyńskim oraz naprawę halogenu przy ul. Miodowej. Napraw dokonał ZGKiM w Szlichtyngowie. Wartość zadania to kwota 1 300,00 zł.

Dowiedzono nowe oprawy oświetleniowe w następujących lokalizacjach:

- Jędrzychowice (przy posesji nr 6) – wartość: 1 353,00 zł;
- Małe Drzewce (przy posesji nr 22 i 23) – wartość: 2 706,00 zł (fundusz sołecki);
- Stare Drzewce (przy ośrodku zdrowia) – wartość: 1 476,00 zł (fundusz sołecki).

Wykonawcą prac była firma ENEA Oświetlenie, Rejon Oświetleniowy Kościan. Oprawy zamontowano na istniejących słupach zlokalizowanych na terenie miejscowości, celem doświetlenia dróg dojazdowych do posesji.

Zakupiono i zamontowano 5 lamp z dodatkowych wyłącznikiem – na boisku sportowym w Jędrzychowicach. Wartość zadania wyniosła 4 000,00 zł. Zadanie realizowane z Funduszu Sołeckiego wsi Jędrzychowice.

Zdemontowano słup linii napowietrznej NN wraz z oprawą zlokalizowany na działce ew. nr 12 w Szlichtyngowie – na posesji 26 przy ul. Rynek. Wartość zadania 3 500,00 zł. Wykonawcą robót była firma „Elektroinstal” Paweł Smużniak ze Wschowy.

Wykonano naprawę lampy solarnej na placu zabaw w Starych Drzewcach. Wykonawcą prac była firma „EL-TIM Leszek Szymański” z siedzibą w Górczynie. Wartość zadania to kwota 2 150,00 zł.

4.21. Dokumentacje projektowe na rozbudowę oświetlenia.

W 2024 roku wykonano dokumentacje projektowe na rozbudowę oświetlenia ulicznego na terenie naszej gminy w ramach poprawy bezpieczeństwa. Zadania obejmować będą budowę linii kablowej, posadowienie szafki sterowniczej, słupów oświetleniowych wraz z oprawami typu LED w następujących lokalizacjach:

- „Budowa oświetlenia ulicznego w pasie drogi gminnej położonej na działce ew. nr 211 w Kowalewie” - 7 słupów od posesji nr 34. Wartość dokumentacji to kwota 4 305,00 zł.
- „Budowa oświetlenia ulicznego w pasie drogi powiatowej nr 1013F w Starych Drzewcach” (działka ewid. nr 466, obręb Stare Drzewce) – 9 słupów wzdłuż drogi w kierunku Łysin. Wartość dokumentacji to kwota 6 519,00 zł.
- „Budowa oświetlenia ulicznego w pasie drogi powiatowej nr 1009F w Starych Drzewcach” (działka ewid. nr 449, 450, 531, obręb Stare Drzewce) - 5 słupów na początku Starych Drzewiec do posesji nr 106. Koszt dokumentacji to kwota 3 813,00 zł.
- „Budowa oświetlenia ulicznego w pasie drogi gminnej w m. Puszcza, położonej na działce ew. nr 286, obręb Górczyna” – budowa 7 słupów oświetleniowych. Wartość dokumentacji to kwota 6 150,00 zł.

We wrześniu 2024 r. zlecono rozbudowę sieci oświetlenia ulicznego do posesji 43/43A w Goli. Wykonawcą jest Enea Oświetlenie Sp. z o.o. Rejon Kościan. Wartość zadania to kwota 22 133,95 zł. Zadanie jest realizowane ze środków funduszu sołeckiego wsi Gola w kwocie 16 873,78zł, pozostała kwota 5 260,17 zł pochodzi z budżetu gminy.

4.22. Nowy wodociąg do Wyszanowa.

Dnia 28.10.2024 r. podpisano umowę na opracowywanie dokumentacji projektowo-kosztorysowej dot. realizacji zadania pn. „Budowa sieci wodociągowej do m. Wyszanów”. Projekt swoim zakresem obejmie budowę nowej sieci wodociągowej do miejscowości Wyszanów ze Stacji Uzdatniania Wody w miejscowości Górczyna. Łączny koszt sporządzenia ww. dokumentacji to kwota 62 878,00 zł.

4.23. Pielęgnacja drzew.

W 2024 r. na zlecenie Gminy na terenie miasta Szlichtyngowa miały miejsce prace pielęgnacyjne drzew polegające na przycinie oraz formowaniu korony drzewa, celem poprawy wizerunku gminy. W styczniu, maju i listopadzie formowane były korony klonów rosnących na ul. Rynek i ul. Wolności, natomiast w lipcu przycinane były lipy przy parkingu od strony poczty. Wykonawcą zleceń było Przedsiębiorstwo Ogrodnicze Maciej Szklarski z Dryżyny. Wartość wszystkich prac wyniosła 11 510,00 zł.

Ponadto Gmina Szlichtyngowa zleciła przeprowadzenie prac polegających na usunięciu drzew zlokalizowanych przy ul. Polnej oraz ul. Dworcowej. Zadania zostały zrealizowane przez Przedsiębiorstwo Produkcyjno-Handlowo-Usługowe Wojciech Król z miejscowości Przyczyna Dolna. Wycinka została przeprowadzona w związku z koniecznością zapewnienia bezpieczeństwa mieszkańców. Całkowity koszt wykonanych prac wyniósł 3 456,00 zł brutto.

5. ZAGOSPODAROWANIE PRZESTRZENNE.

5.1. Studium uwarunkowań i kierunków zagospodarowania przestrzennego Gminy.

Gmina posiada obowiązujące studium uwarunkowań i kierunków zagospodarowania przestrzennego – przyjęte Uchwałą Nr VIII/76/99 Rady Gminy i Miasta Szlichtyngowa z dnia 15 lipca 1999 r.

5.2. Miejscowe plany zagospodarowania przestrzennego.

Gmina posiada 10 obowiązujących planów zagospodarowania przestrzennego obejmujących powierzchnię 2295,9 ha, co stanowi 23,03 % powierzchni gminy.

Wykaz miejscowych planów zagospodarowania przestrzennego obowiązujących na terenie gminy Szlichtyngowa przedstawia poniższa tabela:

L.p.	Nazwa miejscowego planu zagospodarowania przestrzennego	Uchwała	Opublikowany
1	Zmiana miejscowego planu zagospodarowania przestrzennego, uchwalonego uchwałą nr VII/49/92 Rady Gminy i Miasta Szlichtyngowa z dnia 14.12.1992 r., ogłoszoną w Dz. Urz. Woj. Leszczyńskiego nr 12/93, w części dotyczącej miasta Szlichtyngowa i wsi Górczyna	Uchwała Nr XII/116/99 Rady Gminy i Miasta Szlichtyngowa z dnia 30 grudnia 1999 r.	Dz. Urz. Woj. Lubuskiego Nr 25A, poz. 263
2	Zmiana miejscowego planu zagospodarowania przestrzennego Gminy i Miasta Szlichtyngowa, uchwalonego uchwałą nr VII/49/92 Rady Gminy i Miasta Szlichtyngowa z dnia 14.12.1992 r., ogłoszoną w Dz. Urz. Woj. Leszczyńskiego nr 12/93 w części dotyczącej wsi Wyszaków	Uchwała Nr XII/117/99 Rady Gminy i Miasta Szlichtyngowa z dnia 30 grudnia 1999 r.	Dz. Urz. Woj. Lubuskiego Nr 25A, poz. 264
3	Zmiana miejscowego planu zagospodarowania przestrzennego Gminy i Miasta Szlichtyngowa, uchwalonego uchwałą nr VII/49/92 Rady Gminy i Miasta Szlichtyngowa z dnia 14.12.1992 r., ogłoszoną w Dz. Urz. Woj. Leszczyńskiego nr 12/93 w części dotyczącej wsi Zamysłów	Uchwała Nr XII/118/99 Rady Gminy i Miasta Szlichtyngowa z dnia 30 grudnia 1999 r.	Dz. Urz. Woj. Lubuskiego Nr 25A, poz. 265
4	Zmiana miejscowego planu zagospodarowania przestrzennego Gminy i Miasta Szlichtyngowa, uchwalonego uchwałą nr VII/49/92 Rady Gminy i Miasta Szlichtyngowa z dnia 14.12.1992 r., ogłoszoną w Dz. Urz. Woj. Leszczyńskiego nr 12/93 w części dotyczącej wsi Dryżyna	Uchwała Nr XII/119/99 Rady Gminy i Miasta Szlichtyngowa z dnia 30 grudnia 1999 r.	Dz. Urz. Woj. Lubuskiego Nr 25A, poz. 266

5	Zmiana miejscowego planu zagospodarowania przestrzennego Gminy i Miasta Szlichtyngowa, uchwalonego uchwałą nr VII/49/92 Rady Gminy i Miasta Szlichtyngowa z dnia 14.12.1992 r., ogłoszoną w Dz. Urz. Woj. Leszczyńskiego nr 12/93 w części dotyczącej wsi Jędrzychowice, Kowalewo	Uchwała Nr XII/122/99 Rady Gminy i Miasta Szlichtyngowa z dnia 30 grudnia 1999 r.	Dz. Urz. Woj. Lubuskiego Nr 25A, poz. 269
6	Miejscowy plan zagospodarowania przestrzennego gminy Szlichtyngowa w obrębach: Gola, Górczyna i Zamysłów (teren górniczy)	Uchwała Nr XXI/120/16 Rady Miejskiej Szlichtyngowa z dnia 19 sierpnia 2016 r.	Dz. Urz. Woj. Lubuskiego z 2016 r. poz. 1796 (obowiązuje od 22.09.2016 r.)
7	Miejscowy plan zagospodarowania przestrzennego dla terenu w obrębie Dryżyna, gmina Szlichtyngowa	Uchwała Nr XXV/135/16 Rady Miejskiej Szlichtyngowa z dnia 15 grudnia 2016 r.	Dz. Urz. Woj. Lubuskiego z 2017 r. poz. 77 (obowiązuje od 20.01.2017 r.)
8	Miejscowy plan zagospodarowania przestrzennego dla obszaru w rejonie wsi Stare Drzewce, Nowe Drzewce i małe Drzewce	Uchwała Nr XXII/180/21 Rady Miejskiej Szlichtyngowa z dnia 03.02.2021 r.	Dz. Urz. Woj. Lubuskiego z 2021 r. poz. 418 (obowiązuje od 27.02.2021 r.)
9	Miejscowy plan zagospodarowania przestrzennego dla obszaru w rejonie wsi Gola	Uchwała Nr LV/411/24 Rady Miejskiej Szlichtyngowa z 14 marca 2024 r.	Dz. Urz. Woj. Lubuskiego z 2024 r., poz. 930
10	Miejscowy plan zagospodarowania przestrzennego dla obszaru w rejonie miasta Szlichtyngowa i wsi Górczyna	Uchwała Nr XXXVIII/283/22 Rady Miejskiej Szlichtyngowa z 11 października 2022 r.	Dz. Urz. Woj. Lubuskiego z 2022r., poz. 2048

Tabela nr 11. Wykaz miejscowych planów zagospodarowania przestrzennego.

5.3. System Informacji Przestrzennej e-mapa.



Kod QR 1
szlichtyngowa.e-mapa.net

W ramach portalu mapowego www.szlichtyngowa.e-mapa.net dostępny jest System Informacji Przestrzennej Gminy Szlichtyngowa. Usługa daje możliwość przeglądania obowiązujących na terenie Gminy miejscowych planów zagospodarowania przestrzennego oraz studium uwarunkowań i kierunków zagospodarowania przestrzennego. Dzięki tej usłudze wszyscy zainteresowani bez wychodzenia z domu mogą m.in. sprawdzić czy konkretna działka objęta jest miejscowym planem zagospodarowania przestrzennego lub jakie jest jej przeznaczenie w studium.

Dodatkowo od kwietnia 2025 roku Gmina Szlichtyngowa uruchomiła usługę iGeoPlan, która służy do publikacji MPZP w postaci wektorowej z funkcją wydawania wypisów i wyrysów z planów

miejscowych. Dzięki nowej usłudze każdy mieszkaniec w łatwy sposób może sprawdzić przeznaczenie działki w miejscowym planie oraz może pobrać taki dokument. Należy jednak pamiętać, że taki dokument ma charakter poglądowy i nie jest dokumentem w rozumieniu przepisów prawa.

5.4. Plan ogólny Miasta i Gminy Szlichtyngowa.

Dnia 4 czerwca 2024 r. Rada Miejska Szlichtyngowa podjęła Uchwałę o przystąpieniu do sporządzenia planu ogólnego Miasta i Gminy Szlichtyngowa. W wyniku prowadzonego postępowania przetargowego wyłoniono najkorzystniejszą ofertę, która została złożona przez BIURO URBANISTYCZNE ECOLAND z Wrocławia. Umowę podpisano dnia 19 lipca 2024 r.

Zmiana w ustawie o planowaniu i zagospodarowaniu przestrzennym nałożyła na każdą gminę w Polsce obowiązek tworzenia planu ogólnego. Plan ogólny jest nowym dokumentem, który ma powstać najpóźniej do 30 czerwca 2026 r. i ma poniekąd zastąpić dotychczasowe Studium uwarunkowań i kierunków zagospodarowania przestrzennego. Plan ogólny ma być w założeniu bardziej przystępny dla mieszkańców i posiadać ujednoliconą formę dla całego kraju. Nie będą tu wyznaczane kierunki rozwoju gminy, tak, jak miało to miejsce w studium, lecz gmina zostanie podzielona na strefy planistyczne, dla których zostaną określone podstawowe parametry urbanistyczne. Katalog możliwych do wyznaczenia stref obejmuje m.in. strefę wielofunkcyjną z zabudową mieszkaniową wielorodzinną, strefę wielofunkcyjną z zabudową mieszkaniową jednorodzinną, strefę usługową, strefę zieleni i rekreacji, a także komunikacyjną. Opis stref zawiera Rozporządzenie Ministra Rozwoju i Technologii z dnia 8 grudnia 2023 r. w sprawie projektu planu ogólnego gminy, dokumentowania prac planistycznych w zakresie tego planu oraz wydawania z niego wypisów i wyrysów. Plan ogólny będzie stanowił podstawą do: uchwalania nowych miejscowych planów zagospodarowania przestrzennego, zmiany obowiązujących miejscowych planów zagospodarowania przestrzennego oraz wydania decyzji o warunkach zabudowy i zagospodarowania terenu. Każdy z tych dokumentów będzie musiał być zgodny z ustaleniami planu ogólnego.

Plan ogólny wpłynie na rozwój naszej gminy na wiele lat. To on będzie wskazywał, gdzie powstaną nowe budynki, jak będą wyglądać nasze ulice i najbliższe otoczenie. Dlatego warto, aby każdy mieszkaniec Miasta i Gminy Szlichtyngowa wziął udział w jego tworzeniu.

5.5. Gminny Program Rewitalizacji.

Dnia 19 grudnia 2024 r. Rada Miejska Szlichtyngowa podjęła Uchwałę w sprawie przyjęcia Gminnego Programu Rewitalizacji Gminy Szlichtyngowa na lata 2024 – 2030. Program został opracowany w celu realizowania działań rewitalizacyjnych na wyznaczonym obszarze zdegradowanym i obszarze rewitalizacji Gminy Szlichtyngowa. Podejmowana rewitalizacja polegać ma na kompleksowym wyprowadzaniu ze stanu kryzysowego obszarów zdegradowanych, znajdujących się w Gminie Szlichtyngowa poprzez podejmowanie zintegrowanych działań na rzecz lokalnej

społeczności, przestrzeni i gospodarki, skoncentrowanych terytorialnie i prowadzonych w oparciu o założenia Programu. Za obszar rewitalizacji na terenie gminy Szlichtyngowa uznano następujące podobszary (ulice): Daszyńskiego, Głogowska, Pułaskiego, Rynek oraz ulicę Wolności, a w obszarze wiejskim: sołectwo Dryżyna, Kowalewo i Małe Drzewce.

5.6. Drogi gminne.

Nawierzchnia	W granicach adm. miasta		Poza granicami adm. miasta	
	L - lokalna	D - dojazdowa	L - lokalna	D - dojazdowa
bitumiczna	3,056 km	0,786 km	4,823 km	0,137 km
kostka brukowa	0,247 km	0,402 km	0,835 km	0,654 km
brukowcowa	0,000 km	0,823 km	0,000 km	0,123 km
tłuczniowa	0,220 km	0,204 km	2,495 km	0,512 km
naturalna	1,088 km	0,212 km	158,749 km	0,078 km
Suma	7,038 km		168,406 km	

Tabela nr 12. Drogi gminne.

6. POMOC SPOŁECZNA.

6.1. Strategia integracji i rozwiązywania problemów społecznych.

Podstawowym zadaniem pomocy społecznej jest zgodnie z obowiązującymi przepisami rozpoznawanie i zaspokajanie niezbędnych potrzeb życiowych osób i rodzin, które własnym staraniem nie są w stanie pokonać trudności życiowych oraz umożliwienie im bytowania w warunkach odpowiadających godności człowieka. Pomoc społeczna powinna dążyć do usamodzielnienia osób i rodzin oraz ich integracji ze środowiskiem. Katalog osób uprawnionych do uzyskiwania pomocy oraz sytuacji, w jakich pomoc może zostać udzielona zawarty w ustawie o pomocy społecznej nie jest katalogiem zamkniętym. Osoba oczekująca pomocy powinna współdziałać w rozwiązywaniu swojej trudnej sytuacji. Zmusza to osoby wymagające wsparcia do zmiany postawy na ogół biernej i roszczeniowej na postawę aktywną w rozwiązywaniu własnych potrzeb.

Miejsko - Gminny Ośrodek Pomocy Społecznej w Szlichtyngowej w roku 2024 dążył do zmiany postrzegania go w świadomości społeczności lokalnej, gdyż nie jest już tylko instytucją wypłacającą świadczenia pieniężne, lecz dzięki nowym formom wsparcia o charakterze niepieniężnym, przyczynia się skuteczniej do usamodzielniania rodzin i przeciwdziałania społecznej marginalizacji grup zagrożonych wykluczeniem społecznym.

Pomoc społeczna udzielana jest ze względu na trudne sytuacje życiowe. Ustawa o pomocy społecznej nie konkretyzuje tych sytuacji, wymienia jedynie najczęstsze powody ich powstawania. Osoba, która znalazła się w trudnej sytuacji życiowej, innej niż wymienione w ustawie, ma prawo zwrócenia się do ośrodka pomocy społecznej o udzielenie pomocy. Obowiązkiem takiej osoby przy udzielaniu pomocy jest jego współudział w rozwiązywaniu swojej trudnej sytuacji życiowej.

Motywuje to osoby wymagające wsparcia do zmiany postawy, na ogół biernej i roszczeniowej, na postawę aktywną w rozwiązywaniu własnych problemów. Ośrodek powinien w miarę możliwości doprowadzić do życiowego usamodzielniania się osób i rodzin oraz ich integracji ze środowiskiem, jak również zapobiegać powstawaniu nowych problemów społecznych rodzących zapotrzebowanie na świadczenia pomocy społecznej.

Działania podejmowane przez M-GOPS zostały uszczegółowione w dalszych rozdziałach.

6.2. Informacja o jednostce.

Pracownicy zatrudnieni w Ośrodku spełniają wymagania ustawowe w zakresie posiadania kwalifikacji. Wykonują swoje obowiązki stosownie do potrzeb mieszkańców gminy - zarówno

indywidualnych jak i zbiorowych potrzeb społeczności lokalnej – w oparciu o przepisy prawa oraz obowiązujące w Ośrodku procedury.

Według stanu na dzień 31 grudnia 2024 r. w M-GOPS zatrudnionych było 12 pracowników: trzech pracowników socjalnych, asystent rodziny, 2 młodszych referentów ds. świadczeń, referent ds. administracyjnych kadr i płac, referent ds. kancelaryjno-administracyjnych, opiekun środowiskowy, główna księgowa i kierownik jednostki, opiekun Klubu Senior+.

Struktura zatrudnienia	Liczba osób	Liczba etatów (osoby zatrudnione na umowę o pracę)
OGÓŁEM	12	11,5
Kierownik M-GOPS	1	1
Główny księgowy	1	1
Młodszy referent ds. świadczeń	2	2
Pracownik socjalny	3	3
Asystent rodziny	1	1
Referent ds. administracyjnych, kadr i płac	1	3/4
Opiekun środowiskowy	1	1
Opiekun Klubu Senior+	1	3/4
Referent ds. kancelaryjno - administracyjnych	1	1

Tabela nr 13. Struktura zatrudnienia M-GOPS

Wynagrodzenie opiekuna środowiskowego w roku 2024 dofinansowane było w kwocie 16 499,70 zł ze środków pozyskanych w ramach Programu „Opieka 75+” na rok 2024. Wynagrodzenie asystenta rodziny w roku 2024 dofinansowane było w kwocie 18 475,58 zł ze środków rządowego Programu wspierania rodziny „Asystent rodziny w 2024 r.”. W celu podniesienia kwalifikacji pracowników oraz efektywności pracy – pracownicy M-GOPS brali udział w szkoleniach/seminariach/konferencjach. Dzięki tym szkoleniom pracownicy mają możliwość zaktualizowania posiadanej wiedzy, poprawy warsztatu pracy, doskonalenia umiejętności interpersonalnych i społecznych.

Ośrodek wykonując swoje zadania współpracuje z:

- Samorządem lokalnym;
- Gminną Komisją Rozwiązywania Problemów Alkoholowych – Punktem Konsultacyjnym;
- Szkołami Podstawowymi;
- Przedszkolami;
- Pedagogiem szkolnym;
- Powiatowym Centrum Pomocy Rodzinie;

- Komendą Powiatową Policji;
- Parafią Rzymsko-Katolicką;
- Poradnią Pedagogiczno – Psychologiczną;
- Przychodnią Rejonową;
- Pielęgniarką środowiskową;
- Kuratorami zawodowymi i społecznymi działającymi przy Sądzie Rejonowym we Wschowie;
- Biblioteką Publiczną w oparciu o obowiązujące przepisy prawa.

6.3. Asystent rodziny i piecza zastępcza.

Rodziny, które przeżywają trudności w wypełnianiu funkcji opiekuńczo –wychowawczej, mogą otrzymać wsparcie ze strony gminy w formie asystenta rodziny. Możliwość taka wynika z ustawy o wspieraniu rodziny i systemie pieczy zastępczej. Szczegółowe zadania asystenta rodziny określa art. 15 ust. 1 ustawy z dnia 9 czerwca 2011 r. o wspieraniu rodziny i systemie pieczy zastępczej.

Do zadań asystenta rodziny należy w szczególności:

- 1) opracowanie i realizacja planu pracy z rodziną we współpracy z członkami rodziny i w konsultacji z pracownikiem socjalnym, o którym mowa w art. 11 ust. 1;
- 2) opracowanie, we współpracy z członkami rodziny i koordynatorem rodzinnej pieczy zastępczej, planu pracy z rodziną, który jest skoordynowany z planem pomocy dziecku umieszczonemu w pieczy zastępczej;
- 3) udzielanie pomocy rodzinom w poprawie ich sytuacji życiowej, w tym w zdobywaniu umiejętności prawidłowego prowadzenia gospodarstwa domowego;
- 4) udzielanie pomocy rodzinom w rozwiązywaniu problemów socjalnych;
- 5) udzielanie pomocy rodzinom w rozwiązywaniu problemów psychologicznych;
- 6) udzielanie pomocy rodzinom w rozwiązywaniu problemów wychowawczych z dziećmi;
- 7) wspieranie aktywności społecznej rodzin;
- 8) motywowanie członków rodzin do podnoszenia kwalifikacji zawodowych;
- 9) udzielanie pomocy w poszukiwaniu, podejmowaniu i utrzymywaniu pracy zarobkowej;
- 10) motywowanie do udziału w zajęciach grupowych dla rodziców, mających na celu kształtowanie prawidłowych wzorców rodzicielskich i umiejętności psychospołecznych;
- 11) udzielanie wsparcia dzieciom, w szczególności poprzez udział w zajęciach psychoedukacyjnych;
- 12) podejmowanie działań interwencyjnych i zaradczych w sytuacji zagrożenia bezpieczeństwa dzieci i rodzin;
- 13) prowadzenie indywidualnych konsultacji wychowawczych dla rodziców i dzieci;
- 14) realizacja zadań określonych w ustawie z dnia 4 listopada 2016 r. o wsparciu kobiet w ciąży i rodzin „Za życiem”;
- 15) prowadzenie dokumentacji dotyczącej pracy z rodziną;
- 16) dokonywanie okresowej oceny sytuacji rodziny;
- 17) monitorowanie funkcjonowania rodziny po zakończeniu pracy z rodziną;

- 18) sporządzanie, na wniosek sądu, opinii o rodzinie i jej członkach;
- 19) współpraca z jednostkami administracji rządowej i samorządowej, właściwymi organizacjami pozarządowymi oraz innymi podmiotami i osobami specjalizującymi się w działaniach na rzecz dziecka i rodziny;
- 20) współpraca z zespołem interdyscyplinarnym lub grupą diagnostyczno - pomocową oraz innymi podmiotami, których pomoc przy wykonywaniu zadań uzna za niezbędną.

Miejsko-Gminny Ośrodek Pomocy Społecznej w Szlichtyngowej zatrudnia jednego asystenta rodziny, który pracuje maksymalnie z 15 rodzinami. W roku 2024 na terenie gminy Szlichtyngowa asystenturą było objętych 10 rodzin z 17 dziećmi.

Praca asystenta rodziny ma na celu poprawę sytuacji w danej rodzinie. W przypadku poprawy sytuacji w rodzinie asystent kończy pracę z rodziną. W 2024 roku zakończono pracę asystenta w trzech rodzinach: dwóch z powodu poprawy sytuacji w rodzinie, w jednej z powodu braku współpracy rodziny z asystentem.

Asystent rodziny po zakończeniu pracy z rodziną, w której nastąpiła poprawa sytuacji, na ogół otrzymuje kolejną rodzinę, w której występują problemy opiekuńczo-wychowawcze. Oznacza to, że w Gminie Szlichtyngowa zamieszkują rodziny, które wymagają wsparcia asystenta rodziny.

Ustawa z dnia 9 czerwca 2011 r. o wspieraniu rodziny i systemie pieczy zastępczej określa zasady i formy wspierania rodziny przeżywającej trudności w wypełnianiu funkcji opiekuńczo-wychowawczych oraz zasady i formy sprawowania pieczy zastępczej, traktując je, jako dopełniające się i wzajemnie powiązane. Zgodnie z ustawą, zadaniem gminy jest szeroko pojęta profilaktyka, praca z rodziną i pomoc w opiece i wychowaniu dziecka. Natomiast zadania związane ze sprawowaniem rodzinnej i instytucjonalnej pieczy zastępczej przypisane zostały powiatom. W myśl ww. ustawy piecza zastępcza jest sprawowana w formie rodzinnej (w rodzinie zastępczej) i instytucjonalnej (w placówce opiekuńczo-wychowawczej).

Zgodnie z ustawą o wspieraniu rodziny i systemie pieczy zastępczej, za dziecko umieszczone w placówce opiekuńczo – wychowawczej, rodzinie zastępczej albo w rodzinnym domu dziecka, Gmina właściwa ze względu na miejsce zamieszkania dziecka, przed umieszczeniem go po raz pierwszy w pieczy zastępczej, ponosi wydatki. W pierwszym roku pobytu dziecka w pieczy zastępczej Gmina ponosi 10% wydatków na opiekę i wychowanie dziecka, w drugim roku 30%, a w trzecim i następnych latach 50%.

Do ww. wydatków zalicza się: świadczenie na pokrycie kosztów utrzymania dziecka w rodzinie zastępczej lub w rodzinnym domu dziecka, placówce opiekuńczo-wychowawczej, regionalnej placówce opiekuńczo-terapeutycznej lub interwencyjnym ośrodku preadopcyjnym, dodatek do świadczenia na pokrycie kosztów utrzymania dziecka, dofinansowanie do wypoczynku dziecka, świadczenie na pokrycie niezbędnych wydatków związanych z potrzebami przyjmowanego dziecka, świadczenie przyznane w związku z wystąpieniem zdarzenia losowego lub innego zdarzenia mającego wpływ na jakość sprawowanej opieki.

Piecznia zastępcza	2024 rok
Dzieci umieszczone w pieczy zastępczej z terenu Gminy Szlichtyngowa, w tym:	7
- w rodzinach zastępczych	5
- w placówkach opiekuńczo – wychowawczych	2
Koszty poniesione przez Gminę na utrzymanie dzieci w pieczy zastępczej	129 251,04 zł

Tabela nr 14. Dzieci umieszczone w pieczy zastępczej.

Wydatki na utrzymanie dzieci w pieczy zastępczej rok do roku wzrosły o kwotę 18 651,13 zł. Analiza danych wskazuje, że w kolejnych latach tendencja wzrostowa utrzyma się i Gmina Szlichtyngowa będzie ponosić z tego tytułu coraz większe wydatki, gdyż pobyt większości dzieci współfinansowany będzie w wysokości 50% oraz wzrasta koszt utrzymania dziecka w pieczy zastępczej.

6.4. Karta Dużej Rodziny.

Ogólnopolska Karta Dużej Rodziny to system zniżek dla rodzin wielodzietnych. Jej posiadacze mają możliwość korzystania z katalogu oferty kulturalnej, rekreacyjnej czy transportowej na terenie całego kraju. Zniżek mogą udzielać nie tylko instytucje publiczne, ale również przedsiębiorcy prywatni. Przystępując do programu zyskują prawo do posługiwania się znakiem „Tu honorujemy Kartę Dużej Rodziny”. Karta przysługuje niezależnie od uzyskiwanych dochodów rodzinom z co najmniej trójką dzieci:

- w wieku do ukończenia 18 roku życia;
- w wieku do ukończenia 25 roku życia, w przypadku gdy dziecko uczy się w szkole lub szkole wyższej;
- bez ograniczeń wiekowych, w przypadku dzieci legitymujących się orzeczeniem o umiarkowanym albo znacznym stopniu niepełnosprawności.

Prawo do posiadania Karty Dużej Rodziny przysługuje również członkowi rodziny wielodzietnej, przez którą rozumie się rodzinę, w której rodzic (rodzice) lub małżonek rodzica mają lub mieli na utrzymaniu łącznie co najmniej troje dzieci bez względu na ich wiek.

Spersonalizowana Karta wydawana jest bezpłatnie każdemu członkowi rodziny wielodzietnej spełniającej ww. warunki. Rodzice, przez których rozumie się także rodziców zastępczych lub osoby prowadzące rodzinny dom dziecka, mogą korzystać z karty dożywotnio, dzieci – do 18 roku życia lub do ukończenia nauki w szkole lub szkole wyższej, maksymalnie do osiągnięcia 25 roku życia. Osoby posiadające orzeczenie o znacznym lub umiarkowanym stopniu niepełnosprawności otrzymują Kartę na czas trwania orzeczenia o niepełnosprawności. Karta przyznawana jest dzieciom umieszczonym w rodzinnej pieczy zastępczej na czas umieszczenia w danej rodzinie zastępczej lub rodzinnym domu dziecka. Wnioski o przyznanie Karty Dużej Rodziny mieszkańcy Gminy Szlichtyngowa mogą składać w Miejsko-Gminnym Ośrodku Pomocy Społecznej w Szlichtyngowej. W 2024 roku wydano 40 Kart Dużej Rodziny.

6.5. Fundusz Alimentacyjny.

Na mocy ustawy z dnia 7 września 2007 r. o pomocy osobom uprawnionym do alimentów Miejsko-Gminny Ośrodek Pomocy Społecznej w Szlichtyngowej przyznaje i wypłaca świadczenia z funduszu alimentacyjnego rodzinom, które spełniają wszystkie przesłanki zawarte w powyższej ustawie.

W 2024 roku wypłacono 294 świadczeń z funduszu alimentacyjnego. Na wypłatę świadczeń z funduszu alimentacyjnego, w związku z realizacją zadań wynikających z ustawy o pomocy osobom uprawnionym do alimentów, w 2024 roku wydatkowano kwotę 124 949,98 zł.

6.6. Pomoc materialna dla uczniów.

Pomoc materialna jest udzielana uczniom w celu zmniejszenia różnic w dostępie do edukacji, umożliwienia pokonywania barier dostępu do edukacji wynikających z trudnej sytuacji materialnej ucznia, a także wspierania edukacji uczniów zdolnych. Pomoc materialna ma charakter socjalny albo motywacyjny. Jedną z form pomocy jest stypendium szkolne. Stypendium szkolne może otrzymać uczeń znajdujący się w trudnej sytuacji materialnej, wynikającej z niskich dochodów na osobę w rodzinie, w szczególności, gdy w rodzinie tej występuje bezrobocie, niepełnosprawność, ciężka lub długotrwała choroba, wielodzietność, brak umiejętności wypełniania funkcji opiekuńczo-wychowawczych, alkoholizm lub narkomania, a także, gdy rodzina jest niepełna lub wystąpiło zdarzenie losowe.

Miejsko-Gminny Ośrodek Pomocy Społecznej w Szlichtyngowej w 2024 roku wypłacił na stypendia szkolne dla 11 dzieci kwotę 5 612,63 zł, w tym z dotacji 4 490,10 zł, z budżetu Gminy 1 122,53 zł.

6.7. Świadczenia wychowawcze – 500+.

Z dniem 1 kwietnia 2016 r. w życie weszła ustawa z dnia 11 lutego 2016 r. o pomocy państwa w wychowywaniu dzieci. Zgodnie z ustawą Miejsko-Gminny Ośrodek Pomocy Społecznej w Szlichtyngowej przyznawał i wypłacał świadczenie wychowawcze rodzinom z terenu Gminy Szlichtyngowa. Od miesiąca czerwca 2022 roku zgodnie z nowelizacją ustawy zadanie to przejął Zakład Ubezpieczeń Społecznych. W związku z nowelizacją M-GOPS wypłaca świadczenia wychowawcze w sprawach, w których Lubuski Urząd Wojewódzki stwierdził koordynację zabezpieczenia społecznego. Na podstawie decyzji Wojewody Lubuskiego w 2024 roku wypłacono świadczenia wychowawcze na kwotę 61 750,00 zł plus koszty obsługi w wysokości 2 000,00 zł.

6.8. Świadczenia rodzinne.

Kryterium dochodowe uprawniające do świadczeń rodzinnych 674 zł na osobę w rodzinie oraz 764 zł na osobę w rodzinie w przypadku, gdy członkiem rodziny jest dziecko z niepełnosprawnością. W przypadku przekroczenia kwoty kryterium dochodowego uprawniającego do zasiłku rodzinnego świadczenia rodzinne przysługują w wysokości różnicy między łączną kwotą zasiłków rodzinnych wraz z dodatkami a kwotą, o którą został przekroczony dochód.

Świadczenia rodzinne, składki na ubezpieczenia emerytalne i rentowe z ubezpieczenia społecznego, składki zdrowotne są to świadczenia obowiązkowe finansowane z dotacji z budżetu państwa wraz z kosztami obsługi. W 2024 r. na realizację powyższego zadania wydatkowano kwotę 3 069 038,37 zł na świadczenia oraz kwotę 101 960,37 zł na koszty obsługi.

W ramach realizacji powyższego zadania wydatkowano kwoty w podziale na:

- zasiłki rodzinne wydatkowano kwotę **194 192,96 zł** w liczbie świadczeń **1 755**;
- dodatki do zasiłków rodzinnych wydatkowano **98 726,79 zł**, w tym:
 - z tytułu urodzenia dziecka **6 209,07 zł** w liczbie świadczeń **15**,
 - opieka nad dzieckiem w okresie korzystania z urlopu wychowawczego **2 000,00 zł** w liczbie świadczeń **5**,
 - z tytułu samotnego wychowywania dziecka **13 731,00 zł** w liczbie świadczeń **67**,
 - z tytułu kształcenia i rehabilitacji dziecka niepełnosprawnego **18 855,94 zł** w liczbie świadczeń **187**,
 - z tytułu rozpoczęcia roku szkolnego **10 991,32 zł** w liczbie świadczeń **286**,
 - z tytułu podjęcia przez dziecko nauki w szkole poza miejscem zamieszkania w kwocie **19 886,54 zł** w liczbie świadczeń **312**,
 - z tytułu wychowywania dziecka w rodzinie wielodzietnej w kwocie **27 052,82 zł** w liczbie świadczeń **328**;
- na świadczenia opiekuńcze wydatkowano **2 276 322,00 zł**, w tym:
 - zasiłki pielęgnacyjne na kwotę **510 461,50 zł** w liczbie świadczeń **2365**,
 - świadczenia pielęgnacyjne na kwotę **1 765 860,40 zł** w liczbie świadczeń **593**;
- zasiłek dla opiekuna **7 440,00 zł** w liczbie świadczeń **12**;
- świadczenie rodzicielskie na kwotę **106 323,90 zł** w liczbie świadczeń **117**;
- na świadczenie w postaci jednorazowej zapomogi z tytułu urodzenia dziecka wydatkowano **12 000,00 zł** w liczbie świadczeń **12**.

Od przyznanych świadczeń odprowadzono składkę na ubezpieczenie społeczne w kwocie **313 931,80 zł** oraz składkę na ubezpieczenie zdrowotne **60 100,92 zł**. Dokonano zwrotu nienależnie pobranych świadczeń w wysokości **48 715,00 zł**.

6.9. Świadczenia pomocy społecznej.

Miejsko - Gminny Ośrodek Pomocy Społecznej w Szlichtyngowej realizując ustawę o pomocy społecznej wspiera osoby i rodziny w wysiłkach zmierzających do zaspokojenia niezbędnych potrzeb życiowych umożliwiając im życie w warunkach odpowiadających godności człowieka. Ośrodek podejmuje działania zmierzające do życiowego usamodzielnienia osób i rodzin oraz ich integracji ze środowiskiem. Przydzielany rodzaj, forma i rozmiar świadczenia są odpowiednie do okoliczności uzasadniających udzielenie pomocy, a potrzeby osób i rodzin korzystających z pomocy są uwzględniane na miarę celów i możliwości Ośrodka i pomocy społecznej.

Prawo do świadczeń

O pomoc mogą starać się osoby, które spełniają jednocześnie warunki określone w ustawie o pomocy społecznej, czyli takie, które znalazły się w trudnej sytuacji życiowej oraz finansowej. Prawo do świadczeń z pomocy społecznej, na podstawie art. 7 ustawy o pomocy społecznej z dnia 12 marca 2004 roku, przysługuje osobom i rodzinom z powodu przyczyn (trudna sytuacja życiowa), do których należą:

- sieroctwo;
- bezdomność;
- bezrobocie;
- niepełnosprawność;
- długotrwała lub ciężka choroba;
- przemoc w rodzinie;
- potrzeba ochrony macierzyństwa lub wielodzietności;
- bezradność w sprawach opiekuńczo-wychowawczych i prowadzenia gospodarstwa domowego, zwłaszcza w rodzinach niepełnych lub wielodzietnych;
- trudności w integracji osób, które otrzymały status uchodźcy;
- trudności w przystosowaniu do życia po zwolnieniu z zakładu karnego;
- alkoholizm lub narkomania;
- zdarzenia losowe i sytuacje kryzysowe;
- klęska żywiołowa lub ekologiczna.

Uzyskanie prawa do świadczeń (trudna sytuacja finansowa)

Miesięczny dochód osoby lub rodziny ubiegającej się o pomoc nie może być wyższy od kwoty określonej w ustawie o pomocy społecznej (tzw. kryterium dochodowe ustalone zgodnie z art. 8 ust. 1), które wynosiło w 2024 r. odpowiednio:

- dla osoby samotnie gospodarującej – 776,00 zł;
- dla osoby w rodzinie – 600,00 zł.

Każdorazowe przyznanie pomocy poprzedzone jest rodzinnym wywiadem środowiskowym przeprowadzonym przez pracownika socjalnego w miejscu zamieszkania osoby lub rodziny. Wnikliwa

analiza ustalonej sytuacji rodzinnej, zdrowotnej, dochodowej, zawodowej czy mieszkaniowej pozwala pracownikowi socjalnemu zastosować odpowiednią formę pomocy.

W 2024 roku Miejsko - Gminny Ośrodek Pomocy Społecznej w Szlichtyngowej realizował następujące świadczenia wynikające z ustawy o pomocy społecznej:

- Świadczenia pieniężne:
 - zasiłek stały,
 - zasiłek okresowy,
 - zasiłek celowy i specjalny zasiłek celowy,
 - zasiłki celowe na pokrycie wydatków powstałych w wyniku zdarzenia losowego,
- Świadczenia niepieniężne:
 - praca socjalna,
 - poradnictwo specjalistyczne,
 - interwencja kryzysowa,
 - składki na ubezpieczenie zdrowotne,
 - posiłek.

W roku sprawozdawczym 2024 pomocą społeczną w postaci świadczeń pieniężnych i niepieniężnych objęto w gminie Szlichtyngowa 118 rodzin, liczba osób w rodzinach 250. Rodziny te korzystały z szeroko rozumianej pomocy społecznej między innymi z pracy socjalnej, poradnictwa ogólnego, poradnictwa rodzinnego, pomocy przy załatwianiu spraw w urzędach, sądach, orzecznictwie do spraw niepełnosprawności, ustalania uprawnień do rent i emerytur z KRUS i ZUS. Pracownicy socjalni Miejsko-Gminnego Ośrodka Pomocy Społecznej w Szlichtyngowej przeprowadzali rodzinne wywiady środowiskowe, wywiady alimentacyjne dla innych ośrodków, wydawali opinie i informacje (po przeprowadzeniu wywiadu) dla PCPR, Policji, Sądów i innych uprawnionych instytucji.

Wiele osób i rodzin szuka w tutejszym Organie informacji na temat możliwości skorzystania z przysługującym im uprawnień, możliwości rozwiązania swoich problemów. Często poszukują wsparcia i zrozumienia. Każda osoba zgłaszająca się do Ośrodka jest kierowana do pracownika socjalnego z właściwego terenu, który w sposób profesjonalny stara się pomóc w rozwiązaniu zgłaszanych problemów.

Zgodnie z art. 5 ww. ustawy prawo do świadczeń z pomocy społecznej, jeżeli umowy międzynarodowe nie stanowią inaczej, przysługuje:

- 1) osobom posiadającym obywatelstwo polskie mającym miejsce zamieszkania i przebywającym na terytorium Rzeczypospolitej Polskiej;
- 2) cudzoziemcom mającym miejsce zamieszkania i przebywającym na terytorium Rzeczypospolitej Polskiej:
 - a) na podstawie zezwolenia na pobyt stały, zezwolenia na pobyt rezydenta długoterminowego Unii Europejskiej, zezwolenia na pobyt czasowy udzielonego w związku z okolicznością, o której mowa w art. 159 ust. 1 pkt 1 lit. c lub d lub w art. 186 ust. 1 pkt 3 ustawy z dnia 12 grudnia 2013 r. o cudzoziemcach, lub w związku z uzyskaniem w Rzeczypospolitej Polskiej statusu uchodźcy lub ochrony uzupełniającej,

- b) w związku z uzyskaniem w Rzeczypospolitej Polskiej zgody na pobyt ze względów humanitarnych lub zgody na pobyt tolerowany – w formie schronienia, posiłku, niezbędnego ubrania oraz zasiłku celowego;
- 3) mającym miejsce zamieszkania i przebywającym na terytorium Rzeczypospolitej Polskiej obywatelom państw członkowskich Unii Europejskiej, państw członkowskich Europejskiego Porozumienia o Wolnym Handlu (EFTA) - stron umowy o Europejskim Obszarze Gospodarczym lub Konfederacji Szwajcarskiej oraz członkom ich rodzin w rozumieniu art. 2 pkt 4 ustawy z dnia 14 lipca 2006 r. o wjeździe na terytorium Rzeczypospolitej Polskiej, pobycie oraz wyjeździe z tego terytorium obywateli państw członkowskich Unii Europejskiej i członków ich rodzin, posiadającym prawo pobytu lub prawo stałego pobytu na terytorium Rzeczypospolitej Polskiej.

Ustawa o pomocy społecznej nakłada na gminę obowiązek udzielania pomocy osobom i rodzinom znajdującym się w trudnej sytuacji życiowej. Problemy społeczne rozumiane są jako powtarzające się, masowe zjawiska uznawane przez daną społeczność za negatywne, niekorzystne, których nasilenie budzi zaniepokojenie opinii publicznej i może przyczynić się do dezorganizacji życia społecznego. Ośrodek wspierając osoby i rodziny w trudnych sytuacjach życiowych z jednej strony dąży do zapewnienia bezpieczeństwa socjalnego, z drugiej stosuje zasadę pomocniczości nakierowaną na wykorzystanie własnych zasobów, potencjału i aktywności. Rodzaj i forma udzielanej pomocy uzależniona jest w szczególności od rodzaju i skali występujących w danej rodzinie problemów. Każdy przypadek rozpatrywany jest indywidualnie a udzielanie pomocy następuje po wnikliwym zbadaniu i ocenie sytuacji przez pracownika socjalnego oraz po zebraniu niezbędnych danych i informacji. Powody przyznania świadczeń z pomocy społecznej w 2024 roku klientom Miejsko-Gminnego Ośrodka Pomocy Społecznej w Szlichtyngowej przedstawia następująca tabela.

Powody udzielania świadczeń

Poniżej przedstawiono dane liczbowe dotyczące osób i rodzin korzystających ze świadczeń pomocy społecznej z uwzględnieniem powodów przyznania pomocy. Zaznaczyć należy, że wiele osób i rodzin dotkniętych jest wieloma z niżej wymienionych dysfunkcji.

Powody trudnej sytuacji życiowej	Liczba rodzin w 2024 roku		
Dysfunkcje	Liczba rodzin	w tym na wsi	Liczba osób w rodzinach
ubóstwo	47	22	71
sieroctwo	0	0	0
bezdomność	1	0	1
potrzeba ochrony macierzyństwa	12	10	60
w tym wielodzietność	9	9	50
bezrobocie	40	20	91
niepełnosprawność	40	26	65
długotrwała lub ciężka choroba	61	33	99

bezradność w sprawach opiekuńczo – wychowawczych i prowadzenia gospodarstwa domowego – ogółem, w tym:	24	11	89
rodziny niepełne	15	5	39
rodziny wielodzietne	7	5	41
przemoc domowa	0	0	0
potrzeba ochrony ofiar handlu ludźmi	0	0	0
alkoholizm	6	1	7
narkomania	0	0	0
trudności w przystosowaniu do życia po zwolnieniu z Z.K	3	1	3
trudność w integracji osób, które otrzymały status uchodźcy lub ochronę uzupełniającą	0	0	0
zdarzenie losowe	1	0	2
sytuacja kryzysowa	0	0	0
klęska żywiołowa lub ekologiczna	1	1	5

Tabela nr 15. Powody przyznania pomocy społecznej.

Typy rodzin objętych pomocą na podstawie Ustawy o pomocy społecznej.

Wyszczególnienie	Liczba rodzin w 2024 roku		
	Ogółem	w tym na wsi	liczba osób w rodzinach
rodziny ogółem	148	72	308
o liczbie osób 1	72	33	72
o liczbie osób 2	37	18	74
o liczbie osób 3	15	7	45
o liczbie osób 4	11	4	44
o liczbie osób 5	8	5	40
o liczbie 6 i więcej	5	5	33
rodziny z dziećmi ogółem	41	22	156
o liczbie dzieci 1	14	8	34
o liczbie dzieci 2	18	6	69
o liczbie dzieci 3	5	4	26
o liczbie dzieci 4	2	2	12
o liczbie dzieci 5	2	2	15
o liczbie dzieci 6	0	0	0
o liczbie dzieci 7 i więcej	0	0	0
rodziny niepełne ogółem	15	5	39
o liczbie dzieci 1	9	4	21
o liczbie dzieci 2	6	1	18
o liczbie dzieci 3	0	0	0
o liczbie dzieci 4 i więcej	0	0	0

rodziny emerytów i rencistów ogółem	30	13	45
o liczbie osób 1	21	7	21
o liczbie osób 2	5	3	10
o liczbie osób 3	3	3	9
o liczbie osób 4 i więcej	1	0	5

Tabela nr 16. Typy rodzin objętych pomocą społeczną.

6.10. Zasiłki stałe.

Zasiłki stałe realizowane są w ramach zadań własnych gminy o charakterze obowiązkowym. Zasiłek stały przysługuje osobie pełnoletniej niezdolnej do pracy z powodu wieku lub niepełnosprawności, jeżeli jej dochód lub dochód na osobę w rodzinie, jest niższy od 130% kryterium dochodowego wynikającego z ustawy o pomocy społecznej, tj. $776 \text{ zł} \times 130\% = 1\,008,80 \text{ zł}$ dla osoby samotnie gospodarującej i $600 \text{ zł} \times 130\% = 780,00 \text{ zł}$ na osobę w rodzinie. Wysokość zasiłku stałego jest ściśle uzależniona od posiadanego dochodu. W 2024 roku osoba samotnie gospodarująca mogła otrzymać maksymalny zasiłek stały w wysokości 1 000 zł. Zasiłek stały w przypadku osoby w rodzinie ustala się na podstawie różnicy między kwotą stanowiącą 130 % kryterium dochodowego na osobę w rodzinie a dochodem na osobę w rodzinie.

Formy pomocy	Liczba osób, którym przyznano decyzją świadczenia	Liczba świadczeń	Kwota świadczeń w zł	Liczba rodzin	Liczba osób w rodzinach
zasiłki stałe – ogółem, z tego	19	198	163 867	19	20
środki własne	x	x	0	x	x
dotacja	x	x	163 867	x	x
przyznane dla osoby samotnie gospodarującej	18	186	157 996	18	18
przyznane dla osoby pozostającej w rodzinie	1	12	5 871	1	2

Tabela nr 17. Przyznawanie zasiłków stałych.

Osoby pobierające zasiłek stały, które nie posiadają innego tytułu do ubezpieczenia, podlegają obowiązkowi ubezpieczenia zdrowotnego, do którego zgłaszane są przez Ośrodek Pomocy Społecznej. Opłata składek na ubezpieczenie zdrowotne jest świadczeniem z pomocy społecznej o charakterze niepieniężnym. Składkę na ubezpieczenie zdrowotne opłacono za 19 osób pobierających zasiłki stałe, które nie posiadają ubezpieczenia zdrowotnego z innego tytułu – na to świadczenie w 2024 roku wydatkowano kwotę 14 711,00 zł. Składka na ubezpieczenie zdrowotne ustalana jest procentowo od wysokości świadczenia i wynosi 9%.

6.11. Zasiłki okresowe.

Zasiłki okresowe należą do zadań własnych o charakterze obowiązkowym. Zgodnie z art. 38 ust. 1 pkt 2 i ust. 2 pkt 2 ustawy z dnia 12 marca 2004 r. o pomocy społecznej zasiłek okresowy przysługuje w szczególności ze względu na długotrwałą chorobę, niepełnosprawność, bezrobocie, możliwość utrzymania lub nabycia uprawnień do świadczeń z innych systemów zabezpieczenia społecznego.

Zasiłek ten przysługuje osobie samotnie gospodarującej, której dochód jest niższy od kryterium dochodowego osoby samotnie gospodarującej. Dalej, zgodnie z art. 38 ust. 2 pkt 1 ww. ustawy, w przypadku osoby samotnie gospodarującej zasiłek okresowy ustala się do wysokości różnicy między kryterium dochodowym osoby samotnie gospodarującej a dochodem tej osoby. Co ważne, kwota zasiłku okresowego nie może być niższa niż 20,00 zł miesięcznie (art. 38 ust. 4 ustawy o pomocy społecznej).

Wyjaśnić należy także, że kwota zasiłku okresowego ustalona w oparciu o powyższe zasady nie może być niższa niż odpowiednio 50% różnicy między kryterium dochodowym osoby samotnie gospodarującej a dochodem tej osoby, jak również kryterium dochodowym rodziny a dochodem tej rodziny (art. 38 ust. 3 ustawy o pomocy społecznej).

Przy ustalaniu wysokości zasiłku okresowego nie można pominąć także regulacji zawartych w art. 2 do art. 4 ustawy o pomocy społecznej, gdzie ustawodawca wyjaśnił, że pomoc społeczna jest instytucją polityki społecznej państwa, mającą na celu umożliwienie osobom i rodzinom przezwyciężanie trudnych sytuacji życiowych, których nie są one w stanie pokonać, wykorzystując własne uprawnienia, zasoby i możliwości (art. 2 ust. 1 ustawy o pomocy społecznej). Dalej, zgodnie z art. 3 ww. ustawy, pomoc społeczna wspiera osoby i rodziny w wysiłkach zmierzających do zaspokojenia niezbędnych potrzeb i umożliwia im życie w warunkach odpowiadających godności człowieka. Rodzaj, forma i rozmiar świadczenia powinny być odpowiednie do okoliczności uzasadniających udzielenie pomocy, zaś potrzeby osób i rodzin korzystających z pomocy powinny zostać uwzględnione, jeżeli odpowiadają celom i mieszczą się w możliwościach pomocy. Zasiłki okresowe należą do świadczeń realizowanych w ramach dotacji z budżetu państwa. Wypłatę zasiłków okresowych w 2024 roku przedstawia poniższa tabela.

Formy pomocy	Liczba osób, którym przyznano decyzją świadczenia	Liczba świadczeń	Kwota świadczeń w zł	Liczba rodzin	Liczba osób w rodzinach
Zasiłki okresowe - ogółem	40	266	103 385	40	66
W tym z powodu: bezrobocia	31	210	89 538	31	53
Długotrwała choroba	9	52	12 509	9	13

Niepełnosprawność	2	2	638	2	5
Inne	1	2	700	1	3

Tabela nr 18. Przyznawanie zasiłków okresowych.

6.12. Zasiłki celowe.

Zasiłki celowe należą do zadań własnych gminy o charakterze obowiązkowym. Zasiłek celowy stanowi jednorazowe świadczenie socjalne przyznane w celu zaspokojenia niezbędnych potrzeb, tj. między innymi na pokrycie części lub całości kosztów zakupu żywności, leków i leczenia, opatu, odzieży, niezbędnych przedmiotów użytku domowego, drobnych remontów i napraw w mieszkaniu.

Zasiłek celowy przysługuje osobom, których dochód nie przekracza kryterium dochodowego ustalonego zgodnie z ustawą o pomocy społecznej. Osobom o dochodach przekraczających ww. kryterium, w szczególnie uzasadnionych przypadkach, może być przyznany specjalny zasiłek celowy, który nie ma charakteru obowiązkowego. Poniższa tabela przedstawia dane zbiorcze w tym dla zasiłków na zakup żywności.

Formy pomocy	Liczba osób, którym przyznano decyzją świadczenia	Liczba świadczeń	Kwota świadczeń w zł	Liczba rodzin	Liczba osób w rodzinach
Zasiłki celowe	69	69	21 160	69	113
w tym: zasiłki specjalne celowe	8	16	5 050	8	13
Zasiłki celowe w zw. ze zdarzeniem losowym	1	1	3 000	1	2
Zasiłki celowe w zw. z klęską żywiołową	1	3	11 000	1	5

Tabela nr 19. Przyznawanie zasiłków celowych.

W 2024 roku przyznano zasiłek w związku ze zdarzeniem losowym – pożarem. W związku z powodzią wypłacono 3 świadczenia jednemu wnioskodawcy – zasiłki w całości finansowane były z dotacji.

6.13. Zasiłki celowe specjalne.

Osobom o dochodach przekraczających kryterium dochodowe, w szczególnie uzasadnionych przypadkach, może być przyznany specjalny zasiłek celowy, który nie ma charakteru obowiązkowego. Zasiłki te należą do zadań własnych gminy. Zasiłki celowe specjalne przyznawane są osobom lub rodzinom o dochodach przekraczających kryterium dochodowe, ale jedynie w szczególnie uzasadnionych przypadkach. W 2024 roku przyznano **16 świadczeń dla 8 rodzin**, w których

gospodarowało 13 osób, na łączną kwotę 5 050 zł. Zasiłki te przyznane zostały m.in. na zakup leków i leczenie, zakup opatu na zimę.

6.14. Posiłek w szkole i w domu.

Często stosowaną formą pomocy w naturze jest przyznawanie i finansowanie posiłku, w tym głównie dla dzieci w szkołach i przedszkolach. Program przewiduje wsparcie finansowe gmin w udzieleniu pomocy w formie posiłku, świadczenia pieniężnego w postaci zasiłku celowego na zakup posiłku lub żywności oraz świadczenia rzeczowego w postaci produktów żywnościowych. Pomoc przyznawana jest dla dzieci i młodzieży oraz osób dorosłych – spełniających warunki otrzymania pomocy wskazane w ustawie o pomocy społecznej oraz kryterium dochodowe, tj. 200 % kryterium dochodowego uprawniającego do świadczeń z pomocy społecznej. Kryterium dochodowe dotyczące dożywiania dzieci w szkole oraz przyznawania świadczeń pieniężnych na zakup żywności w ramach programu wieloletniego „Posiłek w szkole i w domu”:

- w przypadku osoby samotnie gospodarującej – 1 552,00 zł;
- w przypadku osoby w rodzinie – 1 200,00 zł.

W 2024 roku Miejsko-Gminny Ośrodek Pomocy Społecznej w Szlichtyngowej otrzymał środki finansowe z dotacji celowej z budżetu państwa przeznaczone na realizację programu „Posiłek w szkole i w domu”. Łącznie na Program (dożywianie i świadczenie pieniężne na zakup posiłku lub żywności) wydatkowano **243 138,00 zł**, w tym:

- z budżetu gminy **78 466,31 zł**;
- z dotacji **168 671,69 zł**.

W ramach Programu realizowana jest pomoc w zakresie dożywiania:

- dzieciom do czasu podjęcia nauki w szkole podstawowej;
- uczniom do czasu ukończenia szkoły ponadpodstawowej;
- osobom i rodzinom znajdującym się w sytuacjach wymienionych w art. 7 ustawy o pomocy społecznej, w szczególności osobom samotnym, w podeszłym wieku, chorym lub niepełnosprawnym.

Program „Posiłek w szkole i w domu” w 2024 r.	Liczba osób, którym przyznano decyzją świadczenia	Liczba świadczeń	Kwota świadczeń w zł	Liczba rodzin	Liczba osób w rodzinach
Ogółem	148	7 771	243 138,00	121	295
w tym świadczenie pieniężne	90	545	168 170,00	90	168

w tym posiłki w placówkach edukacyjnych	58	7 226	74 237,00	31	127
---	----	-------	-----------	----	-----

Tabela nr 20. Program „Posiłek w szkole i w domu”.

Dożywianiem objęte są dzieci i młodzież z terenu gminy Szlichtyngowa uczęszczające do szkół i przedszkoli na terenie gminy jak również poza miejscem stałego zamieszkania.

6.15. Program Fundusze Europejski na Pomoc Żywnościową 2021-2027 - Podprogram 2023.

Ośrodek realizował Program Fundusze Europejskie na Pomoc Żywnościową 2021-2027, którego celem jest wsparcie osób i rodzin w najtrudniejszej sytuacji materialnej poprzez pomoc żywnościową. W 2024 roku z pomocy żywnościowej skorzystało **70 rodzin**, razem **168 osób** w rodzinach.

Celem głównym w ramach Podprogramu w 2024 było zapewnienie najuboższym mieszkańcom miasta i gminy Szlichtyngowa pomocy żywnościowej.

Pomoc w ramach PO PŻ kierowana była do osób znajdujących się w trudnej sytuacji życiowej, których dochód na osobę nie przekraczał kwoty:

- 2 056,40 zł (netto) w przypadku samotnie gospodarującej;
- 1 590,00 zł (netto) w przypadku na osobę w rodzinie.

Odbiorcy artykułów spożywczych w ramach Programu FEAD, Podprogramu 2023 musieli spełniać wymogi określone w Ustawie z dnia 12 marca 2004 roku o pomocy społecznej, a w szczególności art. 7. Ilość artykułów spożywczych na osobę w rodzinie jest określona normami zawartymi w Podprogramie 2023. Miejsko-Gminny Ośrodek Pomocy Społecznej w Szlichtyngowej pozyskał żywność w ramach umowy ze Stowarzyszeniem Leszczyński Bank Żywności.

Miejsko-Gminny Ośrodek Pomocy Społecznej w Szlichtyngowej w 2024 roku kontynuował współpracę ze Stowarzyszeniem Leszczyński Bank Żywności, w ramach której, wolontariusze ze stowarzyszenia dostarczają raz w tygodniu żywność marketową: nabiał, mięso, kiełbasa, jaja, ciasto, chleb, warzywa i owoce. Żywność marketowa nie jest objęta kryterium dochodowym i może z niej skorzystać każdy za drobną opłatą w kwocie 60,00 zł za 3-4 paczki w miesiącu. Średnia wartość jednej paczki to kwota około 60,00 zł. W roku 2024 wydano **2 729 paczek żywnościowych**.

6.16. Pomoc w postaci udzielania tymczasowego schronienia.

Udzielenie schronienia następuje przez przyznanie tymczasowego schronienia w noclegowni, schronisku dla osób bezdomnych albo schronisku dla osób bezdomnych z usługami opiekuńczymi.

Schronisko dla osób bezdomnych zapewnia osobom bezdomnym, które podpisały kontrakt socjalny, całodobowe, tymczasowe schronienie oraz usługi ukierunkowane na wzmacnianie aktywności społecznej, wyjście z bezdomności i uzyskanie samodzielności życiowej. W 2024 roku ze wsparcia tut. Ośrodka w formie udzielenia schronienia korzystała 1 osoba, umieszczona w schronisku dla osób bezdomnych z usługami opiekuńczymi w 2023 roku. Odpłatność gminy wyniosła 30 994,00 zł. Gmina zawarła porozumienia/umowy ze Schroniskiem dla Osób Bezdomnych w Lesznie oraz Towarzystwem im. Brata Alberta Kołem w Świdnicy prowadzącym Schronisko Dla Osób Bezdomnych z Usługami Opiekuńczymi w Świdnicy.

6.17. Pomoc pozamaterialna.

Osoby i rodziny pozostające w trudnych sytuacjach życiowych były objęte pomocą w formie wyżej opisanych świadczeń pomocy społecznej. Poza pomocą finansową, w naturze oraz pomocą usługową, osoby i rodziny wymagające wsparcia objęto także szeroko rozumianą pracą socjalną oraz poradnictwem specjalistycznym. Poniżej przedstawiono dane liczbowe dotyczące liczby środowisk objętych wsparciem w ramach pracy socjalnej.

Rodzaj pomocy	Liczba rodzin ogółem	w tym na wsi	Liczba osób w rodzinach
praca socjalna ogółem	139	67	284
w tym wyłącznie w pracy socjalnej	30	12	58

Tabela nr 21. Pomoc pozamaterialna.

Zgodnie z zapisem art. 6 pkt 12 ustawy o pomocy społecznej, praca socjalna oznacza działalność zawodową ukierunkowaną na pomoc osobom i rodzinom we wzmacnianiu i odzyskaniu zdolności do funkcjonowania w społeczeństwie oraz na tworzeniu warunków sprzyjających temu celowi.

W ramach indywidualnej pracy socjalnej pracownicy socjalni podejmowali działania, które można podzielić na następujące grupy:

- **praca socjalna na rzecz uzyskania niezbędnych środków materialnych**, która była realizowana m.in. poprzez pomoc w uzyskaniu świadczeń emerytalno – rentowych, zasiłków i dodatków do zasiłków rodzinnych, świadczeń alimentacyjnych, pomoc w uzyskaniu dodatku mieszkaniowego, a także informowanie osób i rodzin o możliwościach skorzystania z innego rodzaju ulg oraz motywowanie do korzystania uprawnień. To również pomoc w racjonalnym gospodarowaniu budżetem domowym – planowanie wspólnie z klientem wydatków poprzez właściwe hierarchizowanie potrzeb;
- **praca socjalna na rzecz poprawy warunków mieszkaniowych**, która była realizowana m.in. poprzez pomoc w załatwianiu formalności związanych z uregulowaniem sytuacji mieszkaniowej

(złożenie wniosku o przydział mieszkania, rozłożenie zaległości na raty, umorzenie odsetek od spłaconej zaległości). To również pomoc w dostosowaniu mieszkania do potrzeb osoby niepełnosprawnej (złożenie wniosku o dofinansowanie), pomoc w zakupie lub wymianie sprzętu domowego;

- **praca socjalna na rzecz osób starszych i niepełnosprawnych**, której celem było zapewnienie opieki osobom starszym i niepełnosprawnym. To pomoc w organizowaniu czasu wolnego tym osobom, a także działania interwencyjne w sytuacji osób zaniedbanych i zagrożonych. Praca socjalna w stosunku do tych osób była realizowana poprzez budowanie systemu wsparcia środowiskowego niezbędnego do prawidłowego funkcjonowania w środowisku. To również pomoc w ustaleniu stopnia niepełnosprawności oraz udzielanie informacji o uprawnieniach z tego wynikających;
- **praca socjalna na rzecz poprawy funkcjonowania rodziny**, poprzez poradnictwo i edukację w obszarze opiekowania się i wychowywania dzieci, w tym pomoc w rozwiązywaniu problemów wychowawczych z dziećmi (informowanie o placówkach wspierających rozwój dziecka). Była to pomoc w rozwiązywaniu lub łagodzeniu konfliktów rodzinnych (w tym sąsiedzkich), wsparcie dla osób doświadczających przemocy (Program Niebieska Karta), informacja o poradnictwie specjalistycznym i motywowanie do skorzystania z takiego poradnictwa oraz kierowanie na terapię. W toku pracy z rodziną pracownicy socjalni współpracowali z kuratorami sądowymi, pedagogami szkolnymi oraz organizacjami pozarządowymi zajmującymi się problematyką rodzin i dzieci;
- **praca socjalna na rzecz osób zaburzonych psychicznie**, która polegała m.in. na pomocy w uzyskaniu konsultacji psychologicznej lub psychiatrycznej, motywowaniu do systematycznego leczenia, monitorowaniu zwiastunów zaostrzenia choroby. Była to pomoc rodzinie w radzeniu sobie z następstwami choroby. To także działania w celu skierowania podopiecznych do Środowiskowego Domu Samopomocy w Siedlnicy. Praca socjalna z tą grupą osób oraz ich rodzinami polegała również na pomocy w tworzeniu sieci oparcia społecznego poprawiającego funkcjonowanie osoby chorej w środowisku.

6.18. Kierowanie do domu pomocy społecznej i ponoszenie odpłatności za pobyt mieszkańca gminy w tym domu.

W 2024 roku w domu pomocy społecznej przebywały 2 osoby, za które Ośrodek ponosił koszty pobytu, na łączną kwotę 85 399,00 zł. Zadanie to jest zadaniem własnym Gminy.

6.19. Kolonie letnie.

W ramach współpracy z Kuratorium Oświaty w Gorzowie Wielkopolskim czworo dzieci z terenu gminy Szlichtyngowa wyjechało w okresie od 4 do 17 sierpnia 2024 roku na kolonię w Ośrodku

Wczasowo-Kolonijnym „Zielony Las” w Radkowie. Uczestnikami kolonii mogły być dzieci pochodzące z rodzin żyjących w trudnych warunkach materialnych, w tym: z rodzin wychowujących troje lub więcej dzieci i samotnie wychowywane, z zaburzeniami somatycznymi potwierdzonymi zaświadczeniem lekarskimi zamieszkujące w środowisku ekologicznie zagrożonym lub te dzieci, które z tej formy wypoczynku nie korzystały.

6.20. Kierowanie do Środowiskowego Domu Samopomocy w Siedlnicy.

Na podstawie Porozumienia nr 1/2024 z dnia 10 czerwca 2024 r. zawartego pomiędzy Gminą Wschowa i Gminą Szlichtyngowa mieszkańcy naszej Gminy mają możliwość korzystania z terapii oferowanej przez Środowiskowy Dom Samopomocy w Siedlnicy. Środowiskowy Dom Samopomocy w Siedlnicy, jest ośrodkiem wsparcia dziennego pobytu dla osób przewlekle psychicznie chorych, z niepełnosprawnością intelektualną, wykazujących inne przewlekle zaburzenia czynności psychicznych z zaburzeniami psychicznymi, ze spektrum autyzmu lub niepełnosprawnościami sprzężonymi.

Na dzień 31 grudnia 2024 r. z terapii oferowanej przez ośrodek wsparcia w Siedlnicy korzystało pięciu mieszkańców Gminy Szlichtyngowa. M-GOPS w Szlichtyngowej kompletował dokumentację niezbędną do uzyskania skierowania do placówki. W związku z realizacją zadania Gmina Szlichtyngowa nie ponosiła wydatków.

6.21. Zespół Interdyscyplinarny do Spraw Przeciwdziałania Przemocy w Rodzinie.

W 2024 roku Zespół Interdyscyplinarny realizował program przeciwdziałania przemocy domowej oraz ochronę ofiar przemocy poprzez zapewnienie osobom dotkniętym przemocą pomocy psychologicznej, poradnictwa rodzinnego, poradnictwa zawodowego i interwencję w zakresie przeciwdziałania przemocy. W ramach procedury w 2024 roku odbyło się 36 spotkań grup diagnostyczno-pomocowych oraz 6 spotkań Zespołu Interdyscyplinarnego, prowadzono 8 procedur „Niebieska Karta”.

6.22. Klub Senior+ w Szlichtyngowej oraz miejsca spotkań tzw. Klubu Seniora.

Klub Senior + w Szlichtyngowej to ośrodek wsparcia zajmujący się rozwojem życia kulturalnego, oświatowego, towarzyskiego i rekreacyjnego osób starszych, w 2024 r. zrzeszał 40 członków w wieku powyżej 60-go roku życia zamieszkujących teren gminy Szlichtyngowa.

W okresie od 2022 roku do czerwca 2023 roku na terenie Gminy Szlichtyngowa realizowany był projekt „Usługi Opiekuńcze w Gminie Szlichtyngowa”, w ramach którego w dwóch świetlicach wiejskich świadczone były usługi społeczne dla osób niepełnosprawnych oraz seniorów. W ramach trwałości projektu w Jędrzychowicach i w Starych Drzewcach od lipca 2023 roku funkcjonowały miejsca spotkań, w których świadczone usługi społeczne - Kluby Seniora. Ponadto w Zamysławie od kwietnia 2024 roku zorganizowano kolejne miejsce spotkań dla seniorów – Klub Seniora w Zamysławie. Miejsca spotkań tzw. Kluby Seniora tworzone były jako nieinstytucjonalna forma aktywizacji seniorów.

Wszystkie działania miały na celu poprawę sytuacji życiowej seniorów zamieszkałych na terenie Gminy Szlichtyngowa zagrożonych marginalizacją i wykluczeniem społecznym, były odpowiedzią na zapotrzebowanie społeczne mieszkańców Gminy Szlichtyngowa. W ramach działalności klubów prowadzone były zajęcia ruchowe, kulturalne, edukacyjne, rekreacyjne, opiekuńcze, spotkania z policją, służbą zdrowia. Oferta obejmowała realizację w/w zajęć w ramach których zrzeszono Seniorów proponując im przede wszystkim zajęcia o charakterze integracyjnym, społecznym i kulturalnym, edukacyjnym i profilaktycznym. Została stworzona możliwość integracji, wymiany doświadczeń, poglądów oraz realizacji własnych pasji.

Jednym z osiągniętych celów poprzez funkcjonowanie klubów była zmiana stereotypu seniora i zapobieganie jego samotności i izolacji. Seniorzy otworzyli się na nowe propozycje aktywności, zawiązały się nowe znajomości i przyjaźnie. Na koniec grudnia 2024 roku z w ramach Klubów Senior oraz Klubu Senior + zapewniano pomoc i wsparcie **89 seniorom** z terenu gminy. Na realizację zadania wydatkowano kwotę 120 955,71 zł.

6.23. Usługi opiekuńcze.

Osobie samotnej, która z powodu wieku, choroby lub innych przyczyn wymaga pomocy innych osób, a jest jej pozbawiona, przysługuje pomoc w formie usług opiekuńczych lub specjalistycznych usług opiekuńczych. Usługi opiekuńcze mogą być przyznane również osobie, która wymaga pomocy innych osób, a rodzina, a także wspólnie niezamieszkujący małżonek, wstępni, zstępni nie mogą takiej pomocy zapewnić. Usługi obejmują pomoc w zaspokajaniu codziennych potrzeb życiowych, opiekę higieniczną, zaleconą przez lekarza pielęgnację oraz, w miarę możliwości, zapewnienie kontaktów z otoczeniem.

Rada Miejska określa, w drodze uchwały, szczegółowe warunki przyznawania i odpłatności za usługi opiekuńcze i specjalistyczne usługi opiekuńcze, z wyłączeniem specjalistycznych usług opiekuńczych dla osób z zaburzeniami psychicznymi, oraz szczegółowe warunki częściowego lub całkowitego zwolnienia od opłat, jak również tryb ich pobierania. W 2024 roku dokumentem regulującym przyznawanie i odpłatność za usługi opiekuńcze była Uchwała nr X/68/2007 Rady Miejskiej w Szlichtyngowej z dnia 12 czerwca 2007 r., zmieniona Uchwałą nr XLIII/255/18 Rady Miejskiej Szlichtyngowa z dnia 25 maja 2018 r.

W 2024 roku usługi opiekuńcze realizowane były przez 1 opiekunkę zatrudnioną na podstawie umowy o pracę przez tut. Ośrodek. Odpłatność za godzinę usług wynosiła 21,00 zł. Pełen koszt świadczenia usług dla 8 wyniósł 93 113,98 zł. W ciągu roku zrealizowano **1 303 godzin usług**. Gmina przystąpiła do Programu Ministerstwa Rodziny, Pracy i Polityki Społecznej „Opieka 75+” na rok 2024, w ramach którego uzyskała wsparcie finansowe na realizacji usług opiekuńczych w kwocie 16 499,70 zł.

6.24. Korpus wsparcia seniorów.

W 2024 roku w Miejsko-Gminnym Ośrodku Pomocy Społecznej realizowany był program „Korpus wsparcia seniorów” dofinansowany z Funduszu Solidarnościowego. W celu pozyskania środków z Funduszu Solidarnościowego Rada Miejska Szlichtyngowa Uchwałą Nr II/10/24 z dnia 4 czerwca 2024 r. przyjęła do realizacji Program Ostonowy „Korpus Wsparcia Seniorów” na rok 2024 w Gminie Szlichtyngowa. W ramach programu, seniorom w wieku 60 lat i więcej, zapewniono dostęp do tzw. opasek lub innych urządzeń bezpieczeństwa wyposażonych w następujące funkcje:

- przycisk bezpieczeństwa – sygnał SOS,
- detektor upadku,
- czujnik zdjęcia opaski/urządzenia,
- lokalizator GPS,
- funkcje umożliwiające komunikowanie się z centrum obsługi i opiekunami,
- funkcje monitorujące podstawowe czynności życiowe (puls i saturacja).

Opaska lub inne urządzenie bezpieczeństwa były połączone z usługą operatora pomocy – w przypadku trudnej sytuacji lub nagłego zagrożenia wciśnięcie guzika alarmowego, znajdującego się na urządzeniu, umożliwiało połączenie się ze stale gotową do interwencji centralą. W 2024 roku było 34 zgłoszeń do dyspozytora przy użyciu opaski, w tym 1 zakończonych interwencją służb ratunkowych.

Z opasek bezpieczeństwa korzystało 20 seniorów, w tym: 13 kobiet, 7 mężczyzn, 16 osób 75+, 16 osób samotnych, 4 osoby mieszkające z rodziną. Kosztem realizacji zadania był wydatek, jaki poniosła gmina w związku z zakupem systemu obsługi dla opasek zakupionych w ramach programu realizowanego w latach 2022–2023. Całkowity koszt realizacji zadania wyniósł 4 800,00 zł, w tym otrzymano dotację w kwocie 3 200,00 zł, z budżetu gminy wydatkowano kwotę 1 600,00 zł.

6.25. Opieka wytchnieniowa.

W 2024 roku w Miejsko-Gminnym Ośrodku Pomocy Społecznej realizowany był program „Opieka Wytchnieniowa”, który finansowany był z Funduszu Solidarnościowego. Program miał na celu odciążenie członków rodzin lub opiekunów osób niepełnosprawnych poprzez wsparcie ich w codziennych obowiązkach lub zapewnienie czasowego zastępstwa. Dzięki temu wsparciu opiekunowie zaangażowani na co dzień w sprawowanie opieki mogli zadysponować swój czas oraz przeznaczyć go na odpoczynek, regenerację, jak również załatwienie niezbędnych spraw. Opieka wytchnieniowa była świadczona w miejscu zamieszkania osób niepełnosprawnych oraz opiekunów.

Opieka wytchnieniowa w 2024 roku	Wyszczególnienie
Liczba osób korzystających	2
Liczba osób świadczących usługę	2
Liczba godzin świadczenia	374
Koszty realizacji zadania ogółem, w tym:	19 074,00 zł
- dotacja	18 700,00 zł
- koszty obsługi	374,00 zł

Tabela nr 22. Opieka wytchnieniowa.

6.26. Dodatek osłonowy.

Na podstawie ustawy z dnia 17 grudnia 2021 r. o dodatku osłonowym w okresie od 1 stycznia do 30 czerwca 2024 r. wypłacano dodatki osłonowe. Świadczenie zgodnie z przepisami przysługiwało gospodarstwu domowemu, którego przeciętne miesięczne dochody za 2022 roku nie przekraczały:

- 2 100 zł w gospodarstwie jednoosobowym;
- 1 500 zł na osobę w gospodarstwie wieloosobowym.

W przypadku gdy wysokość przeciętnego dochodu za 2022 r. na osobę przekraczała ww. kryteria dochodowe, dodatek osłonowy przysługiwał w wysokości różnicy między kwotą dodatku osłonowego a kwotą, o którą został przekroczony przeciętny dochód za 2022 r. na osobę tzw. zasada „złotówka za złotówkę”. Wysokość świadczenia przy dochodzie nieprzekraczającym kryterium dochodowego ilustruje poniższa tabela.

Rodzaj gospodarstwa domowego	Wysokości dodatku osłonowego	
	podstawowy	podwyższony*
Jednoosobowe	228,80	286,00
2-3 osobowe	343,20	429,00
4-5 osobowe	486,20	607,75
6 i więcej osobowe	657,80	822,25

Tabela nr 23. Wysokość dodatku osłonowego.

W związku z realizacją zadania przyjęto **359** wniosków, wypłacono **128 079,51 zł** zgodnie z poniższą tabelą.

Rodzaj gospodarstwa domowego	Podstawowy		Podwyższony*	
	Liczba świadczeń	Kwota świadczeń	Liczba świadczeń	Kwota świadczeń
Jednoosobowe	9	1 773,63	111	31 459,57
2-3 osobowe	8	2 237,45	98	38 863,21
4-5 osobowe	9	4 156,22	74	42 353,63
6 i więcej osobowe	1	657,80	8	6 578,00

Tabela nr 24. Wysokość wypłaconego dodatku osłonowego.

*Dodatek podwyższony przysługiwał osobom ogrzewającym domy węglem, jeśli źródło ogrzewania gospodarstwa domowego zostało zgłoszone do Centralnej Ewidencji Emisyjności Budynków.

6.27. Bon energetyczny.

W okresie od 1 sierpnia do 31 grudnia 2024 r. M-GOPS w Szlichtyngowej realizował zadanie wynikające z ustawy z dnia 23 maja 2024 r. o bonie energetycznym oraz o zmianie niektórych ustaw w celu ograniczenia cen energii elektrycznej, gazu ziemnego i ciepła systemowego. Bon energetyczny był świadczeniem pieniężnym przysługującym jednorazowo gospodarstwom domowym, w których wysokość przeciętnego miesięcznego dochodu w rozumieniu art. 3 pkt 1 ustawy z dnia 28 listopada 2003 r. o świadczeniach rodzinnych (Dz. U. z 2024 r. poz. 323 i 858) za 2023 r., nie przekraczała kwoty:

- 2 500,00 zł w gospodarstwie jednoosobowym;
- 1 700,00 zł na osobę w gospodarstwie wieloosobowym.

W przypadku gdy wysokość przeciętnego dochodu za 2024 r. na osobę przekraczała ww. kryteria dochodowe, bon energetyczny przysługiwał w wysokości różnicy między kwotą bonu energetycznego a kwotą, o którą został przekroczony przeciętny dochód za 2024 r. na osobę tzw. zasada „złotówka za złotówkę”. Wysokość świadczenia przy dochodzie nieprzekraczającym kryterium dochodowego ilustruje poniższa tabela.

Rodzaj gospodarstwa domowego	Wysokość bonu energetycznego	
	podstawowy	podwyższony*
Jednoosobowe	300,00	600,00
2-3 osobowe	400,00	800,00
4-5 osobowe	500,00	1 000,00
6 i więcej osobowe	600,00	1 200,00

Tabela nr 25. Wysokość bonu energetycznego.

W związku z realizacją zadania przyjęto **346 wniosków**, wypłacono **117 764 zł** zgodnie z poniższą tabelą.

Rodzaj gospodarstwa domowego	Podstawowy		Podwyższony*	
	Liczba świadczeń	Kwota świadczeń	Liczba świadczeń	Kwota świadczeń
Jednoosobowe	117	34 472,54	1	600,00
2-3 osobowe	99	36 971,91	-	-
4-5 osobowe	77	35 538,62	4	3 181,07
6 i więcej osobowe	10	6 000,00	-	-

Tabela nr 26. Wysokość wypłaconego bonu energetycznego.

*Dodatek podwyższony przysługiwał osobom ogrzewającym domy energią elektryczną, jeśli źródło ogrzewania gospodarstwa domowego zostało zgłoszone do Centralnej Ewidencji Emisyjności Budynków.

6.28. Program Profilaktyki i Rozwiązywania Problemów Alkoholowych i Przeciwdziałania Narkomanii.

Problem uzależnienia jest z roku na rok coraz bardziej powszechny wśród ludzi młodych. Młodzież w swoim życiu boryka się z wieloma problemami, których ich zdaniem nie da się inaczej rozwiązać, jak pijąc alkohol czy też biorąc narkotyki. Im większe są potrzeby danej jednostki, tym mniejsza szansa na zaspokojenie tych potrzeb i tym samym więcej problemów: jeden problem pociąga za sobą drugi i tak tworzy się błędne koło, w które wpada zdesperowana osoba. Te dwa zjawiska: alkoholizm i narkomania sprawiają, że młody człowiek zostaje odrzucony ze społeczeństwa. Powody zażywania narkotyków, picia alkoholu są różne: wyobcowanie, zbyt dużo obowiązków, problemy w szkole i w rodzinie.

Spośród licznych problemów społecznych występujących w naszym kraju, problemy związane z alkoholem stanowią poważne zagrożenia dla prawidłowego funkcjonowania strefy ekonomicznej, moralnej i zdrowotnej społeczeństwa. Nadużywanie alkoholu powoduje wiele szkód społecznych: zakłócenia bezpieczeństwa publicznego, przestępczość, wypadki drogowe, przemoc w rodzinie, ubóstwo i bezrobocie. Podstawę prawną działań związanych z profilaktyką i rozwiązywaniem

problemów alkoholowych oraz przeciwdziałania narkomanii w gminie stanowi ustawa z dnia 26 października 1982 r. o wychowaniu w trzeźwości i przeciwdziałaniu alkoholizmowi oraz ustawa z dnia 29 lipca 2005 r. o przeciwdziałaniu narkomanii.

Gminny Program Profilaktyki i Rozwiązywania Problemów Alkoholowych oraz Przeciwdziałania Narkomanii dla Miasta i Gminy Szlichtyngowa na lata 2023-2024 został przyjęty Uchwałą nr XL/294/22 Rady Miejskiej Szlichtyngowa dnia 24 listopada 2022 r. i jest on kontynuacją działań rozpoczętych w minionych latach. Program ten był opracowany zgodnie z obligatoryjnymi zadaniami oraz potrzebami występującymi na terenie Gminy, co pozwoliło na zajęcie się problematyką alkoholizmu w sposób zorganizowany i kompleksowy.

Plan finansowy Gminnej Komisji Rozwiązywania Problemów Alkoholowych oraz Przeciwdziałania Narkomanii na rok 2024 wynosił – 145 973,55 zł, ogółem wykonanie w roku 2024 wyniosło – 145 973,55 zł.

W 2024 roku realizowane były następujące wydatki:

1. Wysokość środków finansowych na funkcjonowanie gminnej komisji rozwiązywania problemów alkoholowych: ogółem - 18 637,86 zł, w tym:
 - szkolenie członków koszt: 2 000,00 zł,
 - wynagrodzenie członków komisji 6 posiedzeń koszt: 4 675,14 zł,
 - opłata za wydanie opinii przez biegłego koszt: 767,32 zł,
 - opłata za złożenie wniosku do sądu koszt: 400,00 zł,
 - inne: obsługa administracyjna, zakup niszczarki, art. biurowych, obsługa koszt: 10 795,40 zł.
2. Psycholog - punkt informacyjno-konsultacyjny – 36 000,00 zł. Udzielono 244 porady, łączna liczba godzin w miesiącu 16.
3. Programy profilaktyczne ogółem: 10 400,00 zł:
 - „Debata” koszt: 2 400,00 zł,
 - „Cukierki” koszt: 1 300,00 zł,
 - „Czysty umysł”, „Złość da Ci w kość”, „Tomek i Czarny Kruk” koszt: 2 100,00 zł,
 - szkolenie dla rodziców i nauczycieli koszt: 1 000,00 zł,
 - „Szalona historia komputerów jak się od nich nie uzależnić” koszt: 3 600,00 zł.
4. Działania nie będące ustrukturyzowanymi programami profilaktycznymi ogółem: 64 689,14 zł:
 - prelekcje i pogadanki prowadzone przez np. policja – koszt: 1 112,84 zł,
 - festyny i inne imprezy plenerowe koszt: 63 576,30 zł.
5. Działania z zakresu edukacji publicznej ogółem: 10 027,35 zł:
 - kampania Zachowaj Trzeźwy Umysł koszt: 3 690,00 zł,
 - breloki koszt: 2 638,35 zł,
 - materiały profilaktyczne koszt: 3 699,00 zł.
6. Inne formy działań – narkotesty koszt: 2 419,20 zł.
7. Badania i ekspertyzy – Diagnoza Problemów Społecznych koszt: 3 800,00 zł.

7. OŚWIATA I WYCHOWANIE.

7.1. Organizacja placówek edukacyjnych.

W roku 2024 Gmina Szlichtyngowa była organem prowadzącym dla jednego przedszkola publicznego, jednego punktu przedszkolnego i trzech szkół podstawowych:

- Punkt przedszkolny w Jędrzychowicach,
- Szkoła Podstawowa im. Wojska Polskiego w Jędrzychowicach,
- Szkoła Podstawowa im. Danuty Siedzikówny „Inki” w Starych Drzewcach,
- Zespół Placówek Edukacyjnych w Szlichtyngowej (Szkoła Podstawowa im. Jana Pawła II, Przedszkole Samorządowe),

Ponadto w Gminie funkcjonowało jedno przedszkole niepubliczne dotowane przez Gminę: Przedszkole Niepubliczne Stowarzyszenia Rodzin Katolickich w Starych Drzewcach. Poniżej w kilku tabelach przedstawiono stan organizacji szkół podstawowych:

L.p.	Wyszczególnienie	Liczba oddziałów	Liczba uczniów	w tym oddziały:								
				0	I	II	III	IV	V	VI	VII	VIII
1	SP Jędrzychowice	9	72	15	7	8	6	3	14	9	1	9
2	SP Stare Drzewce	9	96	11	13	8	6	15	11	13	11	8
3	SP Szlichtyngowa	14	211	-	32	27	29	27	40	22	29	5
Razem SP		32	379	26	52	43	41	45	65	44	41	22

Tabela nr 27. Stan organizacji szkół podstawowych.

L.p.	Wyszczególnienie	Liczba oddziałów	Liczba wychowanków
1.	Przedszkole Samorządowe w Szlichtyngowej	5	103
2.	Przedszkole Niepubliczne w Starych Drzewcach	1	17
3.	Punkt przedszkolny w Jędrzychowicach	1	10
Ogółem		7	130

Tabela nr 28. Stan organizacji przedszkoli.

Wyszczególnienie		Przedszkole w Szlichtyngowej	SP Jędrzychowice	SP Stare Drzewce	SP Szlichtyngowa	Razem
1	Powierzchnia nieruch. gruntowej [m ²]	2 079	5 000	19 055	21 292	47 426
2	W tym powierzchnia terenów zielonych [m ²]	1 625	2 702	16 784	17 647	38 758
3	Sale lekcyjne	7	9	8	23	47
4	Pracownie komputerowe	-	1	1	2	4
5	Sale gimnastyczne	-	-	1	1	2
6	Gabinety lekarskie	-	-	-	1	1
7	Świetlice	-	1	-	2	3
8	Stołówki	-	1	1	1	3

Tabela nr 29. Stan bazy lokalowej szkół.

Wyszczególnienie		Przedszkole w Szlichtyngowej	SP Jędrzychowice	SP Stare Drzewce	SP Szlichtyngowa	Razem
1	Komputery ogółem	6	30	43	63	142
2	W tym komputery do użytku uczniów	-	27	32	27	86
3	Projektory multimedialne	2	5	1	6	14
4	Rzutniki	-	7	1	3	11
5	Kamery video	-	1	1	1	3
6	Tablice interaktywne	-	4	3	7	14
7	Ksero	3	1	1	9	14
8	Kamery monitoringu	-	3	8	27	38

Tabela nr 30. Stan wyposażenia szkół w urządzenia specjalistyczne.

7.2. Kadra i system doskonalenia zawodowego.

W gminnych przedszkolach publicznych, szkołach podstawowych prowadzonych przez Gminę pracowało 80 nauczycieli oraz 30 pracowników administracji i obsługi. Stan zatrudnienia w poszczególnych placówkach obrazuje poniższa tabela.

Wyszczególnienie		Zatrudnienie		w tym:			
				nauczyciele:		pozostali:	
		etaty	osoby	etaty	osoby	etaty	osoby
1.	SP Jędrzychowice	21,27	26	17,77	22	3,50	4
2.	SP Stare Drzewce	17,63	21	14,88	18	2,75	3
3.	Zespół Placówek Edukacyjnych	58,33	63	37,32	40	21,01	23
Razem		97,23	110	69,97	80	27,26	30

Tabela nr 31. Zatrudnienie w szkołach.

Poziom zatrudnienia nauczycieli wynika przede wszystkim z liczby oddziałów i godzin zajęć obowiązkowych i dodatkowych w przedszkolach, szkołach, a pracowników administracji i obsługi ze specyfiki działalności, w tym z prowadzenia w przedszkolach i szkołach bloku żywieniowego.

Wyszczególnienie	Poziom wykształcenia			
	Wyższe magisterskie z przygotowaniem pedagogicznym	Licencjat	Studium Nauczycielskie	Inne
	Liczba	Liczba	Liczba	Liczba
SP Jędrzychowice	22	-	-	-
SP Stare Drzewce	17	-	-	1
Zespół Placówek Edukacyjnych	38	1	1	-
Razem	77	1	1	1

Tabela nr 32. Poziom wykształcenia nauczycieli.

Stan w zakresie posiadanych stopni awansu zawodowego nauczycieli na koniec 2024 roku obrazuje poniższa tabela.

Wyszczególnienie	Stopień awansu		
	Początkujący	Mianowany	Dyplomowany
	Liczba	Liczba	Liczba
SP Jędrzychowice	8	9	5
SP Stare Drzewce	4	6	8
Zespół Placówek Edukacyjnych	14	5	21
Razem	26	20	34

Tabela nr 33. Stopnie awansu zawodowego nauczycieli.

Stopniem zawodowym nauczyciela dyplomowanego w 2024 roku legitymowało się 34 nauczycieli – jest to najwyższy stopień awansu, jaki może osiągnąć nauczyciel.

7.3. Remonty w szkołach.

Szkoła Podstawowa im. Wojska Polskiego w Jędrzychowicach:

- 1) remont łazienki;
- 2) remont korytarza.

Szkoła Podstawowa im. Danuty Siedzikówny „Inki” w Starych Drzewcach:

- 1) remont podłóg w salach lekcyjnych;
- 2) przebudowa i remont korytarzy szkolnych;
- 3) brama wjazdowa do szkoły.

Zespół Placówek Edukacyjnych w Szlichtyngowej:

- 1) wymiana oświetlenia w klasach I-III – pierwszy etap;
- 2) malowanie dwóch korytarzy w budynku A;
- 3) wymiana siedzisk (materiał pozyskany od darczyńcy) - ławki na placu apelowym.

7.4. Konkursy, olimpiady, sukcesy uczniów.

7.4.1. Szkoła Podstawowa im. Wojska Polskiego w Jędrzychowicach.

Nazwa konkursu	Organizator, zasięg	Osiągnięcia
Młodzież zapobiega pożarom	Ogólnopolski	Awans do województwa
Olimpiada Antysmogowa	Ogólnopolski	Awans do szczebla ogólnopolskiego

Tabela nr 34. Osiągnięcia uczniów SP Jędrzychowice w konkursach.

Uzyskane certyfikaty:

- UNICEF- „Międzynarodowy Dzień Praw Dziecka”;
- Zachowaj Trzeźwy Umysł;
- BohaterON;
- Szkoła Pamięta - MEN;
- Sprzątamy Dla Polski;
- Szkoła Przyjazna dla Autyzmu.

Programy/projekty, w których szkoła brała udział:

- Debata - Profil Absolwenta i Absolwentki- współorganizacja z Zan Wschowa i SP II Wschowa;
- Szkoła w podróży: wizyta za kulisami Teatru w Zielonej Górze;
- X Jubileuszowy Lubuski Sejmik Dziecięcy- udział uczniów szkoły;
- Lubusie Forum Samorządów Uczniowskich - organizator ZAN Wschowa;
- III Przegląd Pieśni Patriotycznych dla społeczności lokalnej;
- Projekt sportowy: Kijki zamiast telefonu- MSiT;
- Projekt sportowy: II Aktywne zakończenie lata;
- Teach for Poland;
- Archipelag skarbów- warsztaty profilaktyczne dla uczniów, nauczycieli i rodziców;
- Akcja "Lidl dla szkół".

Organizacja zajęć pozalekcyjnych:

- Zajęcia sportowe - SKS.

7.4.2. Szkoła Podstawowa im. Danuty Siedzikówny „Inki” w Starych Drzewcach.

Nazwa konkursu	Organizator, zasięg	Osiągnięcia
Konkurs LKO z matematyki	Kuratorium Oświaty Gorzów Wielkopolski	Uczeń przeszedł do dalszego etapu rejonowego
„Dzieciństwo bez przemocy”	Fundacja Dajemy dzieciom siłę - ogólnopolski	Wyróżnienie Iga Górna kl. II
BRD	Kuratorium Oświaty Gorzów Wielkopolski - województwo	Laureat konkursu wojewódzkiego Adam Szymanowski
„Bezpiecznie na wsi”	KRUS - wojewódzki	Iga Cyt – I miejsce
„Babciu, czy wiesz, gdzie rośnie kawa, herbata, kakao”	SP Łysiny - powiat	Mikołaj Grodzki – I miejsce Iga Górna – II miejsce Mieszko Szuman – III miejsce
P.poż „Młodzież zapobiega pożarom”	Gmina	-Jan Monkiewicz kl. V– I miejsce
	Powiat	-Jan Monkiewicz kl. V– I miejsce

	Województwo	- Jan Monkiewicz kl. V - finalista konkursu wojewódzkiego
Dzień pięknego czytania	Biblioteka Miasta i Gminy Szlichtyngowa - gminny	Aleksandra Matuszewska kl. V I miejsce Lena Jancz kl. V - III miejsce Hanna Graca kl. V - wyróżnienie Jan Bąk kl. V- wyróżnienie Jan Monkiewicz kl. VI- I miejsce Lena Pleń kl. VI -wyróżnienie
Konkurs Recytatorski Poezji Patriotycznej	Biblioteka Miasta i Gminy Szlichtyngowa - gminny	Szymon Krawczyk kl. V II miejsce Aleksandra Rynkiewicz kl. V – III miejsce
Jeden z dziesięciu – konkurs matematyczny	Szkoła Podstawowa im. Danuty Siedzikówny „Inki” w Starych Drzewcach - gminny	Martyna Żmuda kl. VIII II miejsce Jan Monkiewicz kl. V III miejsce
Mama i Ja w bibliotece	Biblioteka Miasta i Gminy Szlichtyngowa - gminny	Wiktor Skrzypiński kl. II I miejsce Iga Górna kl. I - II miejsce Lena Bączkowska kl. III III miejsce

Tabela nr 35. Osiągnięcia uczniów SP Stare Drzewce w konkursach.

Uzyskane certyfikaty:

- Szkoła pamięta – podziękowanie MEN;
- Szkoła do hymnu – podziękowanie MEN;
- Ogólnopolskie czytanie – podziękowanie Prezydenta RP;
- „Zachowaj trzeźwy umysł” - MEN;
- Międzynarodowy Dzień Bez Przemocy - Dzieciństwo bez przemocy;
- Projekt profilaktyczny „Archipeląg skarbów”;
- Światowy Dzień Życzliwości;
- Góra Grosza;
- Sprzątanie świata;
- Tydzień z pierwszą pomocą.

Programy/projekty, w których szkoła brała udział:

- Mleko i owoce w szkole” klasy I-V;

- Program „Szkolny Klub Sportowy 2020” – 2 grupy uczniów po 15 osób;
- „Narodowy program rozwoju czytelnictwa”;
- „Archipelag skarbów” – warsztaty profilaktyczne dla uczniów, nauczycieli i rodziców;
- Akcja „Lidl dla szkół”;
- Europejski Dzień Sportu Szkolnego;
- Kampania „Zachowaj Trzeźwy Umysł”;
- Zajęcia taneczne „Kto w tańcu wiruje ten zdrowie zyskuje”;
- Zajęcia sportowe – „Razem zdrowo na sportowo”;
- Dzieciństwo bez przemocy.

Organizacja zajęć pozalekcyjnych:

- Zajęcia sportowe – SKS;
- Zajęcia sportowe – „Razem zdrowo na sportowo” (projekt gmina);
- Zajęcia taneczne dla dzieci - „Kto w tańcu, wiruje ten zdrowie zyskuje” (projekt powiat).

7.4.3. Zespół Placówek Edukacyjnych w Szlichtyngowej.

Nazwa konkursu	Organizator, zasięg	Osiągnięcia
Konkurs przedmiotowy z geografii	etap rejonowy	Kacper Lubera Natan Gnacy Wojciech Jarosz Alicja Hiszpańska
Ogólnopolski Turniej Wiedzy Pożarniczej	Powiat	Wiktoria Kęsicka I m
Ogólnopolski Turniej Wiedzy Pożarniczej	Wojewódzki	Wiktoria Kęsicka wyróżnienie
Powiatowy Konkurs Wiedzy Ekologicznej	Powiat	Alicja Hiszpańska Kacper Lubera Wojciech Jarosz II m
Lubuski Festiwal Twórczości Dzieci i Młodzieży PRO ARTE 2024	Powiat	Natalia Paliwoda wyróżnienie
Powiatowy Konkurs Recytatorski	Powiat	Natalia Paliwoda laureatka
Wojewódzki Konkurs Recytatorski	Województwo	Natalia Paliwoda wyróżnienie
Wojewódzki Konkurs Plastyczny w Babimoście	Województwo	Kinga Onufrej wyróżnienie

Tabela nr 36. Osiągnięcia uczniów Zespołu Placówek Edukacyjnych w konkursach.

Uzyskane certyfikaty:

- Certyfikat uczestnictwa w akcji „Narodowe czytanie” wraz z książką i specjalnym podziękowaniem Prezydenta RP;
- Dyplom MEN „Szkola Pamięta” – dyplom dla szkoły i przedszkola;
- Szkoła i przedszkole do hymnu;
- Zachowaj Trzeźwy Umysł;
- Certyfikat współpracy partnerskiej – Stowarzyszenie Leszczyński Bank Żywności;
- Certyfikat za aktywny udział w Europejskim Dniu Sportu Szkolnego;
- Certyfikat za udział w 8. Edycji międzynarodowego święta edukacji w naturze „Dzień Pustej Klasy”.

Programy/projekty, w których szkoła brała udział:

- „Szkola Promująca zdrowie”;
- „Przedszkole promujące zdrowie”;
- Mleko i owoce w szkole” klasy I-V;
- Program „Szkolny Klub Sportowy 2020” – 2 grupy uczniów po 15 osób;
- „Narodowy program rozwoju czytelnictwa”;
- „Archipelag skarbów” – warsztaty profilaktyczne dla uczniów, nauczycieli i rodziców;
- Program EkoWalentynki;
- Akcja „Lidl dla szkół”;
- Ogólnopolski projekt Tydzień Uczniowskiej SuperMocy;
- Ogólnopolska Pielgrzymka Rodzin Szkół im. Jana Pawła II do Częstochowy;
- Europejski Dzień Sportu Szkolnego;
- Ogólnopolski projekt „Mistrzynie Szymborska”;
- Kampania „Zachowaj Trzeźwy Umysł”;
- Akcja charytatywna na rzecz funduszu stypendialnego „Dzieło nowego Tysiąclecia”;
- Akcje charytatywne na rzecz podopiecznych Stowarzyszenia Leszczyński Bank Żywności;
- Dzień Pustej Klasy, międzynarodowe święto edukacji w naturze;
- Otwarcie Klubu „Olimpijczyka „Olimpia” i kina szkolnego w naszej szkole (06.02.2024 r.).

Organizacja zajęć pozalekcyjnych:

- Fabryka Talentów – piłka nożna;
- Zajęcia taneczne dla młodszych dzieci („Akademia Rysia”);

- Zajęcia taneczne dla starszych dzieci kl. IV-VIII (Grupa Taneczna Hajdasz);
- SKS.

7.5. Dofinansowanie pozyskane na zadania oświatowe.

Gmina Szlichtyngowa pozyskała kwotę 147 074,00 zł dofinansowania na wycieczki dla uczniów w ramach przedsięwzięcia Ministra Edukacji pod nazwą „Podróże z klasą”. Pozytywnie rozpatrzono sześć wniosków naszej Gminy, każda szkoła otrzymała dofinansowanie na dwie wycieczki. Wkład własny wynosił 14 060,00 zł, a całkowity koszt zadania stanowił 161 134,00 zł. Szkoła Podstawowa im. Jana Pawła II w Szlichtyngowej zorganizowała wycieczkę do Torunia i Malborka dla uczniów klas IV-VI. Uczniowie klas I-III zwiedzili stolicę Małopolski, królewskie miasto Kraków. Szkoła Podstawowa im. Wojska Polskiego w Jędrzychowicach zorganizowała dwudniową wycieczkę do Torunia dla uczniów klas I-III. Natomiast uczniowie klas IV-VI wybrali się na trzy dni do Warszawy. Szkoła Podstawowa im. Danuty Siedzikówny „Inki” w Starych Drzewcach zorganizowała czterodniową wycieczkę dla uczniów klas IV-VI. Uczniowie klas I-III podczas dwudniowej wycieczki zwiedzili Warszawę.

8. OCHRONA PRZECIWPOŻAROWA.

8.1. Organizacja jednostek OSP.

Na terenie gminy Szlichtyngowa działają 4 jednostki OSP są to: OSP Gola, OSP Szlichtyngowa, OSP Stare Drzewce, OSP Wyszaków. Trzy jednostki są czynne, uprawnione do działań ratowniczych (OSP Gola, OSP Szlichtyngowa oraz OSP Wyszaków). Dwie jednostki są włączone do Krajowego Systemu Ratowniczo-Gaśniczego (OSP Gola i OSP Szlichtyngowa).

- Jednostka OSP Gola liczy 44 członków ogółem, w tym 17 kobiet. 17 członków jest uprawnionych do wyjazdów do działań ratowniczo-gaśniczych, w tym 2 kobiety.
- Jednostka OSP Szlichtyngowa liczy 34 członków, w tym 10 kobiet. 21 członków ma upoważnienie do udziału w akcjach ratowniczych, w tym 3 kobiety.
- Jednostka OSP Wyszaków liczy 21 członków, w tym 14 druhow uprawnionych do działań ratowniczych.
- Jednostka OSP Stare Drzewce liczy 21 członków, w tym 2 kobiety.

W 2024 roku jednostki OSP zostały zadysponowane do 125 akcji ratowniczych (OSP Gola – 21, OSP Szlichtyngowa – 85, OSP Wyszaków - 19). W 2024 roku jedna osoba z OSP Szlichtyngowa ukończyła szkolenie podstawowe.

Wszystkie jednostki posiadają zaplecze garażowe i murowane strażnice:

- 1) Remiza OSP Gola mieści się w Goli nr 31a w budynku murowanym, który składa się z dwóch pomieszczeń garażowych (brak pomieszczenia socjalnego). Remiza wyposażona jest w system selektywnego alarmowania. Remiza OSP Gola wyposażona jest również w alarm przeciwwłamaniowy.
- 2) Remiza OSP Szlichtyngowa mieści się przy ul. Pułaskiego 13 w m. Szlichtyngowa, jest to budynek murowany, który składa się z pomieszczenia garażowego, pomieszczenia socjalnego, kotłowni, sanitariatów oraz wieży, w której zamontowana jest syrena alarmowa. W budynku remizy OSP Szlichtyngowa jest zamontowany moduł selektywnego alarmowania GSM DTG 53.
- 3) Remiza OSP Wyszaków mieści się w Wyszakowie nr 34a, jest to budynek murowany, który składa się z dwóch stanowisk garażowych (pomieszczenie garażowe posiada kanał), pomieszczenia socjalnego oraz wieży, w której zamontowana jest syrena alarmowa. Remiza wyposażona jest również w alarm selektywnego alarmowania.
- 4) Remiza OSP Stare Drzewce mieści się w Starych Drzewcach nr 25a, jest to budynek murowany składający się z jednego pomieszczenia garażowego, w którym wygospodarowano część socjalną oraz wieży, w której zamontowana jest syrena alarmowa.

8.2. Wyposażenie jednostek OSP.

Wyposażenie poszczególnych jednostek OSP przedstawia poniższa tabela:

L.p.	Jednostka	Pojazdy	Sprzęt ratowniczy
1	OSP Szlichtyngowa	<ul style="list-style-type: none"> - Samochód specjalny ratowniczo gaśniczy – Renault z 2018 roku - Autodrabina IFA z 1985 roku 	<ul style="list-style-type: none"> - motopompa szlamowa, - pompa pływaką NIAGARA, - agregat prądotwórczy szt. 2, - motopompa ZIEGLER, - piła do betonu i stali, - piła motorowa Stihl 2 szt., - piła spalinowa 2 szt., - zestaw hydrauliczny LUCAS, - piła motorowa Stihl, - najaśnica Milwaukee, - zestaw wysokościowy, - defibrylator, - detektor wielogazowy, - bosak dielektryczny, - nożyce dielektryczne, - wentylator oddymiający, - podpory stabilizujące, - trzy komplety podpór MikoRescueTech PT – 1800, - detektor prądu przemiennego VOLT, - 4 pary butów strażackich bojowych, - 1 komplet ubrania koszarowego, - 12 kompletów ubrań koszarowych MDP, - 12 par rękawic ochronnych MDP, - 1 komplet ubranie specjalne, - 2 pary butów strażackich, - 3 pary rękawic technicznych, - kamera termowizyjna, - 2 sztuki akumulatorów, - 2 aparaty nadciśnieniowe, - 2 sygnalizatory bezruchu, zakupiono w roku 2024: - 5 kominiarek strażackich, - 11 par rękawic strażackich, - 3 pary butów specjalnych, - 3 plecaki przeciwpożarowe.
2	OSP Wyszanów	<ul style="list-style-type: none"> - Samochód pożarniczy średni ratowniczo-gaśniczy, KAMAZ z 2018 roku - Samochód pożarniczy lekki – Ford Transit z 2009 roku 	<ul style="list-style-type: none"> - łądź płaskodenna z silnikiem zaburtowym, - agregat prądotwórczy – 2 szt., - zestaw hydrauliczny, - piła motorowa Stihl, - agregat wysokociśnieniowy Jordan, - motopompa POLONIA,

			<ul style="list-style-type: none"> - pompa szlamowa szt. 2, - piła motorowa Stihl, - najaśnica Milwaukee, - piła ratownicza, - bosak dielektryczny - nożyce dielektryczne, - opryskiwacze plecakowe, - detektor prądu detektor wielo-gazowy, - przecinarka do stali i betonu, - piła techniczna, - 7 hełmów strażackie, - 3 ubrania specjalne, - 3 pary rękawic, - nagrzewnica, - drabina strażacka, - topór TOPCUT, - lanca kominowa, - 2 sztuki akumulatorów, - 23 komplety ubrań koszarowych, - myjka ciśnieniowa, <p>zakupiono w roku 2024:</p> <ul style="list-style-type: none"> - 7 kominiarek, - zestaw węży tłoczonych.
3	OSP Gola	<ul style="list-style-type: none"> - Samochód pożarniczy lekki – Ford Transit z 2008 roku - Samochód pożarniczy średni – STAR z 1987 roku. - Samochód specjalny ratowniczo gaśniczy – Renault z 2023 roku 	<ul style="list-style-type: none"> - agregat wysokociśnieniowy JORDAN, - agregat prądotwórczy, - motopompa szlamowa – 2 szt. - agregat FOGO, - pompa pływakowa AQUAFast, - piła motorowa Husqvarna, - piła motorowa Stihl – 2 szt., - zestaw hydrauliczny LUCAS, - motopompa POLONIA, - najaśnica Milwaukee, - defibrylator, - agregat oddymiający, - pompa pływakowa, - detektor prądu przemiennego, - lanca kominowa, - piła ratownicza, - jeden komplet ubrania specjalnego, - motopompa Niagara 3max, - dwa zestawy podpór PT – 1200, - zbiornik wodny, - 4 komplety latarek, - nożyce dielektryczne, - 2 komplety ubrań bojowych, - 4 pary butów woderów, - 4 pary butów gumowych, - 4 komplety ubrań koszarowych, - 2 hełmy strażackie, - pompa elektryczna,

			<ul style="list-style-type: none"> - 2 butle kompozytowe do aparatów oddechowych, - 2 pary butów specjalnych, - 4 pary rękawic specjalnych, - 4 kominiarki, - zestaw hydrauliczny do ratownictwa technicznego, - drabina słupkowa, - siodełko węzowe, - zbieracz 2x75/110, - lampa akumulatorowa, - 3 latarki kątowe, - bosak lekki składany, zakupiono w roku 2024: <ul style="list-style-type: none"> - detektor wielogazowy, - klocki drewniane do stabilizacji, - spirometr, - pompa zanurzeniowa.
4	OSP Stare Drzewce	Samochód pożarniczy Żuk z 1972 roku	<ul style="list-style-type: none"> - motopompa Polonia, - motopompa pływająca Niagara, - motopompa szlamowa, - piła łańcuchowa, - motopompa WT 40, - 3 pary rękawic specjalnych, - 9 kompletów ubrań koszarowych, - 5 par butów gumowych, - zbiornik wodny 2500 l, - smok ssawny, - opryskiwacz sprężynowy, - 3 hełmy strażackie, - 2 radiotelefony, - pilarka spalinowa, - 2 hydronetki, - 4 komplety mundurów koszarowych, zakupiono w roku 2024: <ul style="list-style-type: none"> - sprzężarka.

Tabela nr 37. Wyposażenie jednostek OSP.

Po zakończeniu działań ratowniczych związanych z akcją przeciwpowodziową we wrześniu trzy jednostki z terenu naszej gminy, tj. OSP Szlichtyngowa, OSP Gola i OSP Wyszaków otrzymały elektryczne pompy zanurzeniowe. Nowoczesny sprzęt, mający na celu wsparcie działań przeciwpowodziowych, został zakupiony przez Oddział Wojewódzki Związku OSP RP Województwa Lubuskiego. Środki na ten cel pochodziły z dotacji Wojewódzkiego Funduszu Ochrony Środowiska i Gospodarki Wodnej w Zielonej Górze.

Ponadto w Oddziale Wojewódzkim Związku Ochotniczych Straży Pożarnych RP Województwa Lubuskiego w Zielonej Górze, jednostki Ochotniczych Straży Pożarnych z terenu Gminy Szlichtyngowa tj. OSP Szlichtyngowa, OSP Gola oraz OSP Wyszaków otrzymały sprzęt wyposażenia osobistego. Artykuły ochrony osobistej strażaków, które przekazane zostały w ramach pomocy dla jednostek OSP uczestniczących w działaniach przeciwpowodziowych.

W ramach pomocy jednostki otrzymały:

OSP Szlichtyngowa:

- 4 komplety ubrań koszarowych,
- 2 komplety ubrań bojowych,
- 4 pary rękawic technicznych,
- 2 pary rękawic bojowych,
- 2 pary butów.

OSP Wyszanów:

- 3 komplety ubrań koszarowych,
- 2 komplety ubrań bojowych,
- 3 pary rękawic technicznych,
- 3 pary rękawic bojowych,
- 2 pary butów.

OSP Gola:

- 2 komplety ubrań koszarowych,
- 2 komplety ubrań bojowych,
- 4 pary rękawic technicznych,
- 4 pary rękawic bojowych,
- 4 pary butów.

W dniu 10.10.2024 r. Gmina Szlichtyngowa otrzymała nowoczesny osuszacz firmy Master DH 732 P, który służył do usuwania skutków powodzi „wrzesień 2024”. Sprzęt został pozyskany dzięki wsparciu otrzymanemu od Zrzeszenia Gmin Województwa Lubuskiego.

8.3. Środki zewnętrzne pozyskane przez Jednostki OSP w 2024 roku.

Prezesi Jednostek OSP z terenu Gminy Szlichtyngowa w roku 2024 prężnie działali, aby pozyskać środki pozabudżetowe dla swoich jednostek. Wnioski złożone przez Jednostki OSP zostały rozpatrzone pozytywnie, a przydział środków przedstawia się następująco:

L.p.	Jednostka	Źródło	Kwota [zł]	Realizacja
1	OSP Szlichtyngowa	Fundacja KGHM	10 000,00	Zakupiono 3 sztuki plecaków przeciwpożarowych.

		Z PSP dla OSP w ramach KSRG	4 949,00	Zakupiono rękawice specjalne i kominiarki
		Oddział Wojewódzki Związku OSP RP w Zielonej Górze	3 260,00	Zakupiono 3 pary butów strażackich bojowych oraz 11 par rękawic, 5 kominiarek
		Gmina Szlichtyngowa	1 500,00	
2	OSP Wyszaków	Oddział Wojewódzki Związku OSP RP w Zielonej Górze	450,00	Zakupiono zestaw węży tłoczonych oraz 7 kominiarek oraz rękawice specjalne.
		Z PSP dla OSP poza KSRG	1 326,00	
		Gmina Szlichtyngowa	1 100,00	
3	OSP Gola	Komenda Wojewódzka PSP w Gorzowie Wlkp.	5 500,00	Zakupiono pompę zanurzeniową
		Gmina Szlichtyngowa	5500,00	
		Oddział Wojewódzki Związku RP w Zielonej Górze	2 000,00	Zakupiono detektor wielogazowy, klocki drewniane do stabilizacji oraz spirometr
		Z PSP dla OSP w ramach KSRG	4 949,00	
		Gmina Szlichtyngowa	2 000,00	
4	OSP Stare Drzewce	Z PSP dla OSP poza KSRG	1 500,00	Zakupiono sprężarkę

Tabela nr 38. Środki zewnętrzne pozyskane przez jednostki OSP.

9. OCHRONA ŚRODOWISKA.

9.1. Realizacja gminnego Programu opieki nad zwierzętami bezdomnymi.

W 2024 roku Gmina Szlichtyngowa przeznaczyła na realizację gminnego programu opieki nad zwierzętami bezdomnymi kwotę 62 633,82 zł, z czego 52 528,26 zł zostało wydatkowane na utrzymanie zwierząt w Schronisku we Wróblinie Głogowskim, 6 505,56 zł na opiekę weterynaryjną, 3 600,00 zł na gotowość do odławiania bezdomnych zwierząt i ich transport do schroniska. Na dzień 1 stycznia 2024 r. w schronisku przebywały 4 psy z terenu gminy. W trakcie roku przekazano do schroniska w Głogowie łącznie 8 psów, 8 psów adoptowano, a w przypadku jednego psa stwierdzono zgon. Na dzień 31 grudnia 2024 r. w schronisku przebywały 3 psy z terenu gminy Szlichtyngowa.

9.2. Program Ciepłe Mieszkanie.

We wrześniu 2024 roku Gmina Szlichtyngowa podpisała umowę z Wojewódzkim Funduszem Ochrony Środowiska i Gospodarki Wodnej w Zielonej Górze w ramach Programu Priorytetowego „Ciepłe Mieszkanie”. Na mocy Zarządzenia nr 151/24 Burmistrza Miasta i Gminy Szlichtyngowa z dnia 28 listopada 2024 r. wprowadzono Regulamin naboru wniosków o dofinansowanie przedsięwzięć realizowanych w ramach programu na terenie gminy. Nabór wniosków rozpoczął się 2 grudnia 2024 r.

Do końca 2024 roku do Urzędu Miasta i Gminy Szlichtyngowa wpłynęły trzy wnioski o dofinansowanie w ramach Programu Priorytetowego „Ciepłe Mieszkanie”. W wyniku ich rozpatrzenia zawarto trzy umowy z mieszkańcami – jedna z nich dotyczyła najwyższego poziomu dofinansowania, wynoszącego 90%, natomiast dwie pozostałe objęte były podwyższonym poziomem dofinansowania w wysokości 60%. W 2024 roku zakończono realizację jednego przedsięwzięcia, dla którego złożono wniosek o wypłatę dofinansowania w kwocie 9 000 zł.

9.3. Gminny Program na Wymianę Źródeł Ciepła.

W lutym 2024 roku rozpoczęła się trzecia edycja naboru wniosków o dotację na wymianę starych źródeł ciepła na nowe, ekologiczne systemy grzewcze, realizowana w ramach Gminnego Programu na Wymianę Ciepła. Program ten został wprowadzony Uchwałą Nr XXI/175/20 Rady Miejskiej w Szlichtyngowej z dnia 30 grudnia 2020 r., dotyczącą zasad udzielania dotacji celowej na wymianę źródeł ciepła w celu ograniczenia niskiej emisji na terenie gminy.

W 2024 roku do Urzędu Miasta i Gminy Szlichtyngowa wpłynęły trzy wnioski o udzielenie dotacji. Po ich pozytywnym rozpatrzeniu podpisano trzy umowy z mieszkańcami. Spośród nich dwa przedsięwzięcia zostały zrealizowane, w związku z czym Gmina Szlichtyngowa przeznaczyła na realizację programu w 2024 roku kwotę 6 000 zł.

9.4. Punkt konsultacyjno-informacyjny w ramach programu „Czyste Powietrze”.

Od 2021 roku Gmina Szlichtyngowa wdrożyła program z Wojewódzkim Funduszem Ochrony Środowiska i Gospodarki Wodnej w Zielonej Górze na prowadzenie punktu konsultacyjno-informacyjnego w ramach programu „Czyste Powietrze”. W Urzędzie Miasta i Gminy Szlichtyngowa funkcjonuje punkt konsultacyjno-informacyjny, który czynny jest 10 godzin tygodniowo od poniedziałku do piątku:

- poniedziałek, wtorek, środę w godzinach od 13:30 do 15:30,
- czwartek, piątek w godzinach od 7:30 do 9:30.

Właściciele budynków mieszkalnych jednorodzinnych, uprawnieni do uzyskania dofinansowania w ramach Programu Priorytetowego „Czyste Powietrze” mogą skorzystać z pomocy pracownika Urzędu Miasta i Gminy Szlichtyngowa, który udziela wsparcia przy składaniu i rozliczaniu wniosków.

W 2024 roku w Gminie Szlichtyngowa zostało złożonych 34 wniosków o dofinansowanie z programu „Czyste Powietrze” z czego podpisanych zostało 28 umów z właścicielami budynków mieszkalnych jednorodzinnych. Do końca 2024 roku zostało zrealizowanych 17 przedsięwzięć na kwotę 997 122,78 zł.

10. FUNKCJONOWANIE GMINNYCH JEDNOSTEK ORGANIZACYJNYCH.

10.1. Zakład Gospodarki Komunalnej i Mieszkaniowej w Szlichtyngowej.

Zakład Gospodarki Komunalnej i Mieszkaniowej powołany został Uchwałą Nr I/1/91 Rady Gminy i Miasta Szlichtyngowa z dnia 30 stycznia 1991 r. (ze zm.) a obowiązujący statut Zakładu został nadany Uchwałą Nr V/30/2011 Rady Miejskiej w Szlichtyngowej z dnia 14 kwietnia 2011 r. (ze zm.).

Na dzień 31.12.2024 r. Zakład zatrudniał 15 pracowników, w tym pracowników zmianowych obsługujących stację uzdatniania wody i oczyszczalnię ścieków całodobowo, 365 dni w roku:

- a) 4 pracowników biurowych,
- b) 2 pracowników działu wodociągów,
- c) 8 pracowników działu oczyszczalni ścieków i kanalizacji sanitarnej,
- d) 1 pracownik do utrzymania porządku i czystości.

Zakład jest wyposażony m.in. w 2 ciągniki, 3 przyczepy, cysternę asenizacyjną o pojemności 3,5 m³, 3 samochody osobowe, przenośny agregat prądotwórczy, pilarki do cięcia drewna, przecinarkę, pompę przenośną ssawną, rozsiewacz motyl, myjkę HD, kosy: bijakową i rotacyjną, kosy spalinowe, zadymiarę, rękaw.

Działalność statutowa zakładu obejmuje m.in.:

Gospodarkę wodociągową w obrębie dwóch stacji uzdatniania wody.

1. SUW w Górczynie: Wybudowany w roku 1975, posiada dwa ujęcia wody, zasila w wodę pitną miejscowości: Szlichtyngowa, Górczyna, Puszcza, Dryżyna, Wyszaków. Stacja ta została wyremontowana w roku 2010 i zgodnie z obowiązującym pozwoleniem wodno-prawnym może produkować średnio 1384,4 m³/dobę. Stacja uzdatnia wodę na jednym stopniu filtrów zamkniętych odżelaziaczy w liczbie 4 sztuk i posiada zbiornik retencyjny dwukomorowy na wodę uzdatnioną o pojemności 100 m³.
2. SUW w Starych Drzewcach: wybudowany w roku 1976, zmodernizowany w 2018 roku, posiada dwa ujęcia wody, zasila w wodę pitną miejscowości: Stare Drzewce, Nowe Drzewce, Małe Drzewce, Gola, Zamysłów. Zgodnie z obowiązującym pozwoleniem wodno-prawnym może produkować średnio 379 m³/dobę. Stacja uzdatnia wodę na dwóch stopniach filtracji: pierwszym, otwartym, złożonym z 4 filtrów odżelaziaczy i drugim, zamkniętym, złożonym z 3 filtrów zamkniętych odmanganiaczy. Stacja ta została wyposażona w dwa zbiorniki retencyjne na wodę uzdatnioną: nowy o pojemności 200 m³ (obecnie eksploatowany) oraz stary rezerwowo dwukomorowy o pojemności 100 m³.
3. Długość sieci wodociągowej na terenie Gminy wynosi 58,70 km, i składają się na nią trzy sieci wodociągowe. Dwie z nich obsługiwane są przez ZGKiM w Szlichtyngowej, natomiast wodociąg w miejscowościach Jędrzychowice i Kowalewo obsługiwany jest przez Zakład Usług Wodnych we

Wschowie Sp. z o.o. Struktura wiekowa wodociągów plasuje się w przedziale od 30–70 lat w 71%, od 10–30 lat – 20% a zaledwie 9% to sieć wodociągowa najmłodsza do 10 lat. Jest to sieć bardzo zróżnicowana i składa się z rur: PVC, cementowo-azbestowe, żeliwo, stal, PE.

4. Stopień zwodociągowania Gminy Szlichtyngowa wynosi 99%.
5. Sukcesywnie u odbiorców wymieniane są wodomierze główne w systemie radiowego odczytu. Aktualnie zainstalowanych jest 450 urządzeń tego typu.

Gospodarkę ściekową w obrębie Grupowej Oczyszczalni Ścieków Gminy Szlichtyngowa.

1. Oczyszczalnia ścieków została oddana do eksploatacji w 2004 r. i jest to oczyszczalnia mechaniczno–biologiczna o przepustowości średnio dobowej 985 m³. Składa się z części mechanicznej obejmującej komorę odgazowania, sito oraz piaskownik pionowy. Część biologiczna składa się z komory beztlenowej, dwóch komór nitrifikacji/denitrifikacji, osadnika wtórnego, komory recyrkulacji. Powstający komunalny osad jest stabilizowany na ciągu składającym się z komory tlenowej stabilizacji osadu nadmiernego, zbiornika pośredniego, prasy, silosu wapna oraz płyty kompostowej. Obecnie oczyszczalnia ścieków wymaga pilnego remontu i modernizacji celem utrzymania jej w ruchu i dostosowania do stale zmieniających się wymogów prawnych użytkowania tego typu obiektów.
2. Gminna sieć kanalizacji sanitarnej ma długość 89,05 km i posiada 27 przepompowni ścieków. Odbierane są nią ścieki z 12 miejscowości: Szlichtyngowy, Górczyny, Puszczy, Dryżyny, Wyszana, Zamysłowa, Goli, Starych Drzewiec, Nowych Drzewiec, Małych Drzewiec, Jędrzychowice, Kowalewa. W 2024 roku Gmina Szlichtyngowa skanalizowała ostatnią miejscowość - Małe Drzewce. Na terenie Gminy Szlichtyngowa część sieci kanalizacji sanitarnej jest eksploatowana przez ZGKiM w Szlichtyngowej łącznie z 21 przepompowniami ścieków, z wyjątkiem instalacji zlokalizowanej w miejscowościach Jędrzychowice i Kowalewo, w której skład wchodzi m.in. 6 przepompowni ścieków, które są eksploatowane przez Zakład Usług Wodnych we Wschowie Sp. z o.o. Sieć kanalizacji sanitarnej jest instalacją stosunkowo młodą stopniowo budowaną i oddawaną do eksploatacji głównie w latach 2005 – 2011. Jednak mimo zaledwie 15-letniego okresu eksploatacji przepompownie ścieków wykazują tak silny stopień wyeksploatowania, iż wymagają ciągłej wymiany armatury wewnętrznej, pomp i części elektrycznej. Większość awarii na sieci kanalizacyjnej jest spowodowanych wrzucaniem przez mieszkańców odpadów stałych, które blokują pracę urządzeń kanalizacyjnych.
3. Stopień skanalizowania Gminy Szlichtyngowa wynosi 100%.

Administrowanie mieszkaniami komunalnymi (stan na 31.12.2024 r.)

1. Liczba lokali komunalnych wynosi 41, o łącznej powierzchni 1.951,37 m²,
2. Liczba lokali użytkowych wynosi 4, o łącznej powierzchni 276,14 m²,
3. Liczba budynków, w których Gmina jest współwłaścicielem wynosi 29,
4. Liczba budynków, w których Gmina jest właścicielem wynosi 2,
5. Większość ww. budynków została wybudowana przed 1939 rokiem i wymaga remontów dachów, kominów, orynnowania, elewacji, itp.

W 2024 roku oprócz napraw i bieżących konserwacji (konserwacja instalacji elektrycznej, kompleksowy przegląd kominiarski wszystkich kominów wraz z usunięciem nieprawidłowości) wykonano:

- remont elewacji na ul. Wolności 29a;
- remont dachu budynku na ul. Browarowej 1;
- remont przyłącza wodociągowego na ul. Rynek 15;
- wymiana orywnowania na dachu budynku ul. Daszyńskiego 14A;
- konserwacja pieca kaflowego w mieszkaniu Stare Drzewce 70A/4.

L.p.	Ogółem	Ilość mieszkań komunalnych	Budynki w całości stanowiące własność Gminy	Budynki stanowiące współwłasność Gminy	Powierzchnia mieszkań komunalnych [m2]	Ilość lokali użytkowych	Lokale użytkowe [m2]
1	Miasto	33	0	24	1 446,36	4	276,14
2	Wieś	8	2	2	505,01	-	-
RAZEM:		41	2	26	1 951,37	4	276,14

Tabela nr 39. Substancja mieszkaniowa Gminy Szlichtyngowa.

ZGKiM administruje trzema cmentarzami komunalnymi:

- **Górczyna:**
 - liczba grobów ogółem – 785
 - liczba rezerwacji miejsc pochówkowych – 27
 - liczba przeprowadzonych pogrzebów – 19
- **Jędrzychowice:**
 - liczba grobów ogółem – 267
 - liczba rezerwacji miejsc pochówkowych – 2
 - liczba przeprowadzonych pogrzebów – 12
- **Gola:**
 - liczba grobów ogółem – 165
 - liczba rezerwacji miejsc pochówkowych – 3
 - liczba przeprowadzonych pogrzebów – 2

Utrzymanie czystości i porządku zgodnie ze zleceniem Gminy Szlichtyngowa i inne usługi komunalne.

Prace te wykonywane są przez 1 pracownika zatrudnionego na czas nieokreślony oraz sezonowo przez 10 pracowników w ramach prac społeczno – użytecznych w miesiącach od marca do listopada po 10 godzin w tygodniu oraz 2 pracowników zatrudnionych w ramach robót publicznych od 15 kwietnia do 15 października w pełnym wymiarze czasu pracy. Prace obejmują m.in.: sprzątanie ulic, parków, drobne prace remontowe infrastruktury gminnej, obsługę imprez i uroczystości gminnych, nasadzenia i pielęgnację zieleni miejskiej, podlewanie, wykaszanie, mycie wiat

przystankowych, usuwanie odpadów, naprawę dróg gminnych, prace remontowe i konserwacyjne na terenie Gminy, współpraca z innymi jednostkami m.in. strażą pożarną i policją. ZGKiM zajmuje się zimowym utrzymaniem dróg i chodników.

10.2. Biblioteka Publiczna Miasta i Gminy w Szlichtyngowej.

Biblioteka Publiczna Miasta i Gminy w Szlichtyngowej prowadzi swoją działalność, jako instytucja kultury od 2 stycznia 2006 roku, wpis do rejestru instytucji kultury Gminy Szlichtyngowa – księga rejestrowa nr 1, wpis nr 1. W Bibliotece zatrudnione są 4 osoby – łączna ilość etatów 3,25.

Dane statystyczne:

Czytelnicy zarejestrowani:

- 616 czytelników.

Wypożyczenia książek na zewnątrz:

Razem 4 790, w tym:

- literatura dla dorosłych – 3 498,
- literatura dla młodzieży – 1 045,
- literatura niebeletrystyczna – 247,
- audiobooki – 19,
- wypożyczania e-booków – platforma LEGIMI – 2 091.

Udostępnienia na miejscu:

Razem 399.

Liczba odwiedzin:

Razem 3 028, w tym:

- Liczba odwiedzin w wypożyczalni: 1 489,
- Liczba odwiedzin w czytelni: 1 539.

Książki:

Pozyskano 910 vol., w tym:

- Kupno 890,
- Dary 20.

Najważniejsze imprezy kulturalno-edukacyjne przeprowadzone przez Bibliotekę Publiczną Miasta i Gminy Szlichtyngowa:

- Projekt „Mała książka, wielki człowiek” - cały rok 2024,
- Biblioteczne przygody z Koziołkiem Matołkiem – 12.01.2024,

- Lekcje biblioteczne – 21.03.2024, 12.04.2024, 25.10.2024, 14.11.2024,
- Działalność Biblioteki Publicznej za pomocą portalu społecznościowego Facebook – cały rok 2024,
- „Academica” – cały rok 2024,
- Zabawy z Kubusiem Puchatkiem 19.01.2024,
- „Cała Polska czyta dzieciom” – 18.01.2024, 07.02.2024, 05.03.2024, 17.04.2024, 06.06.2024, 30.10.2024, 14.11.2024, 12.12.2024,
- „Dyskusyjny Klub Książki” – 30.01.2024, 27.02.2024, 19.03.2024, 25.04.2024, 17.05.2024, 11.06.2024, 11.09.2024, 18.10.2024, 13.11.2024, 03.12.2024,
- Konkurs „Mistrz Pięknego Pisma” – 17.01.2024-02.02.2024,
- „Ferie Zimowe” – 10.02.2024, 13.02.2024, 14.02.2024, 15.02.2024, 17.02.2024, 20.02.2024, 22.02.2024,
- Randka z książką – okres ferii zimowych,
- Dzień Kobiet – 05.03.2024,
- Warsztaty wielkanocne – 13.03.2024,
- „Małe Kontynenty” - 23.04.2024-24.04.2024, 17.10.2024-18.10.2024,
- „Kopciuszek w komiksie” – 03.04.2024 -23.04.2024,
- Światowy dzień książki i praw autorskich – 08.05.2024,
- Konkurs plastyczny „Mama i ja w bibliotece” - 03.04.2024-26.04.2024,
- Spotkanie autorskie z Panem Poetą - 14.05.2024,
- „Czytelnik roku 2023” – 09.05.2024,
- Konkurs „Wierszyki, które łamią nasze polskie języki” – 10.05.2024,
- Spotkanie autorskie z Barbarą Wysoczańską – 15.05.2024,
- Ogólnopolski dzień czytania dzieciom” – 07.06.2024,
- „Opowieści pod chmurką” – 12.06.2024,
- Pokazy filmowe (projekt „The KINO”) – 20.05.2024, 21.05.2024, 22.05.2024, 11.06.2024,
- Turniej gry Play Station „EA SPORTS:FC24” – 18.06.2024,
- Kino letnie – 21.06.2024,
- Wakacje z biblioteką – 26.06.2024, 04.07.2024, 11.07.2024, 18.07.2024, 25.07.2024, 01.08.2024, 08.08.2024, 22.08.2024, 29.08.2024,
- Narodowe Czytanie – 08.09.2024,
- Spotkanie autorskie z Teresą Lipowską – 08.09.2024,
- Szalona historia komputerów i gier komputerowych (...i jak się od nich nie uzależnić) – 30.09.2024,
- Noc Bibliotek Escape Room – 17.10.2024,
- Noc Bibliotek – projekcja filmu – 17.10.2024,
- „Konkurs pięknego czytania – Czesław Miłosz” – 24.10.2024,
- Warsztaty plastyczno-literackie „Mysz i kot w teatrze kamishibai” - 22.11.2024,
- Spotkanie z rodzicami w ramach projektu „Mała książka, wielki człowiek” - 27.11.2024,
- Warsztaty bożonarodzeniowe – 04.12.2024,
- Konkurs na najładniejszą choinkę w gminie Szlichtyngowa – 05.12.2024.

Dofinansowania do działalności biblioteki:

1) Dofinansowanie do zakupu nowości wydawniczych do bibliotek publicznych

Biblioteka otrzymała dofinansowanie w ramach Programu „Dofinansowania dla bibliotek publicznych na zakup nowości wydawniczych oraz usługi zdalnego dostępu do książek w formatach e-booków i/lub audiobooków i/lub synchrobooków - Priorytet 1, Kierunek interwencji 1.1. w ramach NPRCz 2.0” w kwocie 10 102,00 zł. „Celem Priorytetu 1, realizowanego w ramach Programu Wieloletniego Narodowy Program Rozwoju Czytelnictwa 2.0. na lata 2021-2025, jest wzmocnienie potencjału bibliotek w środowiskach lokalnych poprzez wzrost atrakcyjności i dostępności ich zbiorów. Podstawowym elementem przesądzającym o atrakcyjności zbiorów danej biblioteki jest wystarczająca liczba nowości wydawniczych, dostępnych w formatach uwzględniających zróżnicowane preferencje czytelnicze (tj. publikacje tradycyjne, e-booki, audiobooki, synchrobooki).”

„Dofinansowano ze środków Ministra Kultury i w ramach realizacji Narodowego Programu Rozwoju Czytelnictwa 2.0 na lata 2021-2025”.

2) Współpraca z ORLEN S.A., Oddział PGNiG w Zielonej Górze

Biblioteka zawarła umowę partnerską z ORLEN S.A., Oddział PGNiG w Zielonej Górze. W ramach tej współpracy otrzymała dofinansowanie na spotkania w ramach „małych kontynentów” i projektu „The KINO”.

3) Współpraca ze Stowarzyszeniem „Twórcze Horyzonty”

Biblioteka Publiczna Miasta i Gminy w Szlichtyngowej ściśle współpracuje ze stowarzyszeniem w ramach organizacji „Małych kontynentów” oraz projektu „The KINO”.

Wystawy okolicznościowe:

- Wystawa „140. rocznica urodzin Kornela Makuszyńskiego”,
- Marek Hłasko – 90. rocznica urodzin,
- Książki na zimowe wieczory,
- Jarosław Iwaszkiewicz – 130. rocznica urodzin,
- Wystawa „Książka na walentynki”,
- Wystawa „Dzień Olimpijczyka”,
- „Żołnierze wyklęci”,
- Wystawa wielkanocna,
- Wystawa „Międzynarodowy dzień książki dla dzieci”,
- „Światowy dzień kostki Rubika”,
- „Święto Konstytucji 3-go Maja”,
- Wystawa prac pokonkursowych „Mama i ja w bibliotece”,

- Wystawa „Dzień królewny”,
- Książka (audiobook) na wakacje,
- Książki dziecięco-młodzieżowe na wakacje,
- Wystawa książek dziecięco-młodzieżowych o tematyce piłkarskiej z okazji EURO 2024,
- „Dzień Czerwonego Kapturka”,
- „Czesław Miłosz – 20 rocznica śmierci”,
- „Powstanie warszawskie”,
- „Międzynarodowy Dzień Młodzieży”,
- Wystawa książek o tematyce przyrodniczo-ekologicznej,
- „Melchior Wańkowicz – 50 rocznica śmierci”,
- „Światowy Dzień Orderu Uśmiechu”,
- Wincenty Witos – 150 rocznica urodzin,
- „Dzień Internetu” – książki dla dzieci i młodzieży,
- 106 rocznica odzyskania niepodległości,
- „Międzynarodowy dzień łamańców językowych”,
- Książka na święta – oddział dla dorosłych,
- Książka na święta – oddział dla dzieci.

11. POZOSTAŁE INFORMACJE.

11.1. Akcja przeciwpowodziowa.

We wrześniu 2024 roku Gmina Szlichtyngowa została dotknięta wyjątkowo trudną sytuacją hydrologiczną, związaną z intensywnymi opadami deszczu oraz gwałtownym przybojem wód w rzece Barycz i Odra. Najtrudniejszy okres przypadł na dni od 16 do 20 września 2024 roku, kiedy poziom wody w Baryczy wzrósł z 30 cm do blisko 3 metrów. Zbliżone wartości alarmowe osiągnęła również rzeka Odra.

Dnia 16 września Burmistrz Miasta i Gminy Szlichtyngowa Jolanta Wielgus zwołała odprawę w związku z niepokojącymi prognozami hydrologicznymi. Tego samego dnia odbyło się również posiedzenie Powiatowego Zespołu Zarządzania Kryzysowego. Zdecydowano o natychmiastowych działaniach: udrożnieniu dróg, przygotowaniu wałów przeciwpowodziowych i wprowadzeniu systemu dyżurów.

W odpowiedzi na dynamicznie pogarszającą się sytuację, Burmistrz Miasta i Gminy Szlichtyngowa dnia 17 września 2024 r. wydała Zarządzenie nr 124/24 w sprawie wprowadzenia stanu pogotowia przeciwpowodziowego dla całego obszaru gminy. Uruchomiono dystrybucję worków i piasku. Pracownicy Urzędu Miasta i Gminy Szlichtyngowa rozpoczęli 24-godzinne dyżury, by na bieżąco monitorować sytuację i koordynować działania. W terenie pracowali geodeci, którzy oznaczali punkty wysokościowe na wałach, a pracownicy ZGKiM i służby drogowej Powiatu Wschowskiego rozpoczęli koszenie wałów. Zostało zwołane posiedzenie Gminnego Zespołu Zarządzania Kryzysowego.

Dnia 19 września 2024 r. Wojewoda Lubuski ogłosił stan alarmowy dla Powiatu Wschowskiego, w tym Gminy Szlichtyngowa. Tego samego dnia do Szlichtyngowy zostali skierowani żołnierze 2 Hrubieszowskiego Pułku Rozpoznawczego im. mjr. Henryka Dobrzańskiego Hubala w sile 72 żołnierzy oraz Wojska Obrony Terytorialnej w sile 20 żołnierzy. W celu ograniczenia skutków zagrożenia powodziowego, na terenie gminy przeprowadzono szereg działań operacyjnych: monitorowanie stanu rzek oraz kanałów melioracyjnych, porządkowanie i wzmacnianie wałów przeciwpowodziowych, rozmieszczenie łat wodowskazowych w kluczowych punktach pomiarowych, organizacja punktów dystrybucji worków z piaskiem, całodobowe patrole i dyżury OSP na zagrożonych odcinkach. W Wyszanowie zbudowano tymczasowy wał, chroniący najbardziej zagrożone



gospodarstwo. Ewakuowano część bydła, a pozostałe zwierzęta zabezpieczono w budynkach pod nadzorem strażaków.

Na wniosek Burmistrza Szlichtyngowy z dnia 1 października za pośrednictwem Starosty Wschowskiego na okres 30 dni Rada Ministrów rozporządzeniem z dnia 2 października wprowadziła na terenie Gminy Szlichtyngowa stan klęski żywiołowej. Dnia 4 października 2024 r. Wojewoda Lubuski wydał Zarządzenie o odwołaniu alarmu przeciwpowodziowego na terenie woj. lubuskiego, a tym samym na terenie Powiatu Wschowskiego i wprowadzeniu pogotowia przeciwpowodziowego, które zostało przez Wojewodę odwołane Zarządzeniem z dnia 7 października 2024 r.

Podczas realizacji działań przeciwpowodziowych przywieziono 102 transporty piasku, każdy po ok. 20 - 25 ton. Wydano 87 070 sztuk worków do piasku. Koszty prowadzonych działań wyniosły 279 955,55 zł.

Dla mieszkańców wyznaczono punkty poboru piasku w miejscach:

- Szlichtyngowa: ul. Rynek, ul. Daszyńskiego (koło szkoły), ul. Dożynkowa, ul. Wielkopolska,
- Górczyna: os. Leśne na ul. Wierzbowej, ul. Zamysłowska, teren gospodarstwa rolnego (folwark), bloki,
- Puszcza: obok posesji nr 5A.

Wyznaczono dwa punkty workowania piasku na terenie miasta Szlichtyngowa:

- na ul. Dworcowej przy byłej stacji PKP,
- na stacji paliw Orlen,

Zaopatrzenie w worki na piasek:

- 15 000 szt. - magazyn OC Gminy Szlichtyngowa,
- 70 000 szt. - otrzymano z wojewódzkiego magazynu obrony cywilnej w Gorzowie Wlkp.,
- 15 000 szt. - otrzymano ze Starostwa Powiatowego we Wschowie,
- 20 000 szt. - zakupiono ze środków budżetowych Gminy Szlichtyngowa,
- 5 000 szt. - otrzymano od firmy Promarol,
- 1 000 szt. - otrzymano od firmy pana Damiana Mielcarka.

Miejsce i ilość dostarczonego piasku:

- na ul. Dworcowej przy byłej stacji PKP – 36 transportów po 20-25 ton,
- na stacji paliw Orlen – 35 transportów po 20-25 ton,
- Wyszanów – 6 transportów po 20-25 ton,
- pozostałe miejsca dla mieszkańców – 25 transportów po 20-25 ton.

Sytuacja powodziowa we wrześniu 2024 roku była realnym zagrożeniem dla życia, zdrowia i mienia mieszkańców Gminy Szlichtyngowa. Prowadzona akcja przeciwpowodziowa pokazała ogromne zaangażowanie i solidarność lokalnej społeczności. Władze samorządowe działały w pełnej współpracy z mieszkańcami, służbami ratunkowymi, wojskiem i instytucjami państwowymi.



SPIS WYKRESÓW

1. Wykres nr 1. Stale zameldowani mieszkańcy.....	9
2. Wykres nr 2. Ludność według płci i grup wiekowych	9
3. Wykres nr 3. Statystyka zgonów i urodzeń	10
4. Wykres nr 4. Wykonanie dochodów budżetu	14
5. Wykres nr 5. Udział wydatków budżetu.....	15

SPIS TABEL

1. Tabela nr 1. Wykonanie wydatków	15
2. Tabela nr 2. Poziom zadłużenia	16
3. Tabela nr 3. Wartość mienia komunalnego wg jednostek	17
4. Tabela nr 4. Wartości niematerialne i prawne	17
5. Tabela nr 5. Wysokość pozyskanych dotacji	19
6. Tabela nr 6. Zakup wyposażenia świetlic	31
7. Tabela nr 7. Dotacje w zakresie wspierania i upowszechniania kultury fizycznej.....	32
8. Tabela nr 8. Dotacje w zakresie działalności osób w wieku emerytalnym.....	33
9. Tabela nr 9. Dotacje w zakresie kultury, sztuki, ochrony dóbr kultury i dziedzictwa narodowego	33
10. Tabela nr 10. Dotacje w zakresie działalności wspomagającej rozwój wspólnot i społeczności lokalnych	34
11. Tabela nr 11. Wykaz miejscowych planów zagospodarowania przestrzennego.....	52
12. Tabela nr 12. Drogi gminne	55
13. Tabela nr 13. Struktura zatrudnienia M-GOPS	57
14. Tabela nr 14. Dzieci umieszczone w pieczy zastępczej.....	60
15. Tabela nr 15. Powody przyznania pomocy społecznej.....	65
16. Tabela nr 16. Typy rodzin objętych pomocą społeczną	66
17. Tabela nr 17. Przyznawanie zasiłków stałych	67
18. Tabela nr 18. Przyznawanie zasiłków okresowych	68
19. Tabela nr 19. Przyznawanie zasiłków celowych	69
20. Tabela nr 20. Program „Posiłek w szkole i w domu”	70
21. Tabela nr 21. Pomoc pozamaterialna.....	72
22. Tabela nr 22. Opieka wytchnieniowa	77
23. Tabela nr 23. Wysokość dodatku osłonowego	78
24. Tabela nr 24. Wysokość wypłaconego dodatku osłonowego	78
25. Tabela nr 25. Wysokość bonu energetycznego	79
26. Tabela nr 26. Wysokość wypłaconego bonu energetycznego.....	79
27. Tabela nr 27. Stan organizacji szkół podstawowych	81

28. Tabela nr 28. Stan organizacji przedszkoli	81
29. Tabela nr 29. Stan bazy lokalowej szkół	82
30. Tabela nr 30. Stan wyposażenia szkół w urządzenia specjalistyczne	82
31. Tabela nr 31. Zatrudnienie w szkołach	83
32. Tabela nr 32. Poziom wykształcenia nauczycieli	83
33. Tabela nr 33. Stopnie awansu zawodowego nauczycieli	84
34. Tabela nr 34. Osiągnięcia uczniów SP Jędrzychowice w konkursach	84
35. Tabela nr 35. Osiągnięcia uczniów SP Stare Drzewce w konkursach	85
36. Tabela nr 36. Osiągnięcia uczniów Zespołu Placówek Edukacyjnych w konkursach.....	87
37. Tabela nr 37. Wyposażenie jednostek OSP	91
38. Tabela nr 38. Środki zewnętrzne pozyskane przez jednostki OSP	94
39. Tabela nr 39. Substancja mieszkaniowa Gminy Szlichtyngowa.....	100