

RAPORT



31.05.2023 r.

o stanie Gminy Szlichtyngowa za 2022 rok

Gmina Szlichtyngowa

ul. Rynek 1

67-407 Szlichtyngowa

1. WSTĘP	3
2. CHARAKTERYSTYKA GMINY	4
3. BUDŻET GMINY SZLICHTYNGOWA	9
4. KULTURA I SPORT	14
5. REALIZACJA ZADAŃ INWESTYCYJNYCH I REMONTOWYCH	26
6. ZAGOSPODAROWANIE PRZESTRZENNE.....	44
7. POMOC SPOŁECZNA.....	46
8. OŚWIATA I WYCHOWANIE.....	68
9. OCHRONA PRZECIWPOŻAROWA.....	72
10. REALIZACJA GMINNEGO PROGRAMU OPIEKI NAD ZWIERZĘTAMI BEZDOMNYMI	77
11. FUNKCJONOWANIE GMINNYCH JEDNOSTEK ORGANIZACYJNYCH	78
12. POZOSTAŁE INFORMACJE	84

Raport

O STANIE GMINY SZLICHTYNGOWA ZA 2022 ROK

1. WSTĘP



Szanowni Państwo, Szanowni Mieszkańcy Miasta i Gminy Szlichtyngowa.

Przekazuję Państwu „Raport o stanie Gminy Szlichtyngowa za 2022 rok”, który stanowi podsumowanie działalności samorządu szlichtyngowskiego w minionym 2022 roku.

Z lektury „Raportu” dowiedzie się Państwo, że w roku 2022 rozpoczęliśmy, kontynuowaliśmy lub zakończyliśmy realizację wielu zadań i inwestycji. Było to możliwe dzięki zaangażowaniu wielu osób – radnych, sołtysów, rad sołeckich, organizacji społecznych, pracowników gminnych jednostek organizacyjnych, a także Mieszkańców oraz dzięki dobrej współpracy z instytucjami i podmiotami zewnętrznymi. Za to ogromne zaangażowanie składam wszystkim serdeczne podziękowania.

Z punktu widzenia zaplanowanych zadań jakie sobie postawiliśmy, z satysfakcją mogę oświadczyć, że był to rok udany, co zostało pokazane na kartach niniejszego wydawnictwa.

Mogę śmiało powiedzieć, że od początku tej kadencji, Gmina Szlichtyngowa wkroczyła na drogę dynamicznego rozwoju, z roku na rok zwiększając liczbę realizowanych zadań i inwestycji, a także pozyskując na ich realizację liczne dofinansowania. W 2022 roku pozyskaliśmy rekordową kwotę dofinansowania w wysokości ponad 13 milionów złotych, a od początku kadencji jest to kwota ponad 25 milionów złotych dotacji pozyskanych ze środków zewnętrznych.

W ubiegłym roku wykonano inwestycje w zakresie poprawy infrastruktury drogowej, tj. przebudowano drogę w Goli prowadzącą do cmentarza, wybudowano drogi na os. Leśnym w Górczynie na ulicach: Świerkowej, Sosnowej, Morelowej, Wierzbowej, Wiśniowej i Topolowej. Pozyskano dofinansowanie na przebudowę ulic w mieście Szlichtyngowa: Cichej, Sienkiewicza, Polnej, Browarowej i cz. Miodowej. Zlecono opracowanie dokumentacji projektowych na realizację kolejnych inwestycji drogowych. Wybudowano świetlicę w Dryżynie i rozpoczęto generalny remont świetlicy w Wyszanie.

Nie zapomniano również o rekreacji i wypoczynku. W Małych Drzewcach wybudowano plac zabaw oraz place zabaw i siłownie zewnętrzne w miejscowościach: Gola, Wyszanie i Zamysłów. Dopuszczono nasze szkoły w pomoce dydaktyczne w ramach programów „Laboratoria przyszłości” i „Aktywna tablica”. Dzieci w ramach programu „Poznaj Polskę” wyjechały na wycieczki. Wyremontowano stołówki szkolne. Szkoły realizowały projekty dzięki pozyskanym dotacjom z Regionalnego Programu Operacyjnego Województwa Lubuskiego.

Zapraszam Wszystkich Państwa do lektury.

Burmistrz Miasta i Gminy
/-/ Jolanta Wielgus

2. CHARAKTERYSTYKA GMINY

Położenie, powierzchnia i ludność

Gmina Szlichtyngowa to gmina miejsko-wiejska. Położona jest w województwie lubuskim, w powiecie wschowskim. Gmina Szlichtyngowa liczy 4 931 zameldowanych na stałe mieszkańców, zamieszkuje ją ok. 13% ogółu ludności powiatu. Gmina stanowi 16% powierzchni powiatu i 1% powierzchni województwa.

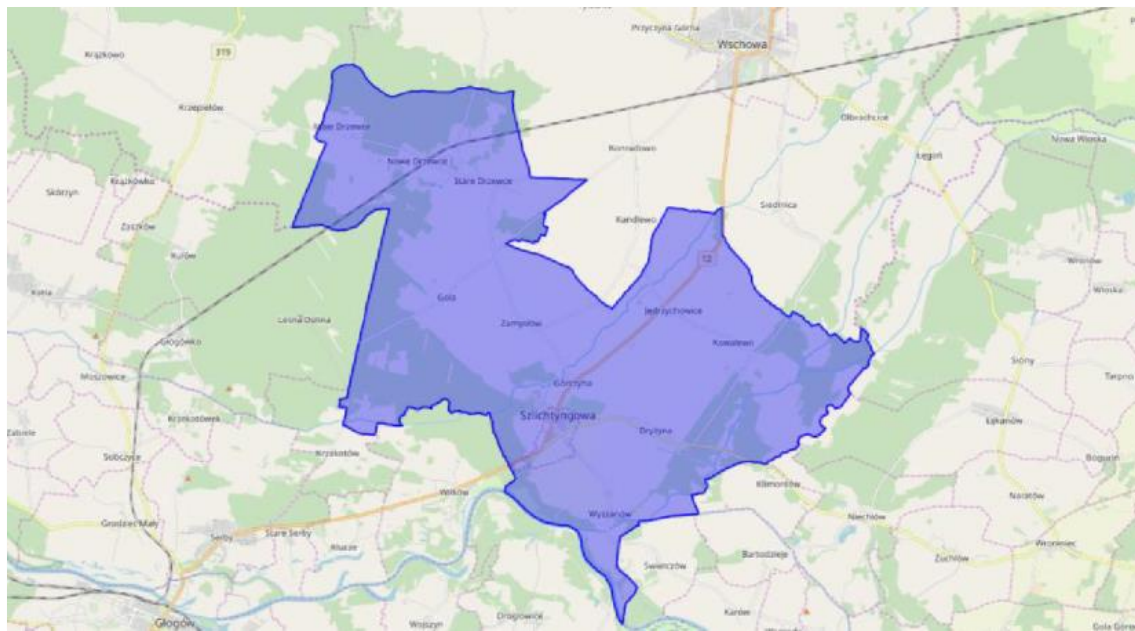

Rysunek 1 Terytorium Gminy Szlichtyngowa¹

Powierzchnia Gminy: 99,74 km²

Gęstość zaludnienia w Gminie: 49 osób/km²

W ogólnej liczbie mieszkańców (4 931) – 50,64% stanowią kobiety, a 49,36% stanowią mężczyźni.

Gmina Szlichtyngowa ma ujemny przyrost naturalny wynoszący -10 osób. W 2022 roku urodziło się 50 dzieci przy 60 zgonach.

Statystyka mieszkańców stale zameldowanych na terenie Gminy Szlichtyngowa:

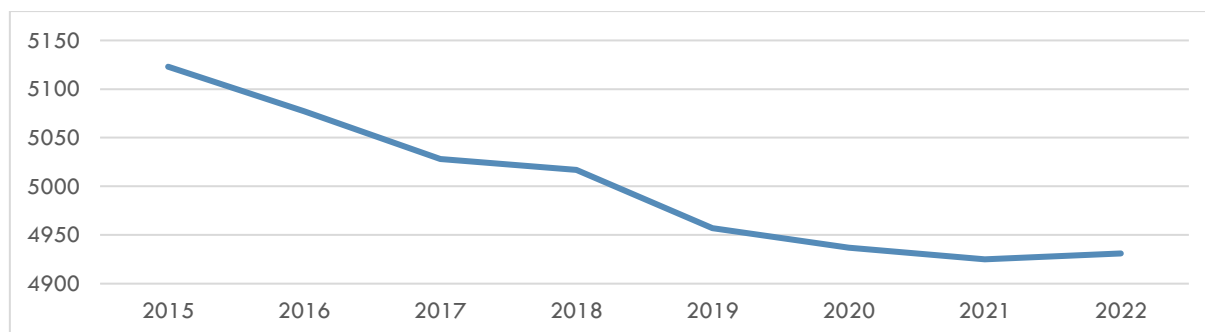

¹ https://www.polskawliczbach.pl/gmina_Szlichtyngowa

Ludność według płci i grup wiekowych przedstawia poniższy wykres:

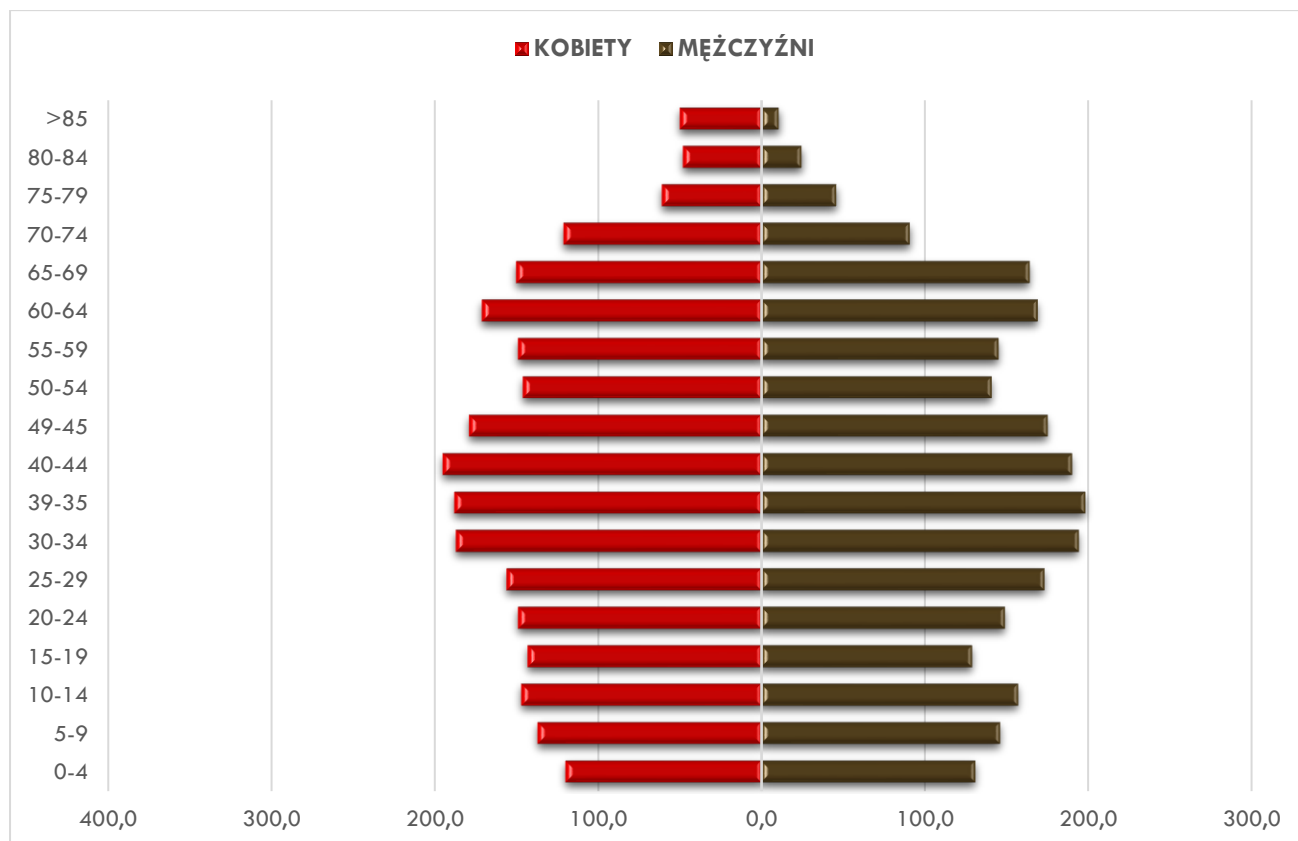

Statystyka zgonów i urodzeń na terenie Gminy Szlichtyngowa

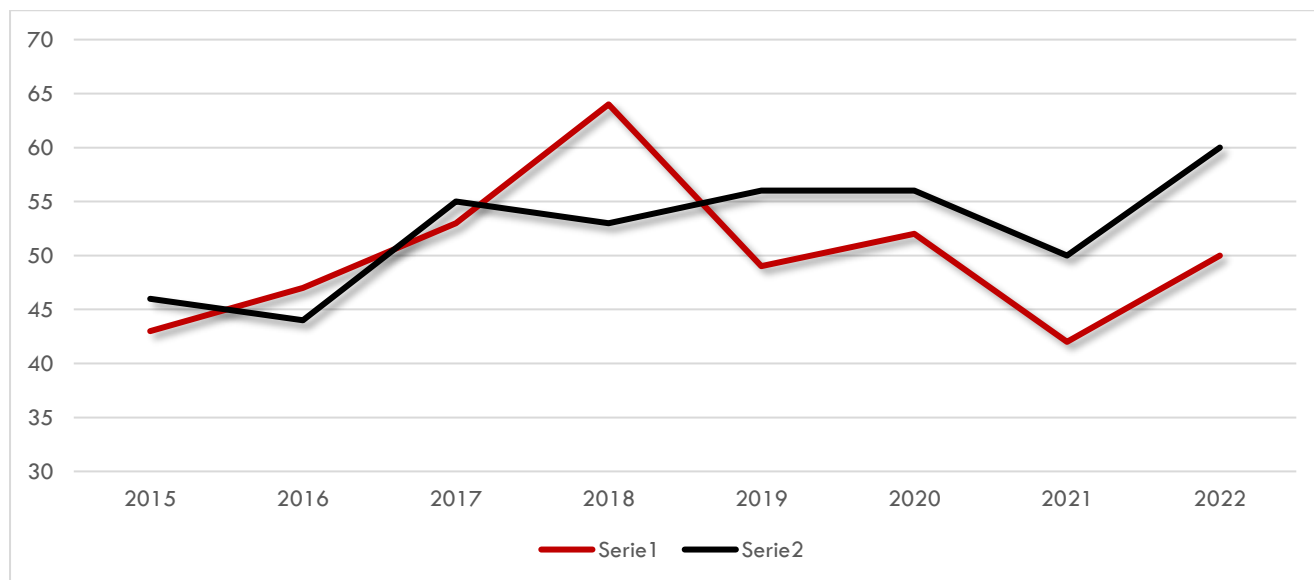

W raporcie zamieszczono kody QR. Aby uzyskać dodatkowe informacje lub obejrzeć galerię zdjęć należy, kliknąć lub zeskanować kod za pomocą swojego urządzenia mobilnego.



Kod QR 1
Dane statystyczne

Władze lokalne i gminne jednostki organizacyjne

Organem stanowiącym Gminy Szlichtyngowa jest Rada Miejska Szlichtyngowa, która liczy 15 radnych.

Przy Radzie Miejskiej Szlichtyngowa w 2022 roku działało 7 stałych komisji:

Komisja Rewizyjna – 3 osoby:

Zakres działania Komisji Rewizyjnej obejmuje m.in. opiniowanie wykonania budżetu Gminy, występowanie z wnioskiem do Rady Miejskiej w sprawie udzielenia lub nieudzielenia absolutorium Burmistrzowi, a także wykonywanie innych zadań zleconych przez Radę Miejską w zakresie kontroli.

Komisja Rolna, Ochrony Środowiska, Handlu i Usług – 5 osób:

Do zakresu działania Komisji Rolnej, Ochrony Środowiska, Handlu i Usług należy m.in. nadzorowanie i opiniowanie spraw związanych z ochroną środowiska i przyrody, gospodarki wodnej, utrzymania porządku i czystości na terenie Gminy.

Komisja Gospodarki Komunalnej i Mienia – 6 osób:

Do zakresu działania Komisji Gospodarki Komunalnej i Mienia należy m.in. nadzorowanie i opiniowanie spraw związanych z gospodarką nieruchomościami, stanem dróg gminnych, mostów, placów oraz organizacji ruchu drogowego, wodociągami i zaopatrzenia w wodę, kanalizacją, zaopatrzenia w energię elektryczną, cmentarzami komunalnymi.

Komisja Zdrowia, Spraw Socjalnych, Porządku i Bezpieczeństwa Publicznego – 5 osób:

Do zakresu działania Komisji Zdrowia, Spraw Socjalnych, Porządku i Bezpieczeństwa Publicznego należy m.in. nadzorowanie i opiniowanie spraw związanych z zagospodarowaniem przestrzennym, promocji Gminy, ochrony przeciwpożarowej, ochrony zdrowia, przeciwdziałania alkoholizmowi, polityki społecznej, polityki prorodzinnej.

Komisja Oświaty i Kultury – 7 osób:

Do zakresu działania Komisji Oświaty i Kultury należy m.in. nadzorowanie i opiniowanie spraw związanych z edukacją, kulturą oraz kulturą fizyczną.

Komisja Budżetowa – 3 osób:

Zakres działania Komisji Budżetowej obejmuje m.in. opiniowanie zmian budżetu Gminy, kształtowanie dochodów i wydatków budżetowych Gminy, opiniowanie stawek podatków i opłat lokalnych.

Komisja Skarg, Wniosków i Petycji – 3 osoby:

Zakres działania Komisji Skarg Wniosków i Petycji obejmuje m.in. rozpatrywanie skarg wnoszonych do Rady na działalność Burmistrza i kierowników gminnych jednostek organizacyjnych oraz kierowanych do Rady wniosków i petycji.

Stale komisje są organami pomocniczymi Rady Miejskiej Szlichtyngowa. Mają istotny wpływ na politykę Gminy i ostateczny kształt uchwał, gdyż na swoich posiedzeniach prowadzą szczegółowe dyskusje w ich sprawie i wydają opinie.

Organem wykonawczym jest Burmistrz Miasta i Gminy. Burmistrzowi podlegają gminne jednostki organizacyjne, są to:

- 1) Urząd Miasta i Gminy Szlichtyngowa;
- 2) Miejsko-Gminny Ośrodek Pomocy Społecznej w Szlichtyngowej;
- 3) Zakład Budżetowy Zakład Gospodarki Komunalnej i Mieszkaniowej w Szlichtyngowej;
- 4) Instytucja Kultury Biblioteka Publiczna Miasta i Gminy w Szlichtyngowej;
- 5) Szkoła Podstawowa w Jędrzychowicach;
- 6) Szkoła Podstawowa im. Danuty Siedzikówny „Inki” w Starych Drzewcach;
- 7) Zespół Placówek Edukacyjnych w Szlichtyngowej;
w skład, którego wchodzi Szkoła Podstawowa im. Jana Pawła II w Szlichtyngowej oraz Przedszkole Samorządowe im. Pluszowego Misia w Szlichtyngowej;

Sołectwa

W Gminie Szlichtyngowa jest 9 sołectw: Dryżyna, Gola, Górczyna, Jędrzychowice, Kowalewo, Nowe i Małe Drzewce, Stare Drzewce, Wyszaków, Zamysłów.

Związki międzygminne i zrzeszenia

Gmina Szlichtyngowa:

1. od 2012 roku należy do Związku Międzygminnego Eko-Przyszłość. Związek zrzesza 14 gmin z terenu Województwa Lubuskiego i Dolnośląskiego. Od 2022 roku członkiem Związku Międzygminnego Eko-Przyszłość została Gmina wiejska Głogów. Związek zajmuje się m.in. organizacją odbioru i zagospodarowaniem odpadów komunalnych na terenie gmin zrzeszonych w związku, jak również tworzeniem punktów selektywnej zbiórki odpadów komunalnych tzw. PSZOK, sprawozdawczością w zakresie powierzonych zadań oraz kampanią edukacyjno-informacyjną;
2. jest członkiem Zrzeszenia Gmin Województwa Lubuskiego. Zrzeszenie skupia wszystkie 82 gminy Województwa Lubuskiego. Działania Zrzeszenia skupiają się m.in. na wnoszeniu inicjatyw poprawiających jakość stanowiącego w Polsce prawa samorządowego;
3. należy do Stowarzyszenia Gmin RP Euroregion Sprewa-Nysa-Bóbr, którego głównym celem jest szeroko rozumiana współpraca partnerów po oby stronach granicy polsko-niemieckiej. Celem partnerstwa jest:
 - przewycięzanie granic, realizowane poprzez likwidację wzajemnych uprzedzeń i obaw, wspieranie przyjacielskich kontaktów, wykorzystywanie gospodarczego potencjału regionu, budowanie wzajemnego porozumienia i zaufania, wyrównywanie i poprawa poziomu życia po obu stronach granicy;
 - współpraca mająca na celu integrację wschodu z zachodem, wspieranie kooperacji miast i gmin, transgraniczne planowanie przedsięwzięć infrastrukturalnych;
 - tworzenie trwałych ogniw integracji na byłych granicach, pielęgnowanie odmienności narodowej jako bogactwa Europy, realizacja współpracy transgranicznej, jako priorytetowego zadania europejskiego;
4. należy do Stowarzyszenia Kraina Lasów i Jezior–Lokalna Grupa Działania. Stowarzyszenie skupia sześć Gmin: Szlichtyngowa, Siedlisko, Nowa Sól, Kotla, Sława i Wschowa. Celem Stowarzyszenia jest działanie na rzecz rozwoju obszarów wiejskich. Jego intencją jest wspieranie działań na rzecz rozwoju obszaru działania LGD, promocja oraz wspieranie organizacyjne i rzeczowe osób fizycznych, prawnych i organizacji.
5. należy do Partnerstwa Gmin z południowo-wschodniej części województwa lubuskiego – Lubuska 9. Partnerstwo zrzesza 9 gmin, tj. gminę: Kożuchów, Bytom Odrzański, Kolsko, gminę wiejską Nowa

Sól, Nowe Miasteczko, Siedlisko, Sława, Szlichtyngowa i Wschowa. Istotą zawiązania partnerstwa była wola współpracy w zakresie realizacji zadań wpływających na rozwój społeczno-gospodarczy rejonu, a także intensyfikację współpracy w lata 2022-2030.

6. Należy do Związku Samorządów Polskich – na mocy Uchwały Nr XXXVIII/286/22 z dnia 11 października 2022 r. Rady Miejskiej Szlichtyngowa w sprawie przystąpienia Gminy Szlichtyngowa do stowarzyszenia Związek Samorządów Polskich. Celem ZSP jest wspieranie idei samorządu terytorialnego oraz obrona wspólnych interesów podmiotów będących członkami stowarzyszenia, w szczególności poprzez: inicjowanie, propagowanie i realizację wspólnych przedsięwzięć służących rozwojowi współpracy samorządów. Celem działań jest również doskonalenie i zadbanie o stały rozwój obecnych samorządowców różnego szczebla, oraz dbałość o rodzinę, tradycję, historię lokalną i narodową tożsamość, inicjowanie korzystnych dla samorządów zmian w polskim prawie.

3. BUDŻET GMINY SZLICTYNGOWA

Wysokość budżetu

Budżet Miasta i Gminy Szlichtyngowa uchwalony został przez Radę Miejską Szlichtyngowa w dniu 28 grudnia 2021 r. Uchwałą Nr XXIX/229/21 „Uchwała Budżetowa na 2022 rok Miasta i Gminy Szlichtyngowa”. Zmiany w budżecie w trakcie roku wprowadzone zostały 11 uchwałami Rady Miejskiej Szlichtyngowa oraz 32 zarządzeniami Burmistrza Miasta i Gminy Szlichtyngowa.

Wykonanie dochodów na dzień 31 grudnia 2022 r. wyniosło ogółem 33.021.661,54 zł, co stanowi **78,63%** planu po zmianach, w tym:

- dochody bieżące w wysokości 32.082.463,74 zł
- dochody majątkowe w wysokości 939.197,80 zł

Największy udział w dochodach stanowiły dochody z tytułów:

- 1) dochody od osób prawnych, od osób fizycznych i od innych jednostek nieposiadających osobowości prawnej oraz wydatki związane z ich poborem – 32,20%
- 2) różne rozliczenia – 22,69%
- 3) rodzina – 14,35%
- 4) pozostałe zadania w zakresie polityki społecznej – 13,03%
- 5) pomoc społeczna – 4,30%
- 6) oświata i wychowanie – 4,11%

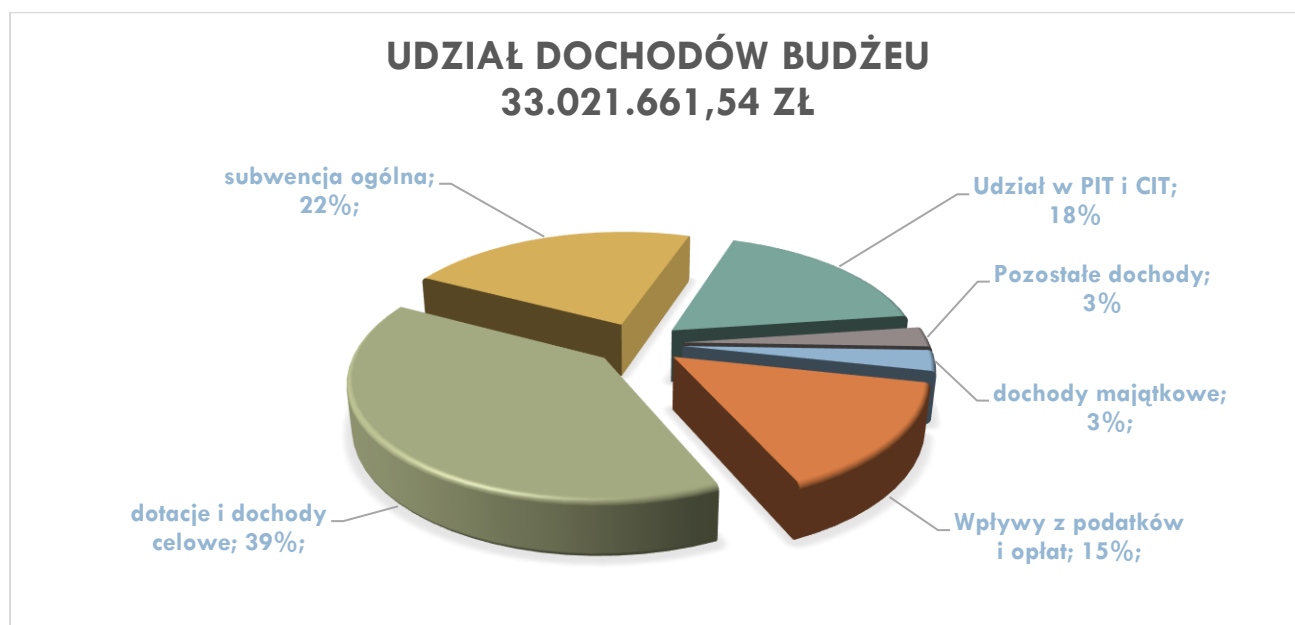

Poziom wydatków i ich udział w budżecie

Wykonanie wydatków w 2022 roku wg rodzajów:

Lp.	Wyszczególnienie	Plan wydatków po zmianach	Wykonanie wydatków	Wykonanie %
1	Wydatki bieżące	32.885.981,15	28.890.967,51	87,85
2	Wydatki majątkowe	12.434.166,20	4.588.239,58	36,90
	Razem wydatki	45.320.147,35	33.479.207,09	73,87

UDZIAŁ WYDATKÓW BUDŻETU: 33.479.207,09 ZŁ

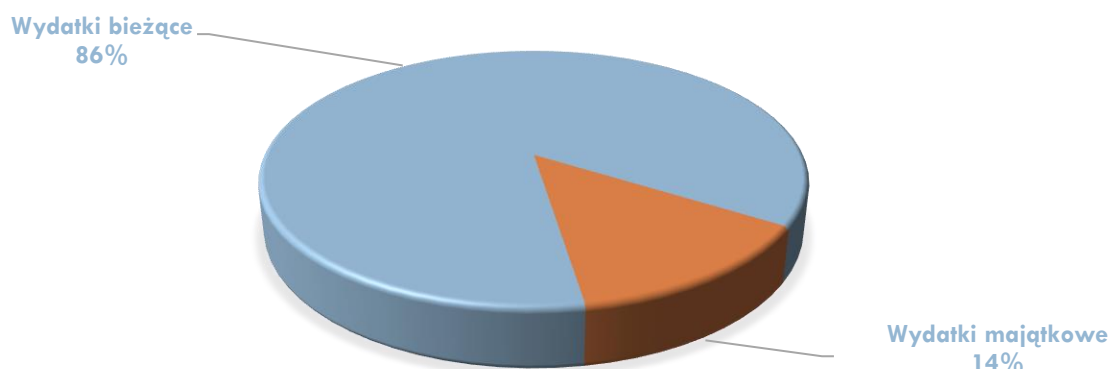

Poziom zadłużenia

Wskaźnik zadłużenia 10,68%, obligacje seria G 800 000,00 zł oraz spłaty pożyczki w kwocie 212.408,00 zł (z tytułu budowy SUW Stare Drzewce), co stanowi 100% zaplanowanych do spłaty. Wydatki na obsługę długu stanowią kwotę 142 473,33 zł, wydatki z tytułu poręczeń stanowią kwotę 38 715,56 zł (poręczenie dla OSP Wyszaków na zakup samochodu ratowniczo-gaśniczego). Ogólna spłata zadłużenia – wykup obligacji, spłata pożyczki, spłata poręczeń oraz wydatki na obsługę długu publicznego to kwota 1 193 596,89 zł. Wskaźnik spłaty kredytów i pożyczek oraz koszty obsługi długu publicznego do wykonanych dochodów kształtuje się na poziomie 3,61%. W 2022 roku Gmina Szlichtyngowa wyemitowała obligacje na kwotę 700.000,00 zł, ze spłatą w latach 2030-2032.

	Realizacja [zł]					
	2018	2019	2020	2021	2022	2023
Zobowiązania wg umów	7.538.250,14	6.938.250,14	6.084.425,80	5.031.107,57	3.979.012,18	3.666.604,18
Spłata zadłużenia	600.000,00	853.824,34	1.053.318,23	1.052.095,39	1.012.408,00	-
Emisja obligacji	-	-	-	-	700.000,00	
Koszt obsługi długu	181.836,37	189.365,89	166.715,84	81.308,35	142.473,33	-
Ogólna spłata zadłużenia	781.836,37	1.043.190,23	1.220.034,07	1.133.403,74	1.154.881,30	-

Stan mienia komunalnego

Powierzchnia gruntów Gminy Szlichtyngowa

1. Użytki rolne – 119,7389 ha, w tym:

- grunty rolne	- 61,7711 ha
- sady	- 0,4034 ha
- łąki trwałe	- 12,3197 ha
- pastwiska trwałe	- 9,1079 ha
- użytki rolne zabudowane	- 5,908 ha
- rowy	- 29,9766 ha

2. Grunty leśne oraz zadrzewione i zurbanizowane - 12,2872 ha, w tym:

- lasy - 12,0350 ha
- grunty zadrzewione i zakrzewione - 0,2522 ha

3. Grunty zabudowane i zurbanizowane - 41,9661 ha, w tym:

- tereny mieszkaniowe - 2,5015 ha
- tereny przemysłowe - 6,5184 ha
- inne tereny zabudowane - 8,8663 ha
- zurbanizowane tereny niezabudowane - 0,2181 ha
- tereny rekreacyjno-wypoczynkowe - 19,7718 ha
- użytki kopalne - 4,0900 ha

4. Tereny komunikacyjne - 176,3844 ha, w tym:

- drogi - 174,1430 ha
- tereny kolejowe - 0,1194 ha
- tereny pod budowę dróg lub linii kolejowych - 1,9796 ha
- inne tereny komunikacyjne - 0,1424 ha

5. Tereny różne - 0,5252 ha**6. Nieużytki - 4,2296 ha****7. Grunty pod wodami - 1,3710 ha, w tym:**

- grunty pod wodami powierzchniowymi stojącymi - 1,3710 ha

RAZEM: 357,0209 ha**Wartość mienia komunalnego wg jednostek**

Wartość mienia komunalnego wg jednostek przedstawia się następująco:

Lp.	Nazwa jednostki	Stan na dzień 31.12.2022 r. [zł]	Wzrost/spadek [zł]
1	ZGKiM Szlichtyngowa	24.460.902,44	3.549,92
2	Biblioteka Publiczna	7.195,47	0,00
3	SP Stare Drzewce	1.145.665,20	351.357,35
4	SP Jędrzychowice	1.293.556,74	525.655,85
5	ZPE Szlichtyngowa	6.035.061,51	2.223.815,55
6	UMiG Szlichtyngowa	38.068.647,24	-1.904.608,43
7	MGOPS Szlichtyngowa	30.305,54	24.778,35
		71.049.334,14	1.224.548,59

Ogółem wartość majątku w stosunku do roku ubiegłego wzrosła o kwotę 1.224.548,59 zł. Złożyły się na to m.in. odbiory wykonanych inwestycji oraz przekazanie nieruchomości w trwałe zarząd.

Wartości niematerialne i prawne wg stanu na dzień 31.12.2022 r. przedstawia poniższa tabela:

Lp.	Nazwa jednostki	Stan na dzień 31.12.2022 r. [zł]
1	ZGKiM Szlichtyngowa	50.229,24
2	Biblioteka Publiczna	15.177,89
3	SP Stare Drzewce	3.311,00
4	SP Jędrzychowice	3.123,93
5	ZPE Szlichtyngowa	21.726,71

6	UMiG Szlichtyngowa	61.804,61
7	MGOPS Szlichtyngowa	9.697,73
		165.116,11

Wysokość pozyskanych dotacji w 2022 roku

Lp.	Zadanie	Źródło dotacji	Kwota
1.	Przebudowa ul. Browarowej, Polnej i części ul. Miodowej w mieście Szlichtyngowa wraz z wymianą sieci wodociągowej w formule zaprojektuj i wybuduj	Rządowy Fundusz Polski Ład Program Inwestycji Strategicznych	4 161 000,00 zł
2.	Przebudowa ul. Cichej i Sienkiewicza w mieście Szlichtyngowa	Rządowy Fundusz Polski Ład Program Inwestycji Strategicznych	1 536 150,00 zł
3.	Przebudowa drogi wewnętrznej w Goli	Rządowy Fundusz Polski Ład Program Inwestycji Strategicznych	710 328,17 zł
4.	Budowa kanalizacji sanitarnej w miejscowości Małe Drzewce w formule zaprojektuj i wybuduj	Rządowy Fundusz Polski Ład Program Inwestycji Strategicznych	3 920 000,00 zł
5.	Usługi Opiekuńcze w Gminie Szlichtyngowa	RPO – Lubuskie 2020	719 620,62 zł
6.	Granty PPGR	RPO – Polska Cyfrowa 2014-2020	633 000,00 zł
7.	Zakup średniego samochodu ratowniczo-gaśniczego dla OSP Gola	KSRG, NFOŚiGW w Warszawie, WFOŚiGW w Zielonej Górze, Fundacja KGHM Polska Miedź S.A w Lubinie, Bank Spółdzielczy we Wschowie, Nadleśnictwo Włoszakowice, Nadleśnictwo Głogów	699 000,00 zł
8.	Wielkie działania małych dzieci – Ciuchcią dookoła marzeń – Szkoła Podstawowa w Jędrzychowicach	RPO – Lubuskie 2020	293 968,16 zł
9.	Aktywnie i Twórczo z pluszowym misiem – Przedszkole Samorządowe im. Pluszowego Misia w Szlichtyngowej	RPO – Lubuskie 2020	216 160,89 zł
10.	Laboratoria Przyszłości	Ministerstwo Edukacji i Nauki	160 000,00 zł
11.	Cyfrowa Gmina	Centrum Projektów Cyfrowych – Polska Cyfrowa 2014-2020	150 569,96 zł
12.	Budowa zespołu boisk sportowych przy Szkole Podstawowej w Jędrzychowicach – etap I	Urząd marszałkowski Woj. Lubuskiego – Lubuska Baza Sportowa	120 000,00 zł
13.	Doposażenie i poprawa standardu szkolnych stołówek	„Posiłek w szkole i w domu”	113 000,70 zł

14.	Strefa Przedszkolaka – uczyć, liczyć, koduję... - Szkoła Podstawowa im. Danuty Siedzikówny „Inki” w Starych Drzewcach	RPO – Lubuskie 2020	107 369,42 zł
15.	Budowa miejsc rekreacji w miejscowościach Szlichtyngowa, Gola i Jędrzychowice, gmina Szlichtyngowa”	RPO – Lubuskie 2020	103 503,00 zł
16.	„Halo! To ja ekologia”	EFS – Program Operacyjny Wiedza Edukacja Rozwój (PO WER) – Ministerstwo Funduszy i Polityki Regionalnej	99 342,00 zł
17.	Poznaj Polskę	Ministerstwo Edukacji i Nauki	43 987,00 zł
18.	Remont budynku remizy OSP w Wyszanowie	Urząd Marszałkowski Woj. Lubuskiego	29 934,86 zł
19.	Cyfrowe Kluby Seniora	Kancelaria Prezesa Rady Ministrów - Centrum Rozwoju Kompetencji Cyfrowych	19 080,00 zł
20.	Dodatkowe zajęcia specjalistyczne z zakresu pomocy psychologiczno-pedagogicznej	Rezerwa części oświatowej subwencji ogólnej	15 820,00 zł
21.	Poprawa oferty bibliotek publicznych – zakup i zdalny dostęp do nowości wydawniczych – Biblioteka Publiczna Miasta i Gminy w Szlichtyngowej	Narodowy Program Rozwoju Czytelnictwa 2.0	8 076,00 zł
22.	Usuwanie folii rolniczych i innych odpadów pochodzących z działalności rolniczej	NFOŚiGW w Warszawie	7 236,00 zł
23.	Usuwanie wyrobów zawierających azbest	NFOŚiGW w Warszawie i WFOŚiGW w Zielonej Górze	5 835,90 zł
24.	Maszt flagowy na rynku w Szlichtyngowie	„Pod biało-czerwoną”	4 081,00 zł
25.	Zakup nowości wydawniczych do placówek wychowania przedszkolnego – Szkoła Podstawowa w Jędrzychowicach	Narodowy Program Rozwoju Czytelnictwa 2.0	1 500,00 zł
Razem			13 878 563,68 zł

4. KULTURA I SPORT

Imprezy i wydarzenia

Narodowy Dzień Pamięci Żołnierzy Wyklętych – 1 marca 2022 r.

W gminie Szlichtyngowa obchodzono Narodowy Dzień Pamięci Żołnierzy Wyklętych. Obchody rozpoczęły się Mszą Św. po której odbył się apel na rynku w Szlichtyngowie, gdzie pod obeliskiem kwiaty złożyli: w imieniu Samorządu Gminy Szlichtyngowa Burmistrz Miasta i Gminy Jolanta Wielgus, Wiceprzewodniczący Rady Miejskiej Wojciech Krygier, w imieniu Powiatu Wschowskiego Radna Halina Szuman, Kierownik Posterunku Policji w Szlichtyngowej asp. szt. Damian Lipowy oraz delegację szkół podstawowych z terenu Gminy Szlichtyngowa. Odbył się także III Gminny Konkurs Plastyczny pn. „Żołnierze Wyklęci – Bohaterowie Niezlomni”. Na konkurs wpłynęło ok. 66 prac plastycznych. Laureaci konkursu otrzymali dyplomy oraz nagrody rzeczowe. W Świetlicy Miejskiej w Szlichtyngowie odbył się spektakl słowno-muzyczny przygotowany przez uczniów Szkoły Podstawowej w Jędrzychowicach.

Dzień Sołtysa – 14 marca 2022 r.

14 marca obchodzony był Dzień Sołtysa. Z tej okazji w sali widowiskowej w Świetlicy Miejskiej w Szlichtyngowie odbyło się spotkanie z sołtysami z Gminy Szlichtyngowa. W trakcie spotkania Burmistrz Miasta i Gminy Jolanta Wielgus wraz z Zastępcą Błażem Rajman wyrazili słowa uznania i podziękowania za trud i wysiłek włożony w wykonywanie pracy sołtysa oraz za zaangażowanie w podejmowanie i realizację działań służących rozwojowi Sołectw oraz całej Gminy. Wszyscy Sołtysi otrzymali pisemne podziękowania i drobne upominki.

Uroczysta inauguracja projektu pn.: „Usługi opiekuńcze w Gminie Szlichtyngowa”

Dnia 27 kwietnia br. w sali Świetlicy Miejskiej w Szlichtyngowej odbyła się uroczystość oficjalnej inauguracji projektu pn. „Usługi opiekuńcze w Gminie Szlichtyngowa” współfinansowanego z Europejskiego Funduszu Społecznego w ramach Regionalnego Programu Operacyjnego Lubuskie 2020 w ramach Osi priorytetowej 7. Równowaga społeczna Działania 7.5 Usługi społeczne. Całkowita wartość projektu stanowi kwotę 846 612,50 zł. w tym kwota dofinansowania to 719 620,62 zł. Projekt realizowany będzie do 30 czerwca 2023 roku. Realizatorem tego projektu jest Gmina Szlichtyngowa oraz Miejsko-Gminny Ośrodek Pomocy Społecznej w Szlichtyngowej w partnerstwie z Ośrodkiem Wsparcia Osób Niepełnosprawnych i Niesamodzielnym w Plewiskach.

W uroczystości udział wzięli beneficjenci projektu – seniorki i seniorzy z terenu Gminy Szlichtyngowa oraz zaproszeni goście: Pani Joanna Ejsmont – Dyrektor Departamentu Europejskiego Funduszu Społecznego Urzędu Marszałkowskiego w Zielonej Górze, Pan Adam Misiaszek - Zastępca Dyrektora Departamentu Europejskiego Funduszu Społecznego Urzędu Marszałkowskiego w Zielonej Górze, Pan Andrzej Bielawski – Starosta Powiatu Wschowskiego, Pan Waldemar Starosta – Wicestarosta Powiatu Wschowskiego, Pan Błażej Rajman – Zastępca Burmistrza Miasta i Gminy Szlichtyngowa, Pani Anna Zalewska – Przewodnicząca Rady Miejskiej Szlichtyngowa, Pan Wojciech Krygier – Wiceprzewodniczący Rady Miejskiej, Pan Krystian Śladewski - Wiceprzewodniczący Rady Miejskiej, Pani Dorota Raczicka – Skarbnik Miasta i Gminy, Pani Krystyna Zientek – Kierownik Miejsko-Gminnego Ośrodka Pomocy Społecznej w Szlichtyngowie wraz z pracownikami (p. Renata Kubiak, p. Wiesława Wardecka, p. Kinga Neć, Aleksandra Skurjat), Pani Daria Jasiewicz – Fundacja: Ośrodek Wsparcia Osób Niepełnosprawnych i Niesamodzielnym w Plewiskach.

Uroczystość uświetniła część artystyczna przygotowana przez dzieci z Samorządowego Przedszkola im. Pluszowego Misia w Szlichtyngowie z grup: „Sówki A” i „Sówki B” pod kierownictwem nauczycieli: Pani Katarzyny Mika i Pani Katarzyny Ilmak. Dzieci swoim występem wprowadziły wszystkich w wiosenny nastrój, gdyż taka była tematyka przedstawienia.

W ramach realizowanego projektu będą prowadzone zajęcia w Klubie Seniora w Szlichtyngowej, Jędrzychowicach i Starych Drzewcach. W wymienionych Klubach organizowane będą warsztaty zajęciowe dotyczące rozwijania umiejętności i zainteresowań, spotkania ze specjalistami min. zdrowia, spotkania integracyjne Seniorów, wyjazdy o charakterze kulturalnym itp. Dodatkowym wsparciem przy realizacji Projektu będzie świadczenie usług opiekuńczych i specjalistycznych usług opiekuńczych dla osób wymagających wsparcia w codziennym funkcjonowaniu oraz wsparcie dla opiekunów faktycznych. Dla osób korzystających ze specjalistycznych usług opiekuńczych przewiduje się wsparcie rehabilitanta i psychologa.

Obchody Święta Konstytucji 3 maja – 3 maja 2022 r.

Tradycyjnie obchody rozpoczęły się Mszą św. w Kościele Parafialnym w Szlichtyngowej odprawioną przez ks. Proboszcza w intencji Ojczyzny. Po Mszy Św. delegacja samorządowa zapaliła znicze pod pomnikiem Jana Pawła II na placu kościelnym, następnie delegacje Powiatu Wschowskiego i Gminy Szlichtyngowa złożyły symboliczne wianki kwiatów pod pomnikiem pamięci na Rynku w Szlichtyngowie. Następnie uczniowie Zespołu Placówek Edukacyjnych w Szlichtyngowie przedstawili uroczystą akademię.

Uroczyste przekazanie promes

Dnia 15 czerwca 2022 r. w przy remisie OSP Gola odbyła się uroczystość przekazania promes na zakup średnich samochodów ratowniczo – gaśniczych.

Prezes Ochotniczej Straży Pożarnej w Goli druh Zenon Chrząstowski odebrał z rąk Prezesa Zarządu Wojewódzkiego Funduszu Ochrony Środowiska i Gospodarki Wodnej w Zielonej Górze Pana Mariusza Herbuta dofinansowanie w kwocie 200.000,00 zł na zakup nowoczesnego samochodu bojowego. W uroczystości uczestniczyli także m.in.: st. bryg. Patryk Maruszak - Komendant Straży Pożarnej w Gorzowie Wielkopolskim, Andrzej Bielawski - Starosta Powiatu Wschowskiego, bryg. Tomasz Maciejewski - Zastępca Komendanta Powiatowej Państwowej Straży Pożarnej we Wschowie, Jolanta Wielgus - Burmistrz Miasta i Gminy Szlichtyngowa, Remigiusz Lorenz - Burmistrz Miasta i Gminy Międzyrzecz, Błażej Rajman - Zastępca Burmistrza Miasta i Gminy Szlichtyngowa, Dorota Raczycka - Skarbnik Miasta i Gminy Szlichtyngowa, Anna Zalewska - Przewodnicząca Rady Miejskiej w Szlichtyngowej, Radni Rady Miejskiej, druh Zenon Chrząstowski wraz z druhami OSP Gola, Aneta Grześkowiak - Sołtys wsi Gola, Rada Sołecka wsi Gola.

Promesy otrzymały także: OSP Mirocin Górny, OSP Nowogród Bobrzański, OSP Sucha, OSP Gostchorze, OSP Wyszanowo, OSP Lutol Suchy, OSP Pszczew, OSP Skwierzyna, OSP Niegosław, OSP Gola i OSP Ołobok

Piknik z Produktem Polskim pn. Bitwa Regionów – 26 czerwca 2022 r.

26 czerwca odbył się Piknik z Produktem Polskim pn. Bitwa Regionów. W Szlichtyngowie 20 Kół Gospodyń Wiejskich z powiatu nowosolskiego i wschowskiego, rywalizowało w eliminacjach powiatowych kulinarnego konkursu "Bitwa Regionów". Wydarzenie uświetnił występ zespołu „Jarzębinki” z Gminnego Centrum Kultury w Otyniu oraz zespołu „Stypułowanie” ze Stypułowa. Przed zgromadzoną publicznością zaprezentowały się również dzieci i młodzież z placówek edukacyjnych z terenu Gminy. I miejsce i czek na 1000 zł zdobyło Koło Gospodyń Wiejskich z Książa Śląskiego z potrawą gołąbki z kaczka i kaszą gryczaną. II miejsce i czek na 800 zł zajęło Koło Gospodyń Wiejskich z Kowalewa, które zaprezentowały bigos myśliwski a III miejsce i czek na 500 zł zdobyło Koło Gospodyń Wiejskich z Wyszanowa, które zaprezentowało gołąbki ziemniaczane z roladą wieprzową zapiekaną w kapuście kiszanej. Wyróżnienia otrzymały KGW: Czerlejewo, Lipinki, Lubogoszcz i Radzyń.

W uroczystości udział wzięli Burmistrz Miasta i Gminy Jolanta Wielgus, Burmistrz Otynia Barbara Wróblewska, Z-ca Dyrektora Generalnego KOWR Małgorzata Gośniowska-Kola, Poseł na Sejm RP Marek

Ast, Posłanka do parlamentu Europejskiego Elżbieta Rafalska, Starosta Powiatu Wschowskiego Andrzej Bielawski, Dyrektor Lubuskiego Oddziału Doradztwa Rolniczego Wojciech Szadel, Dyrektor Zarządu Zlewni Państwowego Gospodarstwa Wodnego Wody Polskie w Zielonej Górze Jan Wardecki, Prezes Hodowli Zwierząt Zarodowych Osowa Sień Jan Pabierowski, Dyrektor Powiatowego Urzędu Pracy we Wschowie Andrzej Nowicki, podkomisarz Andrzelika Łuczak ówczesna I Zastępca Komendanta Powiatowego Policji we Wschowie, brygadier Tomasz Maciejewski Zastępca Komendanta Powiatowej Państwowej Straży Pożarnej we Wschowie, Kierownik Wydziału Rozwoju Rynków Rolnych Oddziału Terenowego KOWR w Gorzowie Wlkp. Joanna Wojciechowska-Smółka, Kierownik Biura Powiatowego ARiMR we Wschowie Robert Alefierowicz, Kierownik Biura Powiatowego ARiMR w Nowej Soli Katarzyna Maciejewska, Radni Rady Miejskiej Szlichtyngowa, Sołtysi z terenu Gminy Szlichtyngowa.

Dni Szlichtyngowy – 01-02 lipca 2022 r.

W dniach 1 i 2 lipca mieszkańcy i goście korzystali z szeregu atrakcji. 1 lipca w sali świetlicy miejskiej odbył się 1 dzień obchodów święta miasta przygotowany przez pracowników Biblioteki Publicznej w Szlichtyngowie na czele z Dyrektorem Anną Neć we współpracy z Muzeum Ziemi Wschowskiej. Odbyły się warsztaty dla dzieci pn. „Legends naszego regionu” prowadzone przez Annę Napierałę, następnie mieszkańcy mogli obejrzeć wystawy pt. „Szlichtyngowa w obiektywie”, „Nasze miasto w literaturze” i dzięki współpracy z Muzeum Ziemi Wschowskiej wystawę pn. „Niepodległość – droga do wolności na okolicznych ziemiach”. Była również wystawa prac konkursu plastycznego pn. „Moja gmina – ciekawa kraina”. Przedstawiciel Muzeum Ziemi Wschowskiej pan Mateusz Szałata przedstawił prelekcję dot. „Historii Ziemi Wschowskiej”. Na zakończenie pierwszego dnia obchodów odbyła się prezentacja wierszy naszych lokalnych twórców. Zaprezentowali się Hanna Wilińska, uczennica Szkoły podstawowej w Jędrzychowicach, która zaprezentowała wiersz pt. „Mój dom”, Oliwia Rogińska ze Szkoły Podstawowej im. Danuty Siedzikówny „Inki” w Starych Drzewcach z utworem „Miejsce ukochane” oraz Amelia Pańczar w utworze „Początek wakacji”, który został napisany przez Julię Baziuk, Aleksandrę Czyczyk, Amelię Pańczar ze Szkoły Podstawowej im. Jana Pawła II w Szlichtyngowej.

Drugi dzień obchodów miał miejsce w Parku Górczyńskim. Burmistrz Jolanta Wielgus przywitała zebranych. Po oficjalnym otwarciu obchodów Dni Szlichtyngowy rozpoczął się program artystyczny, który zainaugurował koncert Młodzieżowej Orkiestry Dętej ze Wschowy. Następnie na scenie zaprezentowali się uczniowie ze szkół z terenu gminy Szlichtyngowa. Wystąpiły dzieci z Przedszkola Samorządowego im. Pluszowego Misia w Szlichtyngowej przygotowane przez panią Katarzynę Mikę, panią Katarzynę Ilmak, panią Żanetę Miaskowską oraz panią Joannę Zientek oraz grupa uczniów ze Szkoły Podstawowej w Szlichtyngowie pod nadzorem pani Renaty Kokorniak. Odbył się występ dzieci ze Szkoły Podstawowej w Jędrzychowicach pod przewodnictwem pani Ewy Szpatowicz oraz uczniowie z zespołu perkusyjnego Oliwier Piwowar i Oliwier Krawczyk.

W dalszej części odbyły się również występy indywidualne: wystąpiła Weronika Kupczyk ze Szkoły Podstawowej w Szlichtyngowie, Arsen Bezborodyi zaśpiewał utwór Zenona Martyniuka „Przez twe oczy zielone” oraz zagrał na keyboardzie, Hanna Wilińska zaśpiewała dwa utwory Sanah – „Ostatnia Nadzieja” i „Eldorado” a pokaz taneczny przy utworze „Baby shark remix” zatańczyły Maja Jurczak, Aleksandra Olszewska i Wanessa Pasternak. Wiersze, tańce i śpiewy najmłodszych zostały nagrodzone gromkimi brawami. Podczas głównych obchodów Dni Szlichtyngowy odbył się Konkurs dla Kół Gospodyń Wiejskich na najsmaczniejsze ciasto w Gminie Szlichtyngowa. Po podliczeniu punktów wyłoniono zwycięzcę, którym zostało Koło Gospodyń Wiejskich Jędrzychowianki otrzymując bon o wartości 300 zł, drugie miejsce i bon o wartości 200 zł zajęło Koło Gospodyń Wiejskich Kowalewianki a trzecie i bon o wartości 100 zł Koło Gospodyń Wiejskich Baryczanki.

Odbyło się rozstrzygnięcie konkursu plastycznego pn. „Moja gmina – ciekawa kraina” organizowanego przez Bibliotekę Publiczną pod patronatem Burmistrz Miasta i Gminy. Podczas trwania

imprezy zapewniono wiele atrakcji dla wszystkich mieszkańców. Dla najmłodszych były darmowe dmuchańce, stoisko z grami i zabawami przygotowane przez Akademię Tańca i Animacji OTIUM ze Wschowy oraz strefa relaksu z leżakami dla rodziców i opiekunów. Do dyspozycji najmłodszych były również klocki piankowe XXL i wytwornica baniek mydlanych. Był też namiot profilaktyczny w którym można było uzyskać konsultacje i porady dotyczące uzależnień i przeciwdziałania przemocy domowej w rodzinie. Na terenie parku były również atrakcje strażackie przygotowane przez strażaków z OSP Goła, Szlichtyngowa i Wyszaków oraz pokaz sprzętu strażackiego i policyjnego. Dla starszych uczestników rozegrano konkurs strzelecki o Puchar Burmistrza Miasta i Gminy Szlichtyngowa w dwóch kategoriach juniorów i seniorów. Konkurs przygotował Klub Strzelecki „Muszkiet” Szlichtyngowa. Rozegrano również mini turniej strzelania do tarcz przygotowany przez Grupę ASG Szlichtyngowa. Tuż przed 20:00 odbył się Festiwal kolorów HOLI i w całym parku zrobiło się kolorowo. Po zakończeniu części oficjalnej obchodów zaczęła się zabawa taneczna prowadzona przez DJ Krysa.

Otwarcie placów zabaw i siłowni w Wyszakowie i w Zamysłowie

Dnia 9 sierpnia 2022 r. nastąpiło uroczyste otwarcie placów zabaw i siłowni w Wyszakowie i w Zamysłowie, wybudowane w ramach zadania pn.: „Budowa infrastruktury rekreacyjnej i sportowej w Zamysłowie i w Wyszakowie”. Burmistrz w Wyszakowie z sołtysem Wioletą Adamczyk oraz radną Małgorzatą Fartuszyńską, a w Zamysłowie z sołtysem Wioletą Jakubiak i radnym Krzysztofem Kania, dokonali symbolicznego przecięcia wstęgi i otwarcia placu zabaw i siłowni. Mieszkańcy skorzystali z poczęstunku przygotowanego przez Koło Gospodyń Wiejskich „Baryczanki” w Wyszakowie oraz sołectwo Zamysłów, a dzieci otrzymały ponadto balony i słodki poczęstunek ufundowany przez Urząd Miasta i Gminy Szlichtyngowa. W uroczystości udział wzięli: Starosta Powiatu Wschowskiego Andrzej Bielawski, przedstawiciel Banku Gospodarstwa Krajowego w Zielonej Górze Michał Motowidło, Wiceprzewodniczący Rady Miejskiej Szlichtyngowa Krystian Śladewski, Przewodnicząca Komisji Rewizyjnej Agnieszka Skurjat, Przewodniczący Komisji Budżetowej Stanisław Łynko, Przewodnicząca Komisji Oświaty i Kultury Krystyna Felińska, Przewodnicząca Komisji Zdrowia, Spraw Socjalnych, Porządku i Bezpieczeństwa Publicznego Małgorzata Fartuszyńska, radny Krzysztof Kania, Skarbnik Miasta i Gminy Dorota Raczycka, sołtys wsi Wyszaków Wioleta Adamczyk, sołtys wsi Zamysłów Wioleta Jakubiak.

Dożynki Gminne w Kowalewie – 20 sierpnia 2022 r.

Gospodarzami tegorocznych dożynek byli: Burmistrz Miasta i Gminy Szlichtyngowa Jolanta Wielgus, Przewodnicząca Rady Miejskiej Anna Zalewska, sołtys wsi Kowalewo Brygida Piwowar oraz starostowie dożynek z sołectwa Kowalewo Pani Anna Kudyba i Pan Michał Kurosz.

Początek obchodów wyznaczyła Msza św. Dziękczynna w intencji rolników i rolnictwa celebrowana przez ks. proboszcza Dominika Kamińskiego z Parafii Siedlnica wraz z ks. proboszczem Sławomirem Kukła z Parafii Konradowo oraz ks. proboszczem Janem Sobolewskim z Parafii Szlichtyngowa. Muzyczną oprawę Mszy św. zapewnił chór „Lutnia” z Siedlnicy.

Po rozpoczęciu Mszy św. w uroczystym korowodzie na miejsce uroczystości weszły delegacje wieńcowe ze wszystkich naszych sołectw. Korowód prowadzili starostowie tegorocznych dożynek Pani Anna Kudyba oraz Pan Michał Kurosz a za nimi barwny Zespół Folklorystyczny Chaber z Brzegu Głogowskiego. Po uroczystości wręczenia chleba swój występ artystyczny przedstawił Zespół Folklorystyczny Chaber z Brzegu Głogowskiego. Nieodłącznym elementem dożynek jest również konkurs wieńców dożynkowych. Komisja w składzie: Krystyna Felińska, Anna Neć oraz Sandra Jankowska miały trudne zadanie bowiem wszystkie wieńce były piękne, a ich wykonawcy zasługiwali na ogromne uznanie. Ostatecznie Komisja przyznała I miejsce, i bon o wartości 400 zł dla sołectwa Kowalewo, II miejsce i 300 zł bon dla sołectwa Stare Drzewce oraz III miejsce i bon o wartości 200 zł dla sołectwa Zamysłów. Pozostałe sołectwa otrzymały wyróżnienia i bony o wartości 100 zł. Z okazji Dożynek zorganizowano konkurs „Najpiękniej udekorowana

zagroda dożynkowa”. Przedmiotem konkursu był wybór najpiękniejszej dekoracji dożynkowej posesji we wsi Kowalewo.

Zwycięzcy otrzymali nagrody rzeczowe, które zapewniło sołectwo. Pozostałym startującym w konkursie przyznano wyróżnienia. Ze względu na niekorzystne warunki atmosferyczne zabawę taneczną przeniesiono na świetlicę wiejską. Do 2 w nocy goście i mieszkańcy bawili się przy muzyce charyzmatycznego Zespołu Fuks.

83 rocznica Wybuchu II Wojny Światowej – 1 września 2021 r.

1 września w 83 rocznicę wybuchu II wojny światowej miała miejsce symboliczne złożenie kwiatów i zniczy pod pomnikiem na Rynku w Szlichtyngowej przez Zastępcę Burmistrza Miasta i Gminy, Przewodniczącą Rady Miejskiej i Dyrektora Zespołu Placówek Edukacyjnych w obecności pocztu sztandarowego Szkoły Podstawowej im. Jana Pawła II w Szlichtyngowej, nauczycieli oraz uczniów.

Powiatowo – Gminne obchody Święta Odzyskania Niepodległości – 11 listopada 2022

r.

W Szlichtyngowej odbyły się powiatowo-gminne obchody z okazji 104. rocznicy Odzyskania Niepodległości. Do wspólnego świętowania zaprosili Starosta Wschowski Andrzej Bielawski oraz Burmistrz Miasta i Gminy Szlichtyngowa Jolanta Wielgus. Uroczystości rozpoczęły się w Kościele Parafialnym w Szlichtyngowie Mszą św. celebrowaną w intencji Ojczyzny przez księdza Proboszcza Jana Sobolewskiego oraz ks. Proboszcza Sławomira Kukla i ks. Proboszcza Dominika Kamińskiego. Po Mszy św. Burmistrz Miasta i Gminy Jolanta Wielgus wraz ze Starostą Wschowskim Andrzejem Bielawskim złożyli wiankę i znicz pod Pomnikiem św. Jana Pawła II na placu kościelnym, a następnie mieszkańcy i zaproszeni goście zebrali się przy Pomniku Pamięci na Rynku, gdzie w asyście Wojska Polskiego uroczystie podniesiono flagę na maszt i odśpiewano hymn państwowy. Na uroczystości pododdziały tworzyli Żołnierze 4 Zielonogórskiego Pułku Przeciwlotniczego im. Generała Dywizji Stefana Roweckiego „Grota” w Czerwieńsku oraz uczniowie oddziałów przygotowania wojskowego z I Zespołu Szkół im. Stanisława Staszica we Wschowie. Następnie delegacje powiatowe i gminne złożyły wianki kwiatów pod obeliskiem. Wianki złożyli również: Zastępca Dyrektora Generalnego KOWR Małgorzata Gośniowska-Kola, Poseł na Sejm RP Marek Ast oraz delegacje Związku Piłsudczyków RP Towarzystwo Pamięci Józefa Piłsudskiego we Wschowie Królewska Wschowa, przedstawiciele służb mundurowych, Zarządu Miejsko-Gminnego ZOSP RP, Szkoły Podstawowej im. Jana Pawła II w Szlichtyngowie, Przedszkola Samorządowego im. Pluszowego Misia w Szlichtyngowa, Szkoły Podstawowej w Jędrzychowicach, Szkoły Podstawowej im. Danuty Siedzikówny „Inki” w Starych Drzewcach, I Zespołu Szkół im. Stanisława Staszica we Wschowie, I Liceum Ogólnokształcącego im. Tomasza Zana we Wschowie, Specjalnego Ośrodka Szkolno-Wychowawczego im. Janusza Korczaka we Wschowie, Zakładu Gospodarki Komunalnej i Mieszkaniowej w Szlichtyngowej, Miejsko-Gminnego Ośrodka Pomocy Społecznej w Szlichtyngowie, Związku Harcerstwa Polskiego Hufiec Wschowa i Młodzieżowej Drużyny Pożarniczej w Szlichtyngowie. Dyrektor I Zespołu Szkół im. Stanisława Staszica we Wschowie Piotr Wieland wręczył wyróżnienia dla uczniów klas oddziału przygotowania wojskowego, a Prezes Zarządu Okręgu Związku Piłsudczyków RP Towarzystwa Pamięci Józefa Piłsudskiego we Wschowie Królewska Wschowa płk. Jan Pabierowski wręczył odznaczenie Przewodniczącej Rady Miejskiej Annie Zalewskiej. Jednostka wojskowa przeprowadziła Apel Pamięci oraz oddano salwę honorową. Druga część obchodów odbyła się w Świetlicy Miejskiej w Szlichtyngowie. Występ artystyczny przygotowali uczniowie Szkoły Podstawowej w Jędrzychowicach pod kierownictwem Wioletty Barć oraz Łukasza Hilarskiego. Dekoracje przygotowały Joanna Jancz, Izabela Burblis oraz Katarzyna Hilarska.

Gminny Dzień Seniora

W dniu 17 listopada 2022 r. do Świątlicy Miejskiej w Szlichtyngowie przybyło prawie 100 seniorów z terenu naszej gminy, aby wspólnie obchodzić Gminny Dzień Seniora.

Do wspólnego świętowania powrócono po dwuletniej przerwie spowodowanej pandemią. W uroczystości udział wzięli: Starostwa Powiatu Wschowskiego Andrzej Bielawski, radni Rady Miejskiej Szlichtyngowa, Zastępca Burmistrza Błażej Rajman, Skarbnik Miasta i Gminy Dorota Raczycka, ks. Proboszcz Jan Sobolewski, Dyrektor Zespołu Placówek Edukacyjnych Justyna Jasik, opiekun klubu Senior+ Renata Kubiak, pracownik socjalny Kinga Neć.

Burmistrz składając Naszym Seniorom życzenia zdrowia pozwalającego na aktywne życie i realizację swoich pasji, wszelkiej pomyślności, optymizmu życiowego oraz szczęścia w gronie najbliższych podkreśliła to, że godna podziwu jest też ich aktywność i nieustanna chęć spotykania się, wymiany doświadczeń, ale przede wszystkim radość i optymizm, jakie noszą w sobie i dzielą się tą radością i tym optymizmem z innymi.

Starosta Wschowski Andrzej Bielawski do przekazanych życzeń zdrowia, pogody ducha, spełnienia marzeń, długich lat życia wypełnionych szacunkiem i miłością dołączył kosz słodczy przekazując je na ręce Pani Renaty Kubiak.

Występ artystyczny przygotowały przedszkolaki z Przedszkola Samorządowego im. Pluszowego Misia w Szlichtyngowie: grupa „Kubusie”, grupa Smerfy” i grupa „Rybki”, pod opieką pani Wioletty Huzarskiej, pani Joanny Zientek i pani Magdaleny Szczepaniak. Występ przyniósł wszystkim sporo emocji i niezapomnianych wzruszeń.

Po części artystycznej dalszą zabawę seniorom umilał muzyką DJ Robs. Śpiewając znane i lubiane piosenki Nasi Seniorzy stworzyli zintegrowaną, uśmiechniętą i pełną radości grupę, a zachęceni miłą atmosferą Seniorzy wykonali występy solowe, udowadniając, że mają w swoim gronie także talenty śpiewacze.

Uroczyste rozświetlenie choinki i wizyta świętego Mikołaja – 4 grudnia 2022 r.

Dnia 4 grudnia 2022 r. na Rynku w Szlichtyngowie punktualnie o 15:00 po raz drugi miało miejsce wydarzenie pt.: „Uroczyste rozświetlenie choinki i wizyta Mikołaja”. W Parku na Rynku w Szlichtyngowie licznie zgromadzili się nasi mieszkańcy, których przywitała Burmistrz Miasta i Gminy Jolanta Wielgus. Burmistrz Miasta i Gminy Szlichtyngowa Jolanta Wielgus wraz z Mikołajem i jego pomocnikami po tradycyjnym odliczaniu rozświecili świąteczne drzewko. Wyjątkowy nastrój podkreślały również odtwarzane świąteczne piosenki. Następnie mikołajkowy korowód przemaszerował do Świątlicy Miejskiej, w której czekały na dzieci kolejne atrakcje. Najpierw zostały wręczone nagrody w Konkursie na Kartkę Świąteczną ze Szlichtyngowy, w którym wpłynęło ponad 70 bardzo ciekawych i pięknych prac wykonanych w różnych technikach, tj. malowanki i wklejanki.

Zaraz po wręczeniu nagród każde dziecko otrzymało od Mikołaja paczkę ze słodkim upominkiem. Mikołaj rozdał prawie 200 upominków. Kiedy to każde dziecko otrzymało już upominek Elf ze Śnieżynką zaprosili dzieci do wspólnej zabawy. Był kącik, w którym dzieci mogły spróbować swoich talentów plastycznych, było również stanowisko do robienia tatuaży brokatowych i malowania twarzy. Każde chętne dziecko otrzymało od Elfa wałeczek cukrowy. Elf ze Śnieżynką przeprowadzili quiz mikołajkowy z nagrodami oraz różne zabawy taneczne przy świątecznej muzyce. Podczas wydarzenia można była zakupić i spróbować smakołyków w bufecie „Mikołajowej”, które przygotowały Panie z Koła Gospodyń Wiejskich z Jędrzychowic - „Jędrzychowianki”, były pyszne pierniczki i smaczne pierogi.

Uroczyste zakończenie inwestycji

Dnia 28 grudnia odbyło się uroczyste zakończenie czterech inwestycji, na które Gmina Szlichtyngowa otrzymała dofinansowanie z funduszy rządowych, tj.

1) „Budowa dróg na os. Leśnym w Górczynie” z Rządowego Funduszu „Polska Ład” – Program Inwestycji Strategicznych (edycja I) w wysokości 3.591.228,17 zł, a wartość inwestycji to kwota 4.055.240,19 zł.

2) „Budowa zabezpieczenia elektroenergetycznego z odnawialnych źródeł energii obiektów wodociągowo-kanalizacyjnych Gminy Szlichtyngowa w formule zaprojektuj-wybuduj” z Rządowego Funduszu „Polska Ład” – Program Inwestycji Strategicznych (edycja I) w wysokości 1.150.658,17 zł, wartość inwestycji to 1.211.219,13 zł.

3) „Budowa drogi wewnętrznej w Goli” z Rządowego Funduszu „Polska Ład” – Program Inwestycji Strategicznych (edycja II) w wysokości 710.328,17 zł, wartość inwestycji 747.713,86 zł.

4) „Przebudowa i rozbudowa budynku gospodarczego wraz ze zmianą sposobu użytkowania na cele świetlicy wiejskiej z zapleczem kuchennym i salą wielofunkcyjną w Dryżynie” z Rządowego Funduszu Inwestycji Lokalnych w wysokości 1.020.000,00 zł, wartość inwestycji to kwota 1.670.922,01 zł.

Uroczystość rozpoczęła się o godzinie 10:00 przy drodze prowadzącej na cmentarz w Goli, następnie udano się na osiedle Leśne w Górczynie, boisko sportowe w Szlichtyngowie a zakończyła się w Świetlicy Wiejskiej w Dryżynie.

W uroczystości udział wzięli Wojewoda Lubuski Władysław Dajczak, Poseł na Sejm RP Marek Ast, Starosta Wschowski Andrzej Bielawski, radni Rady Miejskiej Szlichtyngowa, Skarbnik Miasta i Gminy Dorota Raczka, Zastępca Burmistrza Błażej Rajman, Sołtysi sołectwa Gola, sołectwa Górczyna, sołectwa Dryżyna.

W trakcie przemówienia Burmistrz omówiła zakres prac wykonanych w ramach poszczególnych inwestycji oraz przedstawiła informację na temat kosztów ich realizacji, z uwzględnieniem pozyskanych przez Gminę Szlichtyngowa dofinansowań. Głos zabrali również zaproszeni goście: Wojewoda Lubuski Władysław Dajczak oraz Poseł na Sejm RP Marek Ast.

Koła Gospodyń Wiejskich na terenie Gminy Szlichtyngowa

Na terenie Gminy Szlichtyngowa działały trzy Koła Gospodyń Wiejskich, tj. Koło Gospodyń Wiejskich „Baryczanki” w Wyszanie, Koło Gospodyń Wiejskich „Jędrzychowianki” w Jędrzychowicach oraz Koło Gospodyń Wiejskich „Kowalewianki” w Kowalewie. KGW „Baryczanki” liczy 12 osób, KGW „Kowalewianki” liczy 12 osób, a KGW „Jędrzychowianki” liczy 21 osób.

Obiekty sportowe i rekreacyjne na terenie Gminy

Na terenie Gminy Szlichtyngowa działają następujące stowarzyszenia promujące sport:

- Liga Obrony Kraju Zarząd Powiatowy we Wschowie: rozwijanie strzelectwa;
- Klub Strzelecki „Muskiet”: rozwijanie strzelectwa;
- UKS „Orlik” Stare Drzewce działający przy Szkole Podstawowej im. Danuty Siedzikówny „Inki” w Starych Drzewcach: zajęcia ogólnorozwojowe dla uczniów;
- MKS „Orzeł” Szlichtyngowa: systematyczne rozgrywki w piłkę nożną LZPN okręg zielonogórski, drużyny: seniorów i młodzików;
- Stowarzyszenie na rzecz aktywizacji wsi „Przy Szkole w Jędrzychowicach”;
- Stowarzyszenie „Jesteśmy razem” przy Szkole Podstawowej w Starych Drzewcach;

- Stowarzyszenie na rzecz aktywizacji wsi Kowalewo i Jędrzychowice „Wiejskie Horyzonty”.

W ostatnich latach baza sportowo-rekreacyjna na terenie Gminy uległa znacznej poprawie. Obiekty są ogólnodostępne a ich użytkowanie jest bezpłatne.

Na terenie Gminy znajdują się boiska sportowe, które pełnią rolę zarówno miejsca uprawiania sportu, jak również miejsca rekreacji, ponieważ usytuowane są w ich obrębie sceny lub parkiety taneczne. Na terenie Gminy znajdują się:

- boisko sportowe w Szlichtyngowej, przy ul. Przemysłowej. Na jego terenie znajduje się nowoczesny budynek szatni, który na mocy umowy użyczenia z dnia 08.07.2022 r. użytkuje MKS „Orzeł” Szlichtyngowa. Powierzchnia budynku szatniowego: 239,29 m², pomieszczenia: sędziowskie, biurowe, salka konferencyjna, magazyn sportowy, zaplecze gospodarcze, 4 szatnie, toalety, prysznice. Obiekt posiada płytę boiska po renowacji, samojedyny system do nawadniania murawy oraz nowe ogrodzenie boiska;
- boisko „Orlik 2012” przy ul. Daszyńskiego. Zlokalizowane są tu boiska uniwersalne wielozadaniowe, do gry w piłkę nożną oraz wielofunkcyjne (siatkówka, tenis ziemny, koszykówka). Obiekt jest otwarty od marca do listopada, znajduje się w trwałym zarządzie Zespołu Placówek Edukacyjnych;
- boisko do siatkówki plażowej w Szlichtyngowej, przy Szkole Podstawowej im. Jana Pawła II;
- boisko sportowe w Wyszanowie. Zlokalizowane na działce nr 107/2, o powierzchni razem z parkiem 6,98 ha. Na boisku znajdują się dwie bramki z siatkami do gry w piłkę nożną;
- boisko sportowe w Kowalewie. Zlokalizowane na działce nr 87/1 o powierzchni 0,4062 ha. Na boisku znajdują się dwie bramki z siatkami do gry w piłkę nożną wraz z zamontowanymi za nimi piłkochwyty. Usytuowana jest tu także scena. Przy boisku znajduje się również siłownia zewnętrzna oraz plac zabaw z ogrodzeniem i obiektami małej architektury;
- boisko sportowe przy Szkole Podstawowej w Jędrzychowicach. Na boisku znajdują się dwie bramki z siatkami do gry w piłkę nożną, boisko do piłki siatkowej i nowo wybudowane boisko wielofunkcyjne.
- boisko sportowe w Jędrzychowicach. Zlokalizowane na działce nr 89/81 o powierzchni 1,0254 ha. Na boisku znajdują się dwie bramki z siatkami do gry w piłkę nożną wraz z zamontowanymi za nimi piłkochwyty. Usytuowana jest tu także scena wraz z parkietem tanecznym, stół do tenisa stołowego, plac zabaw oraz siłownia zewnętrzna;
- boisko sportowe w Górczynie. Zlokalizowane na działce nr 318/1 o powierzchni 0,1496 ha. Na boisku znajduje się boisko do siatkówki oraz kosz do gry w koszykówkę wyposażone w piłkochwyty, plac zabaw, siłownia oraz zaplecze;
- boisko sportowe w Zamysławie. Zlokalizowane na działce nr 333 o powierzchni 1,0300 ha. Na boisku znajdują się dwie bramki do gry w piłkę nożną. Usytuowana jest tu także scena wraz z parkietem tanecznym i 5 ławkami; Plac zabaw i siłownia zewnętrzna wybudowane w 2022 roku.
- boisko sportowe w Goli. Zlokalizowane na działce nr 97/5 o powierzchni 0,4994 ha. Na boisku znajdują się dwie bramki do gry w piłkę nożną; Plac zabaw wraz z siłownią zewnętrzną wybudowane w 2022 roku.
- boisko sportowe w Starych Drzewcach. Zlokalizowane na działce nr 497 o powierzchni 1,8000 ha. Na boisku znajdują się dwie bramki do gry w piłkę nożną, scena wraz z parkietem tanecznym oraz boisko do siatkówki;

- boisko sportowe przy Szkole Podstawowej im. Danuty Siedzikówny „Inki” w Starych Drzewcach. Na boisku znajdują się bramki do gry w piłkę nożną, boisko do siatkówki plażowej, plac zabaw i siłownia.

W naszej Gminie przebiega ścieżka pieszo-rowerowa z Górczyny do Jędrzychowic o długości 2,5 km i szerokości 3 m. Mieszkańcy w sposób bezpieczny mogą jeździć na rowerze, rolnach czy uprawiać nordic-walking. Na terenie Puszczy znajduje się strzelnica sportowa, którą użytkuje Klub Strzelecki „Muskiet” w Szlichtyngowej. Stowarzyszenie utrzymuje wzorowy stan strzelnicy oraz organizuje różne zawody strzeleckie, nawet o zasięgu wojewódzkim.

Mała infrastruktura sportowo-rekreacyjna

- 1) Wyszanów - plac zabaw, siłownia zewnętrzna, betonowy stół do tenisa stołowego;
- 2) Dryżyna - plac zabaw, betonowy stół do tenisa stołowego;
- 3) Kowalewo (boisko) - plac zabaw, siłownia;
- 4) Kowalewo (szkoła) - plac zabaw, betonowy stół do tenisa stołowego;
- 5) Jędrzychowice (świątlica) - plac zabaw;
- 6) Jędrzychowice (boisko) - plac zabaw, betonowy stół do tenisa stołowego, siłownia zewnętrzna;
- 7) Górczyna - plac zabaw, siłownia, kosz do koszykówki wraz z piłkochwytem;
- 8) Górczyna – Park Górczyński - plac zabaw i siłownia, betonowy stół do tenisa stołowego, stół do gry w szachy;
- 9) Szlichtyngowa (ul. Miodowa) - plac zabaw;
- 10) Szlichtyngowa (ul. Dożynkowa) - plac zabaw, siłownia;
- 11) Szlichtyngowa (przedszkole) - plac zabaw;
- 12) Zamysłów – plac zabaw, siłownia zewnętrzna, betonowy stół do tenisa stołowego;
- 13) Gola - plac zabaw i siłownia, betonowy stół do tenisa stołowego;
- 14) Stare Drzewce - plac zabaw, betonowy stół do tenisa stołowego;
- 15) Stare Drzewce (szkoła) - plac zabaw, siłownia;
- 16) Nowe Drzewce - plac zabaw, betonowy stół do tenisa stołowego;
- 17) Małe Drzewce – plac zabaw, betonowy stół do tenisa stołowego.

Świątlice na terenie Gminy Szlichtyngowa

Zakup wyposażenia świątlic w 2022 roku

Sołectwo	Wyposażenie	Ilość szt./kpl.	Kwota [zł]
Zamysłów	Klimatyzatory Rotenso Roni R70WiWo Inverter	2	9 102,00
	Żaluzje pionowe	4	2 580,00
	RAZEM		11 682,00
Stare Drzewce	Moskitiery okienne	2	738,00
	Zmywarka Bosch	1	1 699,99
	Szafa typu KOMANDOR	1	3999,96
	Zestaw kolumn aktywnych	2	1 500,00
	Artykuły gospodarstwa domowego	1	985,87
	RAZEM		8 923,82
Nowe Drzewce	Witryna chłodnicza	1	1 899,99
	Zestaw muzyczny JBL Party Box 100	1	1 199,00
	Roletki w kasetkach typu dzień-noc	4	930,00
	Artykuły gospodarstwa domowego	2	1900,00
	RAZEM		5 928,99
Małe Drzewce	Witryna chłodnicza	1	1 899,99

	Zestaw muzyczny JBL Party Box 100	1	1 199,00
	Artykuły gospodarstwa domowego	1	995,00
	Artykuły gospodarstwa domowego	1	288,00
	RAZEM		4 381,99
Wyszanów	Zestaw do mocowania tła fotograficznego	1	319,00
	Grzejnik olejowy RAVANSON OH-09	1	180,00
	Grill –trójnóg ruszt nierdzewny INOX 80cm	1	379,00
	Tło fotograficzne	1	129,00
	Efekt świetlny	1	449,00
	Strój Mikołaja	1	306,37
	Peruka i czapka	1	41,99
	Statyw	1	350,00
	Obrusy, materiały dekoracyjne	1	1080,10
	Lampki choinkowe	1	159,92
	RAZEM		3 394,38
Jędrzychowice	Komplet sztućców	4	876,00
	Garnki, naczynia	1	1000,00
	Rolety typu dzień noc	8	760,04
	RAZEM		2636,04
Górczyna	Kuchenka gazowa	1	500,00
	RAZEM		500,00

Działalność organizacji pozarządowych

W 2022 roku obowiązywał jednoroczny program współpracy z organizacjami pozarządowymi oraz podmiotami wymienionymi w art. 3 ust. 3 ustawy o działalności pożytku publicznego i o wolontariacie uchwalony Uchwałą Nr XL/293/22 Rady Miejskiej Szlichtyngowa z dnia 24 listopada 2021 r.

Na podstawie tej uchwały został ogłoszony konkurs ofert na wykonywanie zadań publicznych w następujących zakresach:

- 1) wspierania i upowszechniania kultury fizycznej,
- 2) działalności na rzecz osób w wieku emerytalnym,
- 3) kultury, sztuki, ochrony dóbr kultury i dziedzictwa narodowego,
- 4) działalności wspomagającej rozwój wspólnot i społeczności lokalnych.

W roku 2022 przyznano następujące dotacje:

w zakresie wspierania i upowszechniania kultury fizycznej:

Lp.	Nazwa organizacji	Nazwa zadania	Kwota [zł]
	Koło Gospodyń Wiejskich w Kowalewie - KOWALEWIANKI	Zajęcia rekreacyjno-sportowe dla osób w wieku 50 plus	5 700,00
	Miejski Klub Sportowy "ORZEŁ" Szlichtyngowa	Propagowanie wśród dzieci, młodzieży i dorosłych gry w piłkę nożną na terenie miasta Szlichtyngowa	30 000,00
	Stowarzyszenie na rzecz aktywizacji wsi Kowalewo i Jędrzychowice "Wiejskie Horyzonty"	Ruch to zdrowie - święty Mikołaj Ci to powie!	2 899,95

Raport

Stowarzyszenie "Jesteśmy Razem przy Szkole Podstawowej w Starych Drzewcach"	Bieg nic nie kosztuje, a kto mądry zdrowie i przyjaciół zyskuje	4 500,00
Uczniowski Klub Sportowy ORLIK	Zajęcia sportowo-rekreacyjne dla uczniów	4 000,00
Klub Strzelecki MUSZKIET	Poszerzenie oferty sportowo-rekreacyjnej i szkoleniowej dla mieszkańców Miasta i Gminy Szlichtyngowa poprzez: wyposażenie pomieszczeń strzelnicy pneumatycznej, zabezpieczenie strzelnicy kulowej w Puszczy (bezpieczeństwo), konserwacja przechowywania broni pneumatycznej na strzelnicę, stroje sportowe dla reprezentacji z logiem Miasta i Gminy Szlichtyngowa i klubu, podnoszenie kwalifikacji i umiejętności członków klubu a co za tym idzie mieszkańców oraz osób przebywających na strzelnicach. Organizacja i przeprowadzenie imprez sportowych	6 000,00

w zakresie kultury, sztuki, ochrony dóbr kultury i dziedzictwa narodowego:

Lp.	Nazwa organizacji	Nazwa zadania	Kwota [zł]
1	Koło Gospodyń Wiejskich Baryczanki	Kultura oknem na świat	2 160,00
RAZEM			2 160,00

w zakresie działalności na rzecz osób w wieku emerytalnym:

Lp.	Nazwa organizacji	Nazwa zadania	Kwota [zł]
1	Koło Gospodyń Wiejskich Baryczanki	Doceniamy naszych seniorów	500,00
RAZEM			500,00

w zakresie działalności wspomagającej rozwój wspólnot i społeczności lokalnych:

Lp.	Nazwa organizacji	Nazwa zadania	Kwota [zł]
1.	Polski Związek Działkowców Rodzinny Ogród Działkowy w Szlichtyngowie	Propagowanie wiedzy ogrodniczej i modernizacja przestrzeni w ROD	4 000,00
RAZEM			4 000,00

Zadania realizowane na podstawie art. 19a ustawy o działalności pożytku publicznego i o wolontariacie:

w zakresie działalności na rzecz osób w wieku emerytalnym:

Polski Związek Emerytów, Rencistów i Inwalidów – Działania profilaktyczne w zakresie zdrowia i integracji osób w wieku emerytalnym – 2000,00 zł

w zakresie kultury, sztuki, ochrony dóbr kultury i dziedzictwa narodowego:

Koło Gospodyń Wiejskich „Jędrzychowianki” – Z kulturą za pan brat – 1 340,00 zł

w zakresie działalności wspomagającej rozwój wspólnot i społeczności lokalnych:

Koło Gospodyń Wiejskich „Jędrzychowianki” – Wyjazd krajoznawczy w celu „po covidowej” integracji członków KGW i chętnych mieszkańców – 1 500,00 zł

5. REALIZACJA ZADAŃ INWESTYCYJNYCH I REMONTOWYCH

Budowa świetlicy wiejskiej w Dryżynie



W grudniu 2022 roku zakończono realizację inwestycji pn.: „Przebudowa i rozbudowa budynku gospodarczego wraz ze zmianą sposobu użytkowania na cele świetlicy wiejskiej z zapleczem kuchennym i salą wielofunkcyjną w Dryżynie”. Inwestycja swoim zakresem obejmowała przebudowę istniejącego budynku dawnej remizy OSP i dobudowę nowego na cele świetlicy wiejskiej. Nowopowstały budynek składa się z holu wejściowego, sali wielofunkcyjnej, toalety męskiej i dla osób niepełnosprawnych oraz toalety dla kobiet, korytarza prowadzącego do pomieszczeń zmywalni, kuchni, magazynu i pomieszczenia technicznego. Pomieszczenia sanitarne zostały w pełni wyposażone. Zaplecze kuchenne wyposażono w meble

i sprzęt ze stali nierdzewnej, 2 płyty grzewcze, 2 okapy pochłaniające, 2 lodówki, umywalki, dozowniki mydła, podajniki na ręczniki, kosze na śmieci i odpadki. Zakupiono także stoły i krzesła. Budynek wyposażono w nowe instalacje wewnętrzne: kanalizacji sanitarnej, ciepłej wody, zimnej wody, wentylację, ogrzewania i klimatyzację. Przebudowano przyłącze elektroenergetyczne, wodociągowe i kanalizacji sanitarnej. W ramach inwestycji wykonano mikroinstalację fotowoltaiczną, która będzie zasilala budynek w energię elektryczną, natomiast przegrody budynku, dach i posadzki zostały odpowiednio docieplone i zapewniają jego termoizolację. Zagospodarowano teren wokół świetlicy. Powstał ogrodzony plac zabaw z huśtawką „bocianie gniazdo”, zestawem zabawowym, ławkami i koszem na odpady. Zastosowano bezpieczną nawierzchnię w postaci piasku. Wykonano drogę wewnętrzną oraz parking z kostki betonowej. Na zapleczu działki ustawiono altanę śmietnikową. Wokół budynku wykonano chodnik, a po zachodniej stronie taras naziemny z wyjściem z sali głównej. Cały teren działki został ogrodzony.

Wykonawcą prac była firma Zakład Budownictwa Ogólnego s.c. Henryk Kowalczykowski, Jacek Kowalczykowski ze Wschowy. Całkowita wartość wykonanych robót budowlanych to kwota 1.670.922,01 zł. Na realizację zadania Gmina Szlichtyngowa pozyskała dofinansowanie z Rządowego Funduszu Inwestycji Lokalnych w wysokości 1.020.000,00 zł. Zakupiono także 14 szt. stołów o wymiarach 120x80 cm i 54 krzesła, za kwotę 15.176,00 zł. Dostawcą była firma Efekt Meble Biurowe i Szkolne z Głogowa.

Remont dróg na Osiedlu Leśnym w Górczynie



W grudniu 2022 roku dokonano odbioru robót budowlanych w ramach inwestycji pn.: „Budowa dróg na Osiedlu Leśnym w Górczynie”. Zakres prac obejmował budowę sześciu dróg na os. Leśnym w Górczynie, tj. na ul. Świerkowej, Sosnowej, Morelowej, Wierzbowej, Wiśniowej i Topolowej. Wykonano prace polegające na budowie chodników, zjazdów do posesji i kanału technologicznego wraz z budową nawierzchni jezdni i systemem odwadniającym ulic. Wprowadzana została także stała organizacja ruchu poprzez zamontowanie oznakowania pionowego oraz wykonanie oznakowania poziomego. Zastosowane

zostały także elementy Bezpieczeństwa Ruchu Drogowego takie jak wyniesione przejścia dla pieszych oraz wyniesiony łuk drogi. Nawierzchnię dróg i chodników wykonano z kostki brukowej wibroprasowanej fazowej. Wykonano wzmocnienie skarpy rowu przy ul. Wierzbowej oraz utwardzono wylot kanalizacji deszczowej.

Wykonawca prac była firma Przedsiębiorstwo Handlowo-Usługowe „WITEK” z Głogowa. Całkowity koszt realizacji zadania obejmujący wykonawstwo to kwota 4.055.240,19 zł. Na jego realizację Gmina Szlichtyngowa otrzymała realizację z Rządowego Funduszu „Polski Ład – Program Inwestycji Strategicznych” w wysokości 3.591.228,17 zł.

Remont drogi wewnętrznej w Goli



Dnia 16 grudnia 2022 r. zakończyły się roboty budowlane w ramach inwestycji pn.: „Przebudowa drogi wewnętrznej w Goli”. W ramach inwestycji wykonano przebudowę drogi w m. Gola prowadzącej do cmentarza na długości 550 m. W skład prac budowlanych wchodziło: wykonanie podbudowy drogi z kruszywa łamanego, osadzenie fragmentami krawężników, wymiana rury przepustowej pod zjazdem na drogę powiatową. Drogę utwardzono wykonując dwie warstwy z betonu asfaltowego (wiążąca i ścieralna). Urządzono pobocza, zjazdy, wykonano roboty wykończeniowe,

a także zamontowano oznakowanie pionowe.

Wykonawcą robót była firma DROGTRANZ Sp. z o.o. z Góry. Całkowity koszt realizacji zadania obejmujący wykonawstwo to kwota 747.713,86 zł. Na realizację tego zadania Gmina Szlichtyngowa pozyskała dofinansowanie z Rządowego Funduszu „Polski Ład – Program Inwestycji Strategicznych” – edycja II w wysokości 710.328,17 zł.

Budowa instalacji fotowoltaicznych



Dnia 20 grudnia 2022 r. zakończono inwestycję pn.: „Budowa zabezpieczenia elektroenergetycznego z OZE dla obiektów wodociągowo-kanalizacyjnych Gminy Szlichtyngowa w formule zaprojektuj i wybuduj”. W ramach inwestycji wybudowane zostały cztery mikroinstalacje fotowoltaiczne na terenach gminnych zasilające w energię elektryczną obiekty wodociągowo-kanalizacyjne, tj. oczyszczalnię ścieków w Górczynie, przepompownię ścieków zlokalizowaną przy boisku w Szlichtyngowej, oraz przy stacjach uzdatniania wody w Górczynie i Starych Drzewcach. Inwestycja składała się z dwóch etapów: I etap inwestycji tj. wykonanie dokumentacji projektowej ukończony został 16

września 2022 r., natomiast II etap polegał na pracach budowlanych. Cztery nowopowstałe instalacje fotowoltaiczne o mocy 50kW każda stanowią korzystne rozwiązanie dla zasilania w energię elektryczną obiektów wodociągowo-kanalizacyjnych, gdzie odnotowuje się duże zużycie prądu. Moduły fotowoltaiczne

posadowione są na gruncie, na konstrukcjach wsporczych. Każda instalacja fotowoltaiczna posiada 3 inwertery i jest podłączona do istniejących obiektów.

Wykonawcą inwestycji była firma ZenitSolar Sp. z o.o. z Wrocławia. Wartość realizacji zadania to kwota 1.211.219,13 zł. Gmina Szlichtyngowa na jego realizację otrzymała dofinansowanie z Rządowego Funduszu Polski Ład – Program Inwestycji Strategicznych w kwocie 1.150.658,17 zł.

Nowe place zabaw w Wyszanowie i Zamysławie

W dniu 21.07.2022 r. zakończyły się roboty budowlane w ramach zadania pn. „Budowa infrastruktury rekreacyjnej i sportowej w Zamysławie i w Wyszanowie”. W ramach inwestycji wybudowano następujące obiekty:



W Zamysławie: Plac zabaw składający się z: zestawu zabawowego, w skład, którego wchodzi: 2 wieże z dachem, wieża bez dachu, zjeżdżalnia, trap łukowy z liną, trap z podestami schodkowymi, drabinka wejściowa, wejście wspinaczkowe, pomost ruchomy, tunel, rura; huśtawki pojedynczej bocianie gniazdo, huśtawki podwójnej, karuzeli tarczowej, huśtawki wagowej, karuzeli obrotowej z siedziskami wahadłowymi, pociągu Oskar. Siłownię zewnętrzną w ramach której zamontowano: zestaw podwójny na pylonie: podciąg nóg i motyl, zestaw podwójny na pylonie: biegacz i orbitrek, zestaw podwójny na pylonie surfer i twister, rower wolnostojący.



W Wyszanowie: Plac zabaw składający się z: zestawu zabawowego, w skład, którego wchodzi: 2 wieże z dachem, wieża bez dachu, zjeżdżalnia, trap łukowy z liną, trap z podestami schodkowymi, drabinka wejściowa, wejście wspinaczkowe, pomost ruchomy, tunel, rura; słonia na sprężynie, karuzeli tarczowej, huśtawki łączonej: bocianie gniazdo, i podwójna huśtawka, tablica kółko i krzyżyk, huśtawka wagowa. Siłownię zewnętrzną w ramach której zamontowano: zestaw podwójny na pylonie: wyciąg górny i krzeselko, zestaw podwójny na pylonie: biegacz i orbitrek, zestaw podwójny na pylonie: jeździec i wioślarz, zestaw podwójny na pylonie: rower podwójny i pajacyk.

Ponadto na placach zabaw i siłowniach ustawiono ławki. Pod nowymi urządzeniami zamontowano bezpieczne nawierzchnie z płyt z tworzywa sztucznego w kolorze czerwonym. Wykonano ogrodzenie całego placu zabaw z paneli systemowych wraz z dwoma furtkami w Zamysławie, a w Wyszanowie z furtką i bramą. W Wyszanowie wybudowano również dojście do placu zabaw z kostki betonowej.

Wykonawcą robót była firma: Magic Garden Spółka z o. o. z Pakościa. Wartość wykonanej inwestycji wyniosła 492 665,43 zł. Gmina Szlichtyngowa pozyskała dofinansowanie na realizację ww. inwestycji ze środków Rządowego Funduszu Polski Ład: Programu Inwestycji strategicznych w kwocie 368 360,63 zł

Nowy plac zabaw w Małych Drzewcach i plac zabaw wraz z siłownią zewnętrzną w Goli.



W dniu 12 maja 2022 r. oddano do użytku nowo powstałe place zabaw w miejscowości Małe Drzewce i Gola oraz siłownię zewnętrzną w miejscowości Gola. W ramach inwestycji w miejscowości Małe Drzewce zamontowany został duży zestaw zabawowy, huśtawka podwójna, karuzela krzyżowa, karuzela tarczowa, kogut na sprężynie, skuter na sprężynie, huśtawka wagowa, ławki, kosz na śmieci oraz lampa solarna. Natomiast w miejscowości Gola również zamontowany został duży zestaw zabawowy, koń na sprężynie, karuzela tarczowa z siedziskami, huśtawka pojedyncza bocianie gniazdo,

kółko i krzyżyk, ławki, kosze na śmieci, stojak na rowery oraz altana. W Goli powstała również siłownia zewnętrzna składająca się z następujących zestawów: podciąg nóg i wioślarz z pylonem, biegacz i orbitrek z pylonem, surfer i twister z pylonem, wyciąg górny i krzeselko z pylonem oraz urządzenie do workoutu. W celu zabezpieczenia placów zabaw, zarówno w Małych Drzewcach, jak i Goli zostało zamontowane ogrodzenie systemowe.

Wykonawcą zadania była firma Zakład Stolarski Waldemar Nowak ze Zbarzewa. Całkowita wartość realizacji zadania to kwota 198.312,90 zł. Na realizację tego zadania Gmina Szlichtyngowa pozyskała dofinansowanie ze środków Europejskiego Funduszu Rolnego w ramach Programu Rozwoju Obszarów Wiejskich 2014-2022 – Województwo Lubuskie w kwocie 112.621,00 zł.

W ramach zadania ustawiono również altanę ogrodową przy placu zabaw. Dodatkowo do altany zakupiono ławki i stół. Dostawcą była firma Usługi Stolarskie Roman Gadkowski ze Wschowy. Wartość zakupionego wyposażenia to kwota 7.300,00 zł.

Remont toalet w świetlicy w Starych Drzewcach



Dnia 17 października 2022 roku podpisano umowę na realizację zadania pn.: „Rozbudowa świetlicy wiejskiej o toalety w miejscowości Stare Drzewce”. Zgodnie z umową w dniu 28 lutego 2023 r. zakończono prace budowlane w ramach tego zadania. Inwestycja w swoim zakresie obejmowała rozbudowę istniejącej dobudówki toalet, w miejsce której został dobudowany nowy, większy budynek o wymiarach 4,07 m i 4,18 m, w którym znajdują się: przedsionek, WC dla kobiet i dla osób ze schorzeniami narządów ruchu, WC dla mężczyzn. Rozbudowa toalet została przykryta dachem dwuspadowym z blachodachówki. Łazienki zostały wyposażone w niezbędną armaturę, ceramikę łazienkową, instalację elektryczną, ciepłą i zimną wodę użytkową oraz kanalizację sanitarną. Nowy budynek został od zewnątrz ocieplony styropianem i otynkowany, a wokół została wykonana opaska z kostki betonowej.

Wykonawcą była firma Zakład Budownictwa Ogólnego Jacek Kowalczykowski Henryk Kowalczykowski s.c. ze Wschowy. Całkowita wartość wykonanych robót budowlanych wraz z robotami dodatkowymi to kwota 123.050,68 zł z czego 31.000,00 zł pochodziło z Funduszu Sołeckiego wsi Stare Drzewce. Ponadto z funduszu sołeckiego wsi w roku 2021 na potrzeby rozbudowy toalet zakupiono materiały budowlane na kwotę 13.998,61 zł.

Remonty dróg gminnych

Równanie ul. Szkolnej w Szlichtyngowej

W czerwcu 2022 r. wykonano remont bieżącej drogi gruntowej na ul. Szkolnej w m. Szlichtyngowa. W ramach zadania dokonano mechanicznego profilowania nawierzchni drogi oraz utwardzono ją kruszywem w ilości 75 t

Wykonawcą robót była firma „Brzechwa” Usługi dla rolnictwa z Konradowa. Wartość zadania, tj. zakup kruszywa oraz prace remontowe to kwota 10.086,00 zł.

Równanie drogi w Wyszanowie

Na zlecenie Gminy Szlichtyngowa wykonane prace remontowe polegające na mechanicznym profilowaniu drogi gruntowej nr 5814F w Wyszanowie. Prace wykonała firma DROGTRANZ Sp. z o.o. w Górze za kwotę 1.414,50 zł.

Naprawa dróg o nawierzchni bitumicznej

W 2022 roku na zlecenie Gminy Szlichtyngowa wykonano remonty dróg o nawierzchni bitumicznej, tj. ul. Miodowej, Browarowej, Łąkowej, Dożynkowej, Wielkopolskiej i Sikorskiego w m. Szlichtyngowa oraz ul. Leśnej w Górczynie, drogi nr 005843F w Starych Drzewcach (droga do bloków), drogę przez miejscowość Dryżyna, drogę nr 5913F w Jędrzychowicach. Uzupełnienie ubytków odbywało się przy użyciu masy asfaltowej oraz emulsji i grysów.

Wykonawcą robót było Przedsiębiorstwo Drogowo-Melioracyjne DROGOMEL s.c. z Góry. Łączna wartość wykonanych robót to kwota 20.227.50,00 zł.

Remont przystanku komunikacyjnego na Rynku w Szlichtyngowie



Dnia 15 czerwca 2022 r. zakończono remont przystanku komunikacyjnego znajdującego się na Rynku w Szlichtyngowej. W ramach prac remontowych, uzgodnionych z Lubuskim Wojewódzkim Konserwatorem Zabytków, uzupełniono ubytki tynku na ścianach oraz wymalowano ściany wewnątrz i zewnątrz przystanku, wymieniono siedziska ławek na drewniane, wstawiono kraty w okna, wymieniono

pokrycie dachowe oraz wyczyszczono posadzkę wewnątrz przystanku. Zostały także wymienione siedziska na ławkach w pobliżu przystanku.

Prace wykonała firma TOM-PEX Tomasz Słodyka z Konradowa, wyłoniona w drodze zapytania ofertowego, za łączną kwotę 24.700,00 zł.

Remont chodnika w Parku Górczyńskim

Na przełomie października i listopada wykonano miejscowo naprawę chodnika o powierzchni ok 60,00 m², w parku w Górczynie na działce ewid. nr. 518/12, obręb Górczyna. Naprawa polegała na wyrównaniu nawierzchni poprzez położenie zapadniętej kostki brukowej na podbudowie wraz z uzupełnieniem brakującego materiału.

Roboty wykonał Tomasz Słodyka, działający pod firmą „TOM-PEX”, siedzibą w Konradowie. Koszt remontu wyniósł 11 750,00 zł.

Zmiana stałej organizacji ruchu w Szlichtyngowie



W dniu 22 lipca 2022 r. wprowadzono zmianę stałej organizacji ruchu na drogach gminnych w rejonie ulic Daszyńskiego i Wolności w Szlichtyngowie.

Wprowadzone zmiany obejmują:

- wykonanie przejścia dla pieszych w obrębie skrzyżowania ulicy Dworcowej i Wolności.
- na ulicy Daszyńskiego w rejonie przedszkola wykonanie przejścia dla pieszych wraz z obniżeniem chodnika.
- na ulicy Daszyńskiego w rejonie Szkoły Podstawowej wykonanie progu zwalniającego wraz z ograniczeniem prędkości.

Projekt wykonał Tomasz Łoś, M-Ka Project ze Sławy. Koszt dokumentacji to 2 460,00 zł. Wykonanie oznakowania pionowego i poziomego wraz z montażem urządzeń brd na ulicy Wolności oraz Daszyńskiego (wykonanie progu zwalniającego) wykonała firma RAWZNAK z Rawicza za kwotę 4 547,77 zł. Wykonanie oznakowania pionowego i poziomego wraz z obniżeniem krawężnika do przejścia dla pieszych w okolicy przedszkola na ul. Daszyńskiego wykonała firma Drogranz z Góry za kwotę 4 551,00 zł. Całkowity koszt zmiany organizacji ruchu to 11 558,77 zł.

Wprowadzenie czasowej organizacji ruchu w Górczynie



W związku z uszkodzeniem mostku na Rowie Krzyckim w Górczynie, w celu zapobieżenia dalszej dewastacji i zapewnienia bezpieczeństwa, tymczasowo zmieniona została organizacja ruchu. Przed mostkiem zostały ustawione zapory drogowe oraz oznakowanie pionowe informujące o zakazie wjazdu na obiekt mostowy. Oznakowanie pionowe informujące o zamknięciu drogi, zostało także ustawione na skrzyżowaniu drogi nr 5821F oraz drogi na działce nr 13, obręb Gola, na skrzyżowaniu drogi na działce nr 286, obręb Gola oraz drogi na działce nr 454, obręb Zamysłów oraz

na drodze gminnej o nr ewid. działki 379, obręb Zamysłów.

Projekt tymczasowej organizacji ruchu wykonał Pan Tomasz Łoś prowadzący działalność gospodarczą pn. M-Ka Project za cenę 1.599,00 zł. Zakup, dostawa i montaż oznakowania została zlecona firmie Raw Znak Sp. z o.o. z Rawicza za kwotę 7.814,19 zł. Łączny koszt wprowadzenia tymczasowej zmiany organizacji ruchu to 9.413,19 zł.

Remont przepustów pod drogami gminnymi

Wymieniono przepust pod drogą gminną o nr ewid. działki 406, obręb Kowalewo na rowie melioracyjnym R-K1. Prace w trybie awaryjnym wykonała Powiatowa Spółka Wodna we Wschowie. Wartość wykonanego zlecenia – 2.100,00 zł.

Utworzenie dwóch przystanków komunikacyjnych



W dniu 1 września 2022 r. wprowadzono zmianę stałej organizacji ruchu na ulicy Ogrodowej w Szlichtyngowie oraz w Starych Drzewcach w okolicy Szkoły Podstawowej. Zmiana organizacji ruchu spowodowana była utworzeniem dwóch przystanków komunikacyjnych. Projekt organizacji ruchu wykonał Pan Tomasz Łoś – M-KA Project za kwotę 3.345,60 zł brutto. Zakup i montaż oznakowania wykonała firma „Znak-Mal-Bis” z Góry, za kwotę 547,35 zł brutto. Łączny koszt wprowadzenia stałej zmiany organizacji ruchu to 3.892,95 zł.

Zabudowa rowu w Starych Drzewcach



W grudniu odebrano prace budowlane polegające na zabudowie rowu przydrożnego rurociągiem w pasie drogi gminnej nr 005843Fc w miejscowości Stare Drzewce. Zakres prac obejmował osadzenie rurociągu o średnicy 400mm na podsypce piaskowej zagęszczonej mechanicznie. Została osadzona studnia kontrolna. Skarpa rowu została wzmocniona płytami ażurowymi na odległości 2 m od wlotu i wylotu, a reszta została obsiana mieszanką traw. Wylot rurociągu został zabezpieczony kratą uchylną.

Prace wykonało Przedsiębiorstwo Drogowo – Melioracyjne „Drogomel”, A. Skoczylas, K. Głuszko, Spółka Jawna z Góry. Wartość zadania to kwota 32.299,80 zł.

Tablica informacyjna przy drodze powiatowej w Starych Drzewcach

Zakupiono i zamontowano tablicę informującą o dojeździe do posesji nr 91C i 91D w Starych Drzewcach przy drodze powiatowej nr 1011F. Tablice wykonało Studio Reklamowe ‘Visual’ Halikowski Jakub z Chojnowa. Koszt realizacji zadania łącznie wyniósł 574,41 zł. Montaż tablicy wykonał Zakład Gospodarki Komunalnej i Mieszkaniowej w Szlichtyngowej. Całkowity koszt montażu tablic wyniósł 774,41 zł.

Konserwacja i odbudowa rowów melioracyjnych na terenie gminy Szlichtyngowa

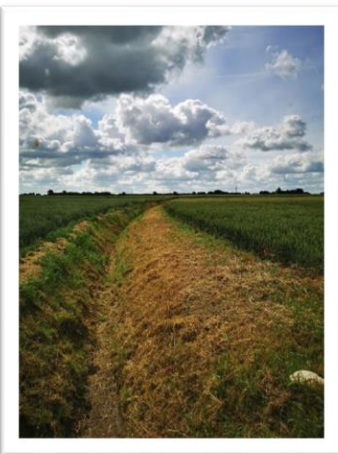

Powiatowa Spółka Wodna we Wschowie zrealizowała w 2022 r. zadanie pn. „**Konserwacja rowów melioracyjnych na terenie Gminy Szlichtyngowa**”. Gmina Szlichtyngowa przy współpracy z Powiatową Spółką Wodną we Wschowie – w celu poprawy gospodarki wodnej – podjęła działania polegające na konserwacji rowów melioracyjnych.

Całkowita wartość realizacji zadania wyniosła 13.071,00 zł, w tym 10.000,00 zł z dotacji udzielonej, przez Gminę Szlichtyngowa, Powiatowej Spółce Wodnej we Wschowie.

Wykonanie przedmiotowych prac wpłynęło na zwiększenie efektywności nawadniania obszarów zmeliorowanych oraz umożliwiło lepsze odprowadzanie wód.

Prace polegały na czyszczeniu rowów melioracyjnych i obejmowały: wykoszenie i hakowanie roślin korzeniących się w dnie rowu wraz z wygrabieniem skoszonych porostów oraz ręczne i mechaniczne oczyszczenie z namułu przepustów rurowych i odcinków zarurowanych oraz remont przepustów. Wykonane zostały następujące prace:

- Konserwacja rowu R-Ł – 1216 m – obręb Dryżyna
- Konserwacja rowu R-K19 – 910 m – obręb Dryżyna
- Konserwacja rowu R-O – 1220 m – obręb Jędrzychowice

Dzięki podjętym działaniom poddano konserwacji ponad 3,3 km rowów.

Zadania realizowane z funduszu sołeckiego

Równanie drogi do Puszczy i drogi do cmentarza w Górczynie

W czerwcu 2022 roku wykonano remont bieżący drogi tłuczniowej nr 5801F w Górczynie, na odcinku od drogi powiatowej nr 1009F do strzelnicy oraz drogi na działce nr ewid. 286 – droga do cmentarza, polegający na mechanicznym profilowaniu nawierzchni dróg. Wykonawcą robót była firma „Brzechwa” Usługi dla rolnictwa – Łukasz Brzechwa z Konradowa. Wartość zadania to kwota 4.428,00 zł. Zadanie finansowane z Funduszu Sołeckiego wsi Górczyna.

Równanie drogi gminnej nr 005832F oraz drogi 005828F w Goli

W czerwcu 2022 roku wykonano remont bieżący drogi gruntowej nr 5832F oraz drogi nr 5828F w Goli na odcinku 85m od skrzyżowania do posesji nr 52b, polegający na mechanicznym profilowaniu nawierzchni drogi. Wykonawcą robót była firma „Brzechwa” Usługi dla rolnictwa – Łukasz Brzechwa z Konradowa. Wartość zadania to kwota **1 230,00 zł**. Zadanie finansowane z Funduszu Sołeckiego wsi Gola.

Równanie drogi gminnej nr 5848F w Starych Drzewcach

W czerwcu 2022 roku wykonano remont bieżący drogi gruntowej nr 5848F w Starych Drzewcach – droga przy Szkole Podstawowej, polegający na mechanicznym profilowaniu nawierzchni drogi. Zakupiono tłuczeń granitowy w ilości 25 t, którym została utwardzona droga. Wykonawcą robót była firma Przedsiębiorstwo Usługowo – Handlowe Łukasz Leśnik. Wartość zadania to kwota 5.444,00 zł. Zadanie w części finansowane z Funduszu Sołeckiego wsi Stare Drzewce.

Remont drogi gminnej na działce o nr ewid. 521 w Jędrzychowicach

W lipcu 2022 roku wykonano remont bieżący drogi gruntowej w Jędrzychowicach na odcinku od skrzyżowania z DK12. We wrześniu wykonano remont drugiego odcinka – od skrzyżowania z drogą gminna nr 005913F. Remont polegał na wyprofilowaniu drogi oraz uzupełnienie tłucznem zakupionym z FS wsi Jędrzychowice. Zakres prac obejmował także załadunek, rozładunek i transport tłucznia. Wykonawcą robót była firma „ANIMAK” – Maciej Czekajło z Kowalewa. Wartość zadania to kwota 13.279,98 zł. Zadanie w częściowo finansowane z Funduszu Sołeckiego wsi Jędrzychowice.

Czyszczenie stawów w Kowalewie, Dryżynie i Zamysłowie

W ramach zadania pn.: „Oczyszczanie stawów znajdujących się na działce ewid. nr 148 obręb Dryżyna, na działce ewid. nr 295 obręb Zamysłów i na działce ewid. 28 obręb Kowalewo, polegające na odmuleniu.” wykonano prace polegające na oczyszczaniu stawów. Zakres prac obejmował: odmulenie i wyczyszczenie stawów, usunięcie roślinności, skarpowanie wokół zbiornika, wzmocnienie skarp oraz wywóz urobku.

Firma W. Woziński, M. Szelaq Usługi Budowlano-Ziemne, Melioracyjne i Transportowe z Natarowa dokonała czyszczenia stawy w Kowalewie oraz stawu w Dryżynie.

Wykonawcą robót w Zamysławie jest firma: Joanna Przybyłowska - Przedsiębiorstwo Ekologiczne Budeko, ul. Klonowa 25, 62-070 Dopiewo.

Wartość poszczególnych prac wyniosła:

- 1) Kowalewo – 23.950,00 zł finansowanie: fundusz Sołecki 6.000,00 zł, Gmina 17.950,00 zł;
- 2) Dryżyna – 18.450,00 zł finansowanie: fundusz sołecki 6.000,00 zł, Gmina 12.450,00 zł;
- 3) Zamysłów – 36.826,20 zł finansowanie: fundusz sołecki 10.000,00 zł, Gmina 26.826,20 zł.

Nowa wiatą przystankowa w Górczynie



Dnia 29 kwietnia 2022 r. w Górczynie stanęła nowa wiatą przystankowa w ciągu drogi powiatowej nr 1009F przy posesji nr 7. Zdemontowano starą i zniszczoną wiatę, a w jej miejsce stanęła nowa, o szerokości 3m, wykonana z profili stalowych, z dachem pokrytym poliwęglanem komorowym dymnym, ze ścianami wypełnionymi szybami hartowanymi. Na tylnej ścianie zamontowana jest drewniana ławka.

Na zlecenie Gminy Szlichtyngowa dostawę wiaty i jej montaż wykonała firma Z.W. Sopel z Lipinek. Wartość zadania, tj. prace demontażowe, zakup, dostawa i montaż nowej wiaty przystankowej to kwota 6996,00 zł. Zadanie zostało zrealizowane z funduszu sołeckiego wsi Górczyna

Słup ogłoszeniowy w Wyszanie



Dnia 14 października 2022 r. w ramach realizacji zadań z funduszu sołeckiego roku 2022, na zlecenie gminy Szlichtyngowa, w miejscowości Wyszanie przy przystanku autobusowym ustawiony został słup ogłoszeniowy. Ten nowy, estetyczny element małej architektury pozwoli na łatwiejsze i sprawniejsze przekazywanie informacji o wydarzeniach, imprezach kulturalnych czy urzędowych ogłoszeń. Dostawę zrealizowała firma ELZET z Wrocławia, a koszt to 3.490,00 zł.

Nowe oprawy oświetleniowe w Dryżynie, Nowych Drzewcach, Jędrzychowicach i Wyszanie

W sołectwach gminy Szlichtyngowa dowieszono łącznie sześć nowych opraw oświetleniowych. Zamontowane zostały one na istniejących słupach energetycznych. W Dryżynie dowieszono trzy oprawy w pasie dróg gminnych przy posesjach: 8, 35 i 59 oraz po jednej w Kowalewie przy posesji nr 41, Jędrzychowicach przy posesji nr 50 i Nowych Drzewcach, która doświetliła plac zabaw.

Na zlecenie gminy Szlichtyngowa prace wykonała firma ENEA Oświetlenie Rejon Oświetleniowy Kościan. Wartość zadania to kwota 9.102,00 zł brutto. Zadanie było współfinansowane ze środków Funduszy Sołeckich.

Ponadto na budynku remizy OSP w Wyszanie zamontowano dwie oprawy, których zadaniem jest oświetlenie placu zabaw i siłowni zewnętrznej. Wykonawca prac była firma Usługi elektromonterskie Michał Kuśnierek ze Zbarzewa. Wartość zakupu opraw wraz z montażem to kwota 1.700,00 zł

Tablice informujące o dojeździe do posesji w Goli

Zakupiono i zamontowano tablice informujące o dojeździe do posesji nr 50A, 51A-E, 56A, 57A, 52A, 51B, 51C, 51D w Goli. Tablice wykonało Studio Reklamowe 'Visual' Halikowski Jakub z Chojnowa. Montaż tablicy wykonał Zakład Gospodarki Komunalnej i Mieszkaniowej w Szlichtyngowej. Całkowity koszt montażu tablic wyniósł 932,34 zł został pokryty z funduszu sołeckiego wsi Gola.

Zadania zrealizowane w świetlicach wiejskich

Gola

Pod koniec lutego 2022 roku został zakupiony sprzęt nagłaśniający na potrzeby świetlicy wiejskiej. Zakupiono zestaw do karaoke, mikrofony bezprzewodowe – zestaw Baomic oraz tablet za łączną kwotę 3.410,00 zł sfinansowany z funduszu sołeckiego sołectwa Gola.

Natomiast we wrześniu został zakupiony monitoring, który został zamontowany na terenie przy świetlicy by zwiększyć bezpieczeństwo użytkowników imprez na świetlicy wiejskiej oraz placu zabaw i siłowni zewnętrznej. Monitoring został zakupiony od firmy ZI-TECH za kwotę 1.700,00 zł sfinansowany z funduszu sołeckiego sołectwa Gola.

Kowalewo

Pod koniec października 2022 r. w ramach realizacji zadania z funduszu sołeckiego zostały zakupione i dostarczone stoły bankietowe do świetlicy w Kowalewie w ilości 10 szt. przez firmę MEXTRA Sp. z o.o. z Kędzierzyna Koźła za łączną kwotę 6.161,07 zł. Koszt zakupu w wysokości 5 000,00 zł pokryto z funduszu sołeckiego sołectwa Kowalewo a 1.161,07 zł z budżetu Gminy.

Jędrzychowice

Na początku kwietnia 2022 r. świetlica wiejska w Jędrzychowicach wzbogaciła się o nową lodówkę oraz witrynę chłodniczą. Wartość zakupu to kwota 3.598,99 zł sfinansowana z funduszu sołeckiego sołectwa Jędrzychowice.

Nowe Drzewce i Małe Drzewce

W lipcu 2022 r. została zakupiona witryna chłodnicza do świetlicy wiejskiej w Nowych Drzewcach z funduszu sołeckiego sołectwa Nowe i Małe Drzewce za kwotę 2.353,99 zł

Pod koniec listopada 2022 r. zostały dostarczone nowe stoły bankietowe w ilości 8 szt. na świetlice w Małych i Nowych Drzewcach przez firmę Meble A-Z Bożena Skrzypek, że Wschowy sfinansowane z funduszu sołeckiego sołectwa Nowe i Małe Drzewce za kwotę 5.120,00 zł.

Stare Drzewce

W kwietniu 2022 r. firma FHU Świat Okien Robert Wojtyła ze Wschowy wymieniła okienko podawcze w świetlicy wiejskiej w Starych Drzewcach za kwotę 680,00 zł.

Zamysłów

W kwietniu 2022 r. została zakupiona kuchnia gastronomiczna z dyszami do butli propan-butan o wartości 3.100,00 zł.

W połowie listopada 2022 r. zostały wykonane i zamontowane żaluzje pionowe – szt. 4 na wieszakach kątowych przez firmę ZHU Perfecta z Serbów za kwotę 2.800,00 zł z funduszu sołeckiego sołectwa Zamysłów.

Zadania z zakresu oświaty

Dofinansowanie projektów dla przedszkoli

Zespół Placówek Edukacyjnych w Szlichtyngowie pozyskał dofinansowanie dla Przedszkola Samorządowego im. Pluszowego Misia na realizację projektu pn. „Aktywnie i Twórczo z Pluszowym Misiem” w wysokości 329.046,39 zł, całkowita wartość projektu: 387.113,40 zł.

Szkoła Podstawowa w Jędrzychowicach pozyskała dofinansowanie dla oddziału przedszkolnego i punktu przedszkolnego na realizację projektu pn. „Wielkie działania małych dzieci – ciuchcią dookoła marzeń” w wysokości 293.968,16 zł, całkowita wartość projektu: 345.844,90 zł.

Szkoła Podstawowa im. Danuty Siedzikówny „Inki” w Starych Drzewcach pozyskała dofinansowanie dla oddziału przedszkolnego na realizację projektu pn. „Strefa przedszkolaka – uczyć się, liczyć, koduję ...” w wysokości 155.852,47 zł, całkowita wartość projektu: 183.355,85 zł.

Wszystkie trzy projekty realizowane są w roku szkolnym 2022/2023. W ramach projektów zostały zakupione pomoce dydaktyczne, zorganizowane wyjazdy edukacyjne podnoszące poziom umiejętności oraz przeprowadzane są przez nauczycieli szkół zajęcia kształtujące i rozwijające uzdolnienia dzieci. Nauczyciele odbyli szkolenia, które podniosły ich umiejętności w zakresie metod oraz form kształcenia.

Dofinansowania zostały przyznane z budżetu Unii Europejskiej w ramach Regionalnego Programu Operacyjnego – Lubuskie 2020, Osi Priorytetowej 8 Nowoczesna edukacja, Działanie 8.1 Poprawa dostępności i jakości edukacji przedszkolnej, Poddziałanie 8.1.1 Poprawa dostępności i jakości edukacji przedszkolnej - projekty realizowane poza formułą ZIT.

Doposażenie i poprawa standardu szkolnych stołówek

Gmina Szlichtyngowa otrzymała dofinansowanie w łącznej wysokości 113.000,70 zł na doposażenie i poprawę standardu szkolnych stołówek (kuchni i jadalni) w placówkach oświatowych, tj. w Szkole Podstawowej im. Jana Pawła II w Szlichtyngowie w kwocie 69.991,90 zł, w Szkole Podstawowej im. Danuty Siedzikówny „Inki” w Starych Drzewcach w kwocie 20.280,00 zł oraz w Szkole Podstawowej w Jędrzychowicach w kwocie 22.728,80 zł. Koszt całkowity to kwota 141.250,87 zł.

W ramach projektu w Szkole Podstawowej im. Jana Pawła II w Szlichtyngowej pomalowane zostały następujące pomieszczenia: kuchnia, stołówka oraz zmywalnia. Ponadto zakupione zostało następujące wyposażenie: piec konwekcyjno-parowy, podstawy do pieca, regały z półkami ze stali nierdzewnej, stół ze stali nierdzewnej z półką, kloz masarski, robot planetarny, deski do krojenia, obieraczka do warzyw, mikser ręczny oraz stoliki i krzesła.

W Szkole Podstawowej w Jędrzychowicach wykonano remont kuchni i stołówki polegający na pomalowaniu pomieszczeń, wymianie podłogi, modernizacji oświetlenia oraz adaptacji pomieszczeń przyległych. Ponadto zakupione zostały nowe meble kuchenne wraz ze zlewozmywakiem i baterią, kuchenka gazowa z piekarnikiem elektrycznym oraz rolety.

W Szkole Podstawowej im. Danuty Siedzikówny „Inki” w Starych Drzewcach przeprowadzono remont kuchni i stołówki polegający na szpachlowaniu i pomalowaniu pomieszczeń oraz ułożeniu płytek podłogowych, a także wymianie drzwi do kuchni. Ponadto zakupiono stoliki i krzesła, meble kuchenne, zmywarkę - wyparzarkę oraz rolety.

Gmina pozyskała dofinansowanie w ramach wieloletniego rządowego programu „Posiłek w szkole i w domu” w ramach modułu 3 dotyczącego wspierania w latach 2019-2023 organów prowadzących

publiczne szkoły podstawowe w zapewnieniu bezpiecznych warunków nauki, wychowania i opieki przez organizację stołówek i miejsc spożywania posiłków.

Sprzęt komputerowy dla dzieci z terenów po PGR-ach



Gmina Szlichtyngowa pozyskała kwotę 633.000 zł na zakup sprzętu komputerowego w ramach programu „Wsparcie dzieci z rodzin pegeerowskich w rozwoju cyfrowym – Granty PPGR” dla dzieci i wnuków byłych pracowników Państwowych Gospodarstw Rolnych. Do dzieci trafiło: 43 zestawów komputerowych, 222 laptopów oraz 8 tabletów. Sprzęt przekazano dzieciom na własność. Komputery pozwolą w pełni dostosować się do dzisiejszych uwarunkowań technologicznych, pomogą w walce z cyfrowym wykluczeniem uczniów, będą również niezbędnym narzędziem w niepewnej dobie

pandemii i związanej z nią możliwej nauce zdalnej.

Laboratoria przyszłości



Gmina Szlichtyngowa otrzymała 160.000 zł w ramach programu Laboratoria Przyszłości – inicjatywy edukacyjnej realizowanej przez Ministerstwo Edukacji i Nauki we współpracy z Centrum GovTech w Kancelarii Prezesa Rady Ministrów. Wysokość dofinansowania zależała od liczby uczniów w szkole.

Nasze szkoły otrzymały następujące środki:

- Szkoła Podstawowa im. Jana Pawła II w Szlichtyngowej – 70.000 zł,
- Szkoła Podstawowa im. Danuty Siedzikówny „Inki” w Starych Drzewcach – 60.000 zł,
- Szkoła Podstawowa w Jędrzychowicach – 30.000 zł.

Szkoły zakupiły sprzęt m. in.: drukarki 3D z akcesoriami, sprzęt do nagrań dla nauki prezentacji swoich osiągnięć, kamery, oświetlenie, mikrofony oraz stacje lutownicze, wyposażenie stanowisk do pracy narzędziowej (stoły, szafy, szlifierki, młotki), roboty edukacyjne, mikroskopy, teleskopy, sprzęt gospodarstwa domowego (maszyny do szycia z akcesoriami, kuchenki, zestawy garnków, naczyń i sztućców), sprzęt do nagrywania i obróbki obrazu i dźwięku, zestawy konstrukcyjne i modelarskie.

Dofinansowanie wycieczek szkolnych

Uczniowie ze wszystkich szkół podstawowych naszej gminy ponownie poznali Polskę podczas wycieczek dofinansowanych z Ministerstwa Edukacji i Nauki. Gmina Szlichtyngowa pozyskała na ten cel kwotę 43.987 zł w ramach przedsięwzięcia pod nazwą „Poznaj Polskę”. Przyznawane przez Ministra w formie dotacji celowej środki finansowe przeznaczone są na dofinansowanie wycieczek szkolnych związanych z priorytetowymi obszarami edukacyjnymi wskazanymi przez Ministra. Gmina Szlichtyngowa w oparciu o wnioski poszczególnych Dyrektorów szkół złożyła wnioski w wymaganym terminie i pozyskała ogólną kwotę dofinansowania w wysokości 43.987 zł. Wkład własny wynosi 36.925 zł, a całkowity koszt zadania stanowi 80.912 zł.

Szkoła Podstawowa im. Jana Pawła II w Szlichtyngowej zorganizowała dwudniową wycieczkę dla klas IV-VIII do województwa zachodniopomorskiego (Międzyzdroje, Trzęsacz, Świnoujście) dla 51 uczniów. Szkoła Podstawowa w Jędrzychowicach dla klas I-III zorganizowała jednodniową wycieczkę do Zielonej Góry i Ochli dla 27 uczniów, natomiast 37 uczniów klas IV-VIII, także podczas jednodniowej wycieczki, zwiedzało miasto Toruń. Szkoła Podstawowa im. Danuty Siedzikówny „Inki” w Starych zorganizowała dwudniową wycieczkę dla klas I-III – 36 uczniów oraz trzydniową dla klas IV-VIII – 45 uczniów. Młodszy uczniowie zwiedzili Kraków i Wieliczkę, a starsi Gdańsk, Gdynię i Malbork.

Dodatkowe zajęcia dla uczniów

Gmina Szlichtyngowa pozyskała środki finansowe dla naszych szkół podstawowych w wysokości 15.820,00 zł na dodatkowe zajęcia specjalistyczne z zakresu pomocy psychologiczno-pedagogicznej w łącznym wymiarze 286 godzin. Środki pozyskano z rezerwy części oświatowej subwencji ogólnej. Wsparcie objęło organizację zajęć korekcyjno-kompensacyjnych, logopedycznych, rozwijających kompetencje emocjonalno-społeczne oraz innych zajęć o charakterze terapeutycznym. Liczba otrzymanych godzin była uzależniona od liczby uczniów w danej szkole. Szkoła Podstawowa im. Jana Pawła II w Szlichtyngowej przeprowadziła 164 godzin dodatkowych zajęć, Szkoła Podstawowa im. Danuty Siedzikówny „Inki” w Starych Drzewcach 70 godzin, natomiast Szkoła Podstawowa w Jędrzychowicach 52 godziny zajęć. Zajęcia były prowadzone przez nauczycieli: psychologów, pedagogów, logopedów, doradców zawodowych i terapeutów pedagogicznych. Uczniowie otrzymali wsparcie wychowawcze, profilaktyczne i pomocowe w różnorodnych formach, co pozwoliło na podniesienie ich kondycji psychofizycznej po okresie nauczania zdalnego.

Nasi uczniowie w Chorwacji



Od 3 do 10 czerwca 2022 roku uczniowie i nauczyciele Szkoły Podstawowej w Jędrzychowicach gościli w Chorwacji, gdzie pojechali w ramach projektu „Halo! To ja ekologia” w ramach programu „Ponadnarodowa mobilność uczniów”. W ramach działań związanych z ekologią grupa dwudziestu uczniów i czterech opiekunów wyjechała do chorwackiego miasta Pula. Tam wraz z partnerską szkołą przez ponad tydzień realizowała działania mające na celu promocję ekologii: ekomoda, makiety słynnych miejsc wykonane z surowców wtórnych, ekotorby, piosenka ekologiczna, ekopotrawy obu państw. Był to również czas intensywnej nauki języka

angielskiego i międzyszkolnej wymiany doświadczeń. Dzięki projektowi uczniowie mieli okazję wziąć udział w dwóch wycieczkach: zwiedzanie Puli z przewodnikiem oraz rejs statkiem do parku narodowego na wyspach Brijuni. Bardzo ważnym elementem integracji były rozgrywki sportowe i mecz Polska-Chorwacja. Szkoła Podstawowa w Jędrzychowicach pozyskała dofinansowanie w wysokości 99.342,00 zł ze środków Europejskiego Funduszu Społecznego w ramach Programu Operacyjnego Wiedza Edukacja Rozwój (PO WER) ogłoszonego przez Ministerstwo Funduszy i Polityki Regionalnej.

Stypendia motywacyjne Burmistrza dla uczniów

W dniu 14 października 2022 r. w Świątlicy Miejskiej w Szlichtyngowej odbyła się uroczystość wręczenia stypendiów Burmistrza Miasta i Gminy Szlichtyngowa dla uzdolnionych dzieci i młodzieży za rok szkolny 2021/2022. Szesnastu wyjątkowych młodych osób wyróżniono stypendiami. Stypendia otrzymali: Natan Gnacy, Michał Hańko, Alicja Tyszkowska, Iga Maślińska, Wiktoria Abucka, Emilia Michalska, Adam Szymanowski, Alicja Hiszpańska, Marek Winiarski, Alicja Fartuszyńska, Natalia Malinowska, Filip Malinowski, Blanka Derlat, Lena Lajzner, Janusz Lajzner i Kornelia Lach. Każdy z wyróżnionych uczniów

otrzymał stypendium pieniężne, materiały promocyjne gminy, list gratulacyjny oraz symboliczną różę. Listy gratulacyjne wręczone zostały także rodzicom uczniów w podziękowaniu za wspieranie swoich dzieci i zachęcanie ich do ciągłego rozwoju. Stypendium przyznawane jest jednorazowo, za osiągnięcie bardzo wysokich wyników w nauce, wymagana była średnia ocen minimum 5,20. Program stypendialny stanowi dla uczniów impuls do poszerzania zainteresowań, rozbudzania w sobie nowych pasji i stawiania kolejnych wyzwań.

Stypendia dla najlepszych uczniów z każdej szkoły



W 2022 roku radna Sejmiku Województwa Lubuskiego Pani Małgorzata Gośniowska-Kola wręczyła stypendia dla najzdolniejszych uczniów za bardzo dobre wyniki w nauce w roku szkolnym 2021/2022. Pani Małgorzata Gośniowska-Kola ufundowała jednorazowe nagrody pieniężne dla najlepszych uczniów z każdej z naszych szkół podstawowych. Decydującym kryterium była średnia ocen uzyskanych przez ucznia w roku szkolnym 2021/2022, a stypendium wyniosło 400 zł na jednego ucznia. Zostało wyróżnionych czterech uczniów: Janusz Lajzner uczeń Szkoły Podstawowej im. Jana Pawła II w Szlichtyngowej, Marek Winiarski uczeń Szkoły Podstawowej

im. Danuty Siedzikówny „Inki” w Starych Drzewcach oraz Martyna Kurosz i Oliwer Krawczyk ze Szkoły Podstawowej w Jędrzychowicach (uczniowie uzyskali taką samą średnią ocen).

Dokumentacje projektowe

Budowa oświetlenia ulicznego w Goli wzdłuż drogi na działce nr ewid. 202 i działce nr ewid. 548/4

Dnia 20 kwietnia 2022 r. Gmina Szlichtyngowa zleciła wykonanie dokumentacji projektowo-kosztorysowej dla zadania inwestycyjnego pn.: „Budowa oświetlenia ulicznego w miejscowości Szlichtyngowa i Gola, gm. Szlichtyngowa”. Projekt wykonała firma „WIS” Jerzy Woźniak z siedzibą w Lesznie. Wartość opracowania dokumentacji to kwota 6.484,56 zł. Zadanie zostało sfinansowane z funduszu sołectkiego wsi Gola.

Budowa oświetlenia ulicznego w Szlichtyngowej wzdłuż drogi na działce nr ewid. 518/12 – droga do Kościoła

Dnia 20 kwietnia 2022 r. Gmina Szlichtyngowa zleciła wykonanie dokumentacji projektowo-kosztorysowej dla zadania inwestycyjnego „Budowa oświetlenia ulicznego w miejscowości Szlichtyngowa i Gola, gm. Szlichtyngowa”. Projekt wykonywała firma „WIS” Jerzy Woźniak z siedzibą w Lesznie. Koszt projektu oświetlenia to 4.329,60 zł.

Budowa oświetlenia ulicznego w Wyszanie

Dnia 3 października 2022 r. Podpisano umowę na opracowanie dokumentacji projektowo – kosztorysowej dla zadania inwestycyjnego pn.: „Budowa oświetlenia ulicznego w pasie drogi powiatowej nr 10007F” (działka ewid. nr 249, 251 oraz 260, obręb Wyszaków) na odcinku o długości ok 200 m. Dokumentację wykona firma „WIS” Jerzy Woźniak z Leszna. Koszt wykonania dokumentacji to 4920,00 zł. Opracowanie dokumentacji wykonano w terminie określonym w umowie, tj. do dnia 30.04.2023 r.

Projekt zmiany organizacji ruchu w Szlichtyngowie na ul. Polnej, Miodowej i Browarowej.

Wykonano projekt zmiany stałej organizacji ruchu na drogach gminnych w rejonie ulic Polnej, Miodowej i Browarowej w Szlichtyngowie. Wprowadzone zmiany obejmują ruch jednokierunkowy na ulicy Polnej z wjazdem z DK12 do ul. Miodowej. Na odcinku ul. Polnej w okolicy apteki pozostawia się ruch dwukierunkowy. Na ulicy Browarowej wprowadza się ruch jednokierunkowy z wjazdem od ul. Polnej i od ul. Wolności. Ulica Miodowa pozostaje dwukierunkowa. Zaprojektowano 5 miejsc parkingowych na ul. Polnej. Zmiana stałej organizacji ruchu zostanie wprowadzona w uzgodnieniu z Generalną Dyrekcją Dróg Krajowych i Autostrad.

Projekt wykonała firma PW Monolit Jarosław Szymański z Zielonej Góry. Koszt dokumentacji to 4.920,00 zł.

Przebudowa drogi do szkoły w Starych Drzewcach

Dnia 22 listopada 2022 r. Gmina Szlichtyngowa zleciła wykonanie dokumentacji projektowo-kosztorysowej na realizację inwestycji pn.: „Przebudowa drogi gminnej o nr 005848F w Starych Drzewcach”. Umowę na wykonanie dokumentacji projektowej podpisano z wykonawcą wyłonionym w drodze zapytania ofertowego, tj. Panem Jarosław Szymańskim, prowadzącym działalność pod nazwą PW MONOLIT, z siedzibą w Zielonej Górze. Koszt wykonania dokumentacji to 29.520,00 zł. Termin wykonania dokumentacji zgodnie z umową upływa w dniu 28.07.2023 r

Przebudowa drogi do bloków w Starych Drzewcach

Trwają prace projektowe w ramach podpisanej umowy na wykonanie dokumentacji projektowo – kosztorysowej na realizację zadania pn.: „Przebudowa drogi gminnej nr 005844F oraz drogi o nr ewid. działki 458 w Starych Drzewcach. Dokumentację wykonuje Pan Jarosław Szymański prowadzący działalność gospodarczą pn.: PW MONOLIT z siedzibą w Zielonej Górze. Termin dostarczenia dokumentacji to 30.06.2023 r. Koszt – 47.970,00 zł.

Przebudowa drogi gminnej w Nowych Drzewcach

W wyniku zapytania ofertowego wyłoniono wykonawcę dokumentacji projektowo - kosztorysowej dla zadania inwestycyjnego pn. Wykonanie dokumentacji projektowo- kosztorysowej na realizację dla zadania inwestycyjnego pn. „Poprawa bezpieczeństwa na drodze gminnej o nr 005838F, położonej na dz. nr 253 w obrębie Nowe Drzewce”. Jako najkorzystniejszą wybrano ofertę złożoną przez „PW Monolit” Jarosław Szymański z Zielonej Góry.

Dnia 9 sierpnia 2022 r. zawarto umowę na wykonanie przedmiotowego zadania. Dokumentacja wraz z pozwoleniem na budowę, za kwotę 43 135,00 zł. Dokumentacja została opracowana zgodnie z umową do dnia 31.03.2023 r.

Przebudowa drogi w Goli

W wyniku zapytania ofertowego wyłoniono wykonawcę dokumentacji projektowo – kosztorysowej dla zadania inwestycyjnego pn.: „Opracowanie dokumentacji projektowych na rozwój i poprawę infrastruktury drogowej na terenie Gminy Szlichtyngowa - Przebudowa drogi gminnej nr 005830F, oraz drogi wewnętrznej na działce o nr ewid. 548/4 w Goli”.

Umowę na wykonanie projektu podpisano z Andrzejem Włodarczakiem, prowadzącym działalność gospodarczą pod nazwą Projektowanie Dróg i Ulic z siedzibą we Wschowie. Termin wykonania dokumentacji to 31.08.2023 r. a koszt całkowity wynosi 44 895,00 zł.

Remont drogi do bloków w Górczynie wraz z budową miejsc parkingowych

Dnia 7 października 2022 r. podpisano umowę na wykonanie dokumentacji projektowo – kosztorysowej w ramach zadania pn.: „Przebudowa terenu przy blokach w Górczynie (dz. nr ewid. 519/1 oraz 518/8, obręb Górczyna)”. Wykonawcą dokumentacji jest Marianem Szarejko prowadzącym działalność gospodarczą pn. Biuro Inżynierskie Marian Szarejko z siedzibą we Wschowie. Termin dostarczenia kompletnej dokumentacji to 30.06.2023 r za kwotę 8.900,00 zł.

Do wykonania dokumentacji konieczne były badania geotechniczne gruntu, które wykonał Piotr Wołczyr – Pracownia Dokumentacji Hydrogeologicznych z Dąbca, na kwotę 615,00 zł

Usuwanie wyrobów zawierających azbest

Na mocy umowy dotacji z dnia 25 października 2022 r. pomiędzy Gminą Szlichtyngowa a Wojewódzkim Funduszem Ochrony Środowiska i Gospodarki Wodnej w Zielonej Górze na dofinansowanie zadania pn.: „Usuwanie wyrobów zawierających azbest z terenu Gminy Szlichtyngowa w 2022 r.” usunięto łącznie 11,9 Mg wyrobów zawierających azbest. Azbest usunięto z 8 nieruchomości z terenu Gminy Szlichtyngowa. Łącznie poniesiono nakłady w wysokości 9 647,16 zł. W związku z podpisaną umową z WFOŚiGW w Zielonej Górze Gmina Szlichtyngowa uzyskała dotację w wysokości 5.835,9 zł, co stanowi 70% kosztów z czego: środki w kwocie 3.501,54 zł pochodziły z Narodowego Funduszu Ochrony Środowiska i Gospodarki Wodnej w Warszawie, a środki w kwocie 2.334,36 zł pochodziły z Wojewódzkiego Funduszu Ochrony Środowiska i Gospodarki Wodnej w Zielonej Górze. Pozostałe 30% kosztów było sfinansowane ze środków budżetu Gminy, tj. kwota 3.811,26 zł.

Zadanie usuwania wyrobów zawierających azbest polegało na demontażu, zebraniu, transporcie i unieszkodliwianiu wyrobów zawierających azbest. Wykonawcą zadania była firma REVOL Sp. z o.o. sp. k z Łodzi.

Usuwanie folii rolniczych i innych odpadów pochodzenia rolniczego

Na mocy umowy dotacji z dnia 23 marca 2022 r. pomiędzy Gminą Szlichtyngowa a Narodowym Funduszem Ochrony Środowiska i Gospodarki Wodnej w Warszawie na dofinansowanie zadania pn.: „Usuwanie odpadów z folii rolniczych, siatki i sznurka do owijania balotów, opakowań po nawozach i typu Big-Bag” usunięto łącznie 13,40 Mg wyrobów pochodzących z działalności rolniczej. Folie rolnicze i inne odpady pochodzące z działalności rolniczej odebrano od 13 rolników z terenu Gminy Szlichtyngowa. Łącznie poniesiono nakłady w wysokości 6 290,03 zł. W związku z podpisaną umową z NFOŚiGW w Warszawie, Gmina Szlichtyngowa uzyskała dotację w wysokości 5 824,10 zł, co stanowi 100% kosztów kwalifikowalnych, pozostałe 8% kosztów było sfinansowane ze środków budżetu Gminy, tj. kwota 465,93 zł.

Zakres prac, obejmował:

1. wazenie odbieranych odpadów z folii rolniczych, siatki i sznurka do owijania balotów oraz opakowań po nawozach i typu Big-Bag przy użyciu własnych (posiadających legalizację) urządzeń;
2. załadunek odpowiednio zapakowanych odpadów z folii rolniczych, siatki i sznurka do owijania balotów oraz opakowań po nawozach i typu Big-Bag;
3. transport odebranych odpadów z folii rolniczych, siatki i sznurka do owijania balotów oraz opakowań po nawozach i typu Big-Bag do miejsca ich odzysku lub unieszkodliwienia środkami transportu posiadającymi aktualne zezwolenie na transport odpadów,
4. rozładunek i przekazanie odpadów z folii rolniczych, siatki i sznurka do owijania balotów oraz opakowań po nawozach i typu Big-Bag do odzysku lub unieszkodliwienia.

Wykonawcą zadania była firma: „Jopek Recykling”, ul. Przemysłowa 12, 63 – 330 Fabianów

Maszt flagowy na Rynku w Szlichtyngowej

Dnia 17 października 2022 r. na Rynku w Szlichtyngowie, przy obelisku będącym wyrazem wdzięczności i hołdu uczestnikom i ofiarom II wojny światowej, został zamontowany maszt flagowy oraz tablica informacyjna. Maszt został ustawiony dzięki otrzymanej dotacji w ramach projektu „Pod białoczerwoną” pod honorowym patronatem Prezesa Rady Ministrów Mateusza Morawieckiego na mocy umowy z Wojewodą Lubuskim i dzięki zaangażowaniu naszych mieszkańców, którzy włączyli się w tę akcję oddając swój głos.

Dostawy i montażu masztu wraz z tablicą informacyjną na zlecenie Gminy Szlichtyngowa dokonała firma ALUMAST z Wodzisławia Śląskiego za kwotę 4.081,00 zł

Remont pompy ulicznej w Szlichtyngowej

W październiku 2022 roku zostały zakończone prace remontowe pompy ulicznej przy ul. H. Sienkiewicza w Szlichtyngowie. W ramach zadania wymieniono starą, zniszczoną nawierzchnię z wylewki betonowej na nawierzchnię z kostki typu starobruk wielkopolski oraz odnowiono pompę uliczną. Prace przy pompie polegały na jej odrdzewieniu, pomalowaniu oraz zamontowaniu nowych elementów betonowych pompy tzw. pokryw. Ponieważ pompa znajduje się na obszarze wpisanym do rejestru zabytków zespołu budowlanego i założenia urbanistycznego miasta Szlichtyngowa, prace remontowe zostały poprzedzone zgodą Lubuskiego Konserwatora Zabytków w Zielonej Górze oraz badaniami archeologicznymi, które prowadzone były zgodnie z decyzją LWKZ w Zielonej Górze przez firmę „FERRUM” z Leszna.

Prace remontowe wykonali pracownicy Zakładu Gospodarki Komunalnej i Mieszkaniowej w Szlichtyngowie. Wartość wykonanych prac to kwota 5.631,21 zł. Dzięki wykonanym pracom zakątek przy ulicy Pułaskiego i Sienkiewicza zyskał nowy, estetyczny wygląd

Oznakowanie cmentarza żydowskiego w Szlichtyngowie

W ramach współpracy Gminy Szlichtyngowa z Narodowym Instytutem Dziedzictwa Narodowego, 23 września 2022 r. na murze cmentarza żydowskiego w Górczynie została zamontowana tablica informacyjna w formie macewy. Projekt tablicy został uzgodniony przez Generalnego Konserwatora Zabytków oraz Naczelnego Rabina Polski.

Oznakowanie zawiera informację: „W tym miejscu znajduje się cmentarz żydowski” oraz adnotację, że dane o historii miejsca dostępne są za pomocą QR KOD, który odsyła do strony www.zabytek.pl. Zadanie to zostało wykonane w ramach programu Narodowego Instytutu Dziedzictwa pn. „Oznakowanie cmentarzy żydowskich na terenie Rzeczypospolitej Polskiej”.

Ponieważ cmentarz żydowski wpisany jest do rejestru zabytków jego oznakowanie poprzedzone było uzyskaniem pozwolenia od Lubuskiego Wojewódzkiego Konserwatora Zabytków w Zielonej Górze na prowadzenie prac przy zabytku oraz uzyskaniem od Starosty Wschowskiego pozwolenia na budowę

Dofinansowania z rządowego funduszu Polski Ład

Gmina Szlichtyngowa pozyskała dofinansowanie z Rządowego Funduszu „Polski Ład” - Program Inwestycji Strategicznych w łącznej kwocie 10.327.478,17 zł na realizację następujących inwestycji:

- Przebudowa ulicy Cichej i ulicy Sienkiewicza w mieście Szlichtyngowa. Inwestycja dofinansowana z państwowego funduszu celowego Rządowego Funduszu Polski Ład: Programu Inwestycji Strategicznych edycja druga. Wartość Inwestycji: 1.617.000,00 zł. Kwota dofinansowania: 1.536.150,00 zł

- Przebudowa ulicy Browarowej, Polnej i część ul. Miodowej w mieście Szlichtyngowa wraz z wymianą sieci wodociągowej w formule zaprojektuj i wybuduj. Inwestycja dofinansowana z państwowego funduszu celowego Rządowego Funduszu Polski Ład: Programu Inwestycji Strategicznych edycja druga. Wartość Inwestycji: 4.380.000,00 zł. Kwota dofinansowania: 4.161.000,00 zł
- Przebudowa drogi wewnętrznej w Goli. Inwestycja dofinansowana z państwowego funduszu celowego Rządowego Funduszu Polski Ład: Programu Inwestycji Strategicznych edycja druga. Wartość Inwestycji: 747.713,86 zł. Kwota dofinansowania: 710.328,17 zł.
- Budowa sieci kanalizacji sanitarnej w miejscowości Małe Drzewce w formule zaprojektuj i wybuduj uzyskała dofinansowania z państwowego funduszu celowego Rządowego Funduszu Polski Ład: Programu Inwestycji Strategicznych edycja trzecia - PGR. Wartość Inwestycji: 4.000.000,00 zł. Kwota dofinansowania: 3.920.000,00 zł

Utworzenie Społecznej Inicjatywy Mieszkaniowej

Dnia 19 grudnia 2022 r. podczas spotkania w sprawie zawiązania Społecznej Inicjatywy Mieszkaniowej KZN Zielona Dolina, które odbyło się w Prusicach podpisany został list intencyjny przez Krajowy Zasób Nieruchomości oraz władarzy gmin: Wąsosz, Milicz, Cieszków, Twardogóra, Dobroszyce, Oborniki Śląskie, Prusice, Żmigród, Wisznia Mała, Brzeg Dolny, Wołów, Ślawa oraz Szlichtyngowa.

W spotkaniu uczestniczył Prezes Krajowego Zasobu Nieruchomości w Warszawie Pan Arkadiusz Urban, a także Pan Stanisław Kieras z Departamentu Organizacyjnego KZN Warszawa oraz władarze 13 gmin przystępujących do Społecznej Inicjatywy Mieszkaniowej.

Społeczna Inicjatywa Mieszkaniowa, czyli SIM, to spółka realizująca budownictwo społeczne. Jej zadaniem jest budowanie nowych mieszkań na wynajem o umiarkowanym czynszu. Gmina Szlichtyngowa, podobnie jak pozostałe samorządy, na objęcie udziałów w tworzonej SIM otrzyma w najbliższym czasie kwotę 3 mln złotych z Rządowego Funduszu Rozwoju Mieszkalnictwa.

Przystąpienie Gminy Szlichtyngowa do SIM Zielona Dolina było możliwe dzięki woli wyrażonej przez Radę Miejską Szlichtyngowa na sesji dnia 24 listopada 2022 r. i podjęciu uchwały nr XL/304/22 w sprawie wyrażenia zgody na utworzenie spółki SIM KZN Zielona Dolina

Zadania współfinansowane przez Gminę Szlichtyngowa

Budowa chodnika w miejscowości Dryżyna

Dnia 10.05.2022 r. Gmina Szlichtyngowa podpisała umowę w sprawie udzielenia pomocy finansowej Województwu Lubuskiemu w formie dotacji celowej na dofinansowanie kosztów realizacji zadania pn.: „Opracowanie dokumentacji projektowej przebudowy drogi wojewódzkiej nr 324 w zakresie budowy chodnika w m. Dryżyna”. Powyższa umowa była aneksowana w zakresie kwoty dotacji, która wynosi 29 827,00 zł. Dokumentacja obejmuje budowę chodnika wzdłuż drogi wojewódzkiej nr 324 od posesji nr 68 do posesji nr 75. Zadanie będzie polegało na przebudowie drogi wojewódzkiej nr 324, budowie chodnika po lewej stronie drogi oraz zjazdów do posesji. W ramach zadania zostanie także wzmocniona skarpa. Gmina Szlichtyngowa zabezpieczyła w budżecie gminy na rok 2023 kwotę 150.000,00 zł na dofinansowanie realizacji powyższego zadania.

6. ZAGOSPODAROWANIE PRZESTRZENNE

Studium uwarunkowań i kierunków zagospodarowania przestrzennego Gminy

Gmina posiada obowiązujące studium uwarunkowań i kierunków zagospodarowania przestrzennego – przyjęte Uchwałą Nr VIII/76/99 Rady Gminy i Miasta Szlichtyngowa z dnia 15 lipca 1999 r.

Miejscowe plany zagospodarowania przestrzennego

Gmina posiada 11 obowiązujących planów zagospodarowania przestrzennego obejmujących powierzchnię 1664,3862 ha, co stanowi 16,8% powierzchni Gminy.

Wykaz miejscowych planów zagospodarowania przestrzennego obowiązujących na terenie Gminy Szlichtyngowa przedstawia poniższa tabela:

Lp.	Nazwa miejscowego plany zagospodarowania przestrzennego	Uchwała Nr	Opublikowany
1	Zmiana nr 1 i 1 Miejscowego Planu Ogólnego Zagospodarowania Przestrzennego Miasta i Gminy Szlichtyngowa	Uchwała Nr XX/156/96 Rady Gminy i Miasta Szlichtyngowa z dnia 4 grudnia 1996 r.	Dz. Urz. Woj. Leszczyńskiego Nr 11, poz. 53
2	Zmiana miejscowego planu zagospodarowania przestrzennego, uchwalonego uchwałą nr VII/49/92 Rady Gminy i Miasta Szlichtyngowa z dnia 14.12.1992 r., ogłoszoną w Dz. Urz. Woj. Leszczyńskiego nr 12/93, w części dotyczącej miasta Szlichtyngowa i wsi Górczyna	Uchwała Nr XII/116/99 Rady Gminy i Miasta Szlichtyngowa z dnia 30 grudnia 1999 r.	Dz. Urz. Woj. Lubuskiego Nr 25A, poz. 263
3	Zmiana miejscowego planu zagospodarowania przestrzennego Gminy i Miasta Szlichtyngowa, uchwalonego uchwałą nr VII/49/92 Rady Gminy i Miasta Szlichtyngowa z dnia 14.12.1992 r., ogłoszoną w Dz. Urz. Woj. Leszczyńskiego nr 12/93 w części dotyczącej wsi Wyszaków	Uchwała Nr XII/117/99 Rady Gminy i Miasta Szlichtyngowa z dnia 30 grudnia 1999 r.	Dz. Urz. Woj. Lubuskiego Nr 25A, poz. 264
4	Zmiana miejscowego planu zagospodarowania przestrzennego Gminy i Miasta Szlichtyngowa, uchwalonego uchwałą nr VII/49/92 Rady Gminy i Miasta Szlichtyngowa z dnia 14.12.1992 r., ogłoszoną w Dz. Urz. Woj. Leszczyńskiego nr 12/93 w części dotyczącej wsi Zamysłów	Uchwała Nr XII/118/99 Rady Gminy i Miasta Szlichtyngowa z dnia 30 grudnia 1999 r.	Dz. Urz. Woj. Lubuskiego Nr 25A, poz. 265
5	Zmiana miejscowego planu zagospodarowania przestrzennego Gminy i Miasta Szlichtyngowa, uchwalonego uchwałą nr VII/49/92 Rady Gminy i Miasta Szlichtyngowa z dnia 14.12.1992 r., ogłoszoną w Dz. Urz. Woj. Leszczyńskiego nr 12/93 w części dotyczącej wsi Dryżyna	Uchwała Nr XII/119/99 Rady Gminy i Miasta Szlichtyngowa z dnia 30 grudnia 1999 r.	Dz. Urz. Woj. Lubuskiego Nr 25A, poz. 266
6	Zmiana miejscowego planu zagospodarowania przestrzennego Gminy i Miasta Szlichtyngowa, uchwalonego uchwałą nr VII/49/92 Rady Gminy i Miasta Szlichtyngowa z dnia 14.12.1992 r., ogłoszoną w Dz. Urz. Woj. Leszczyńskiego nr 12/93 w części dotyczącej wsi Jędrzychowice, Kowalewo	Uchwała Nr XII/122/99 Rady Gminy i Miasta Szlichtyngowa z dnia 30 grudnia 1999 r.	Dz. Urz. Woj. Lubuskiego Nr 25A, poz. 269
7	Miejscowy plan zagospodarowania przestrzennego gminy Szlichtyngowa w obrębach: Gola, Górczyna i Zamysłów (teren górniczy)	Uchwała Nr XXI/120/16 Rady Miejskiej Szlichtyngowa z dnia 19 sierpnia 2016 r.	Dz. Urz. Woj. Lubuskiego z 2016 r. poz. 1796 (obowiązuje od 22.09.2016 r.)

8	Miejscowy plan zagospodarowania przestrzennego dla terenu w obrębie Dryżyna, gmina Szlichtyngowa	Uchwała Nr XXV/135/16 Rady Miejskiej Szlichtyngowa z dnia 15 grudnia 2016 r.	Dz. Urz. Woj. Lubuskiego z 2017 r. poz. 77 (obowiązuje od 20.01.2017 r.)
9	Miejscowy plan zagospodarowania przestrzennego dla obszaru w rejonie wsi Stare Drzewce, Nowe Drzewce i małe Drzewce	Uchwała Nr XXII/180/21 Rady Miejskiej Szlichtyngowa z dnia 03.02.2021 r.	Dz. Urz. Woj. Lubuskiego z 2021 r. poz. 418 (obowiązuje od 27.02.2021 r.)
10	Miejscowy plan zagospodarowania przestrzennego dla obszaru w rejonie wsi Gola	Uchwała Nr XXXVIII/282/22 Rady Miejskiej Szlichtyngowa z 11 października 2022 r.	Dz. Urz. Woj. Lubuskiego z 2022 r., poz. 2047
11	Miejscowy plan zagospodarowania przestrzennego dla obszaru w rejonie miasta Szlichtyngowa i wsi Górczyna	Uchwała Nr XXXVIII/283/22 Rady Miejskiej Szlichtyngowa z 11 października 2022 r.	Dz. Urz. Woj. Lubuskiego z 2022 r., poz. 2048

System Informacji Przestrzennej e-mapa



Kod QR 1
szlichtyngowa.e-mapa.net

W ramach portalu mapowego www.szlichtyngowa.e-mapa.net dostępny jest dla System Informacji Przestrzennej Gminy Szlichtyngowa. Usługa daje możliwość przeglądania obowiązujących na terenie Gminy miejscowych planów zagospodarowania przestrzennego oraz studium uwarunkowań i kierunków zagospodarowania przestrzennego. Dzięki tej usłudze wszyscy zainteresowani bez wychodzenia z domu mogą m.in. sprawdzić czy konkretna działka objęta jest miejscowym planem zagospodarowania przestrzennego lub jakie jest jej przeznaczenie w studium.

Drogi gminne

Nawierzchnia	w granicach adm. miasta		poza granicami adm. miasta	
	L- lokalna	D- dojazdowa	L- lokalna	D- dojazdowa
bitumiczna	3,056 km	0,551 km	3,823 km	0,137 km
kostka brukowa	0,247 km	0,402 km	0 km	0 km
brukowcowa	0 km	0,590 km	0 km	0,123 km
śluczniowa	0,222 km	0,204 km	2,014 km	0,583 km
naturalna	1,088 km	0,720 km	173,187 km	0,078 km
suma	7,080 km		179,945 km	

7. POMOC SPOŁECZNA

Strategia integracji i rozwiązywania problemów społecznych

Podstawowym zadaniem pomocy społecznej jest zgodnie z obowiązującymi przepisami rozpoznawanie i zaspokajanie niezbędnych potrzeb życiowych osób i rodzin, które własnym staraniem nie są w stanie pokonać trudności życiowych oraz umożliwienie im bytowania w warunkach odpowiadających godności człowieka. Pomoc społeczna powinna dążyć do usamodzielnienia osób i rodzin oraz ich integracji ze środowiskiem. Katalog osób uprawnionych do uzyskiwania pomocy oraz sytuacji, w jakich pomoc może zostać udzielona zawarty w ustawie o pomocy społecznej nie jest katalogiem zamkniętym. Osoba oczekująca pomocy powinna współdziałać w rozwiązywaniu swojej trudnej sytuacji. Zmusza to osoby wymagające wsparcia do zmiany postawy na ogół biernej i roszczeniowej na postawę aktywną w rozwiązywaniu własnych potrzeb.

Miejsko-Gminny Ośrodek Pomocy Społecznej w Szlichtyngowej w roku 2022 r. dążył do zmiany postrzegania go w świadomości społeczności lokalnej, gdyż nie jest już tylko instytucją wypłacającą świadczenia pieniężne, lecz dzięki nowym formom wsparcia o charakterze niepieniężnym, przyczynia się skuteczniej do usamodzielniania rodzin i przeciwdziałania społecznej marginalizacji grup zagrożonych wykluczeniem społecznym.

Pomoc społeczna udzielana jest ze względu na trudne sytuacje życiowe. Ustawa o pomocy społecznej nie konkretyzuje tych sytuacji, wymienia jedynie najczęstsze powody ich powstawania. Osoba, która znalazła się w trudnej sytuacji życiowej, innej niż wymienione w ustawie, ma prawo zwrócenia się do ośrodka pomocy społecznej o udzielenie pomocy. Obowiązkiem takiej osoby przy udzielaniu pomocy jest jego współdziałanie w rozwiązywaniu swojej trudnej sytuacji życiowej.

Zmusza to osoby wymagające wsparcia do zmiany postawy, na ogół biernej i roszczeniowej, na postawę aktywną w rozwiązywaniu własnych problemów. Ośrodek powinien w miarę możliwości doprowadzić do życiowego usamodzielniania się osób i rodzin oraz ich integracji ze środowiskiem, jak również zapobiegać powstawaniu nowych problemów społecznych rodzących zapotrzebowanie na świadczenia pomocy społecznej.

Działania podejmowane przez M-GOPS zostały uszczegółowione w dalszych rozdziałach.

Informacja o jednostce

Pracownicy zatrudnieni w Ośrodku spełniają wymagania ustawowe w zakresie posiadania kwalifikacji. Wykonują swoje obowiązki stosownie do potrzeb mieszkańców gminy - zarówno indywidualnych jak i zbiorowych potrzeb społeczności lokalnej – w oparciu o obowiązujące w Ośrodku procedury a także przepisy prawa.

Według stanu na dzień 31 grudnia 2022 r. w MGOPS zatrudnionych było 12 osób. Kierownik, trzech pracowników socjalnych, asystent rodziny, referent ds. świadczeń rodzinnych, referent ds. funduszu alimentacyjnego, główna księgowa, referent ds. administracyjnych, kadr i płac, referent ds. kancelaryjno-administracyjnych, opiekun środowiskowy, opiekun klubu Senior+.

Struktura zatrudnienia	Liczba osób	Liczba etatów
		(osoby zatrudnione na umowy o pracę)
OGÓŁEM	12	11
Kierownik GOPS	1	1
Główny księgowy	1	1
Referent ds. świadczeń rodzinnych	1	1
Referent do spraw funduszu alimentacyjnego	1	1
Pracownik socjalny - specjalista pracy socjalnej	1	1
Pracownik socjalny	2	2
Asystent rodziny	1	1
Referent ds. administracyjnych, kadr i płac	1	1
Opiekun środowiskowy	1	1
Opiekun Klubu Senior+	1	1/2
Referent ds. referent ds. kancelaryjno-administracyjnych	1	1/2

Wynagrodzenie asystenta rodziny w roku 2022 dofinansowane było w kwocie 3.000,00 zł. ze środków pozyskanych w ramach Programu asystent rodziny na rok 2022.

Wynagrodzenie opiekuna środowiskowego w roku 2022 dofinansowane było w kwocie 15.802,50 zł. ze środków pozyskanych w ramach Programu „Opieka 75+” na rok 2022.

W celu podniesienia kwalifikacji pracowników oraz efektywności pracy– pracownicy MGOPS brali udział w szkoleniach/seminariach/konferencjach.

Dzięki tym szkoleniom pracownicy mają możliwość zaktualizowania posiadanej wiedzy, poprawy warsztatu pracy, doskonalenia umiejętności interpersonalnych i społecznych.

Ośrodek wykonując swoje zadania współpracuje z:

- Samorządem lokalnym;
- Gminną Komisją Rozwiązywania Problemów Alkoholowych – Punktem Konsultacyjnym;
- Szkołami Podstawowymi;
- Przedszkolami;
- Pedagogiem szkolnym;
- Powiatowym Centrum Pomocy Rodzinie;
- Komendą Powiatową Policji;
- Parafią Rzymsko-Katolicką;
- Poradnią Pedagogiczno – Psychologiczną;
- Przychodnią Rejonową;

- Pielęgniarką środowiskową;
- Kuratorami zawodowymi i społecznymi działającymi przy Sądzie Rejonowym we Wschowie;
- Biblioteką Publiczną w oparciu o obowiązujące przepisy prawa.

Asystent rodziny i piecza zastępcza

Rodziny, które przeżywają trudności w wypełnianiu funkcji opiekuńczo –wychowawczej, mogą otrzymać wsparcie ze strony gminy w postaci asystenta rodziny. Możliwość taka wynika z ustawy o wspieraniu rodziny i systemie pieczy zastępczej.

Szczegółowe zadania asystenta rodziny określa art. 15 ust.1 ustawy z dnia 9 czerwca 2011 r. o wspieraniu rodziny i systemie pieczy zastępczej (t.j. Dz.U. z 2022 r. poz. 447 ze zm.).

Do zadań asystenta rodziny należy w szczególności:

- 1) opracowanie i realizacja planu pracy z rodziną we współpracy z członkami rodziny i w konsultacji z pracownikiem socjalnym, o którym mowa w art. 11 ust. 1;
- 2) opracowanie, we współpracy z członkami rodziny i koordynatorem rodzinnej pieczy zastępczej, planu pracy z rodziną, który jest skoordynowany z planem pomocy dziecku umieszczonemu w pieczy zastępczej;
- 3) udzielanie pomocy rodzinom w poprawie ich sytuacji życiowej, w tym w zdobywaniu umiejętności prawidłowego prowadzenia gospodarstwa domowego;
- 4) udzielanie pomocy rodzinom w rozwiązywaniu problemów socjalnych;
- 5) udzielanie pomocy rodzinom w rozwiązywaniu problemów psychologicznych;
- 6) udzielanie pomocy rodzinom w rozwiązywaniu problemów wychowawczych z dziećmi;
- 7) wspieranie aktywności społecznej rodzin;
- 8) motywowanie członków rodzin do podnoszenia kwalifikacji zawodowych;
- 9) udzielanie pomocy w poszukiwaniu, podejmowaniu i utrzymywaniu pracy zarobkowej;
- 10) motywowanie do udziału w zajęciach grupowych dla rodziców, mających na celu kształtowanie prawidłowych wzorców rodzicielskich i umiejętności psychospołecznych;
- 11) udzielanie wsparcia dzieciom, w szczególności poprzez udział w zajęciach psychoedukacyjnych;
- 12) podejmowanie działań interwencyjnych i zaradczych w sytuacji zagrożenia bezpieczeństwa dzieci i rodzin;
- 13) prowadzenie indywidualnych konsultacji wychowawczych dla rodziców i dzieci;
- 14) realizacja zadań określonych w ustawie z dnia 4 listopada 2016 r. o wsparciu kobiet w ciąży i rodzin „Za życiem”;
- 15) prowadzenie dokumentacji dotyczącej pracy z rodziną;
- 16) dokonywanie okresowej oceny sytuacji rodziny;
- 17) monitorowanie funkcjonowania rodziny po zakończeniu pracy z rodziną;
- 18) sporządzanie, na wniosek sądu, opinii o rodzinie i jej członkach;
- 19) współpraca z jednostkami administracji rządowej i samorządowej, właściwymi organizacjami pozarządowymi oraz innymi podmiotami i osobami specjalizującymi się w działaniach na rzecz dziecka i rodziny;
- 20) współpraca z zespołem interdyscyplinarnym lub grupą roboczą oraz innymi podmiotami, których pomoc przy wykonywaniu zadań uzna za niezbędną.

Miejsko-Gminny Ośrodek Pomocy Społecznej w Szlichtyngowej zatrudnia jednego asystenta rodziny, który pracuje maksymalnie z 14 rodzinami.

W roku 2022 na terenie gminy Szlichtyngowa asystenturą było objętych:

Rok	Liczba rodzin objętych asystenturą	Liczba dzieci w rodzinach
2022	14	38

Praca asystenta rodziny ma na celu poprawę sytuacji w danej rodzinie. W przypadku poprawy sytuacji w rodzinie asystent kończy pracę z rodziną.

Powód zakończenia pracy asystenta	2022
Poprawa sytuacji w rodzinie	4
Powrót dziecka do matki biologicznej	0
Zmiana miejsca zamieszkania rodziny	0

Asystent rodziny po zakończeniu pracy z rodziną, w której nastąpiła poprawa sytuacji na ogół otrzymuje kolejną rodzinę, w której występują problemy opiekuńczo-wychowawcze. Oznacza to, że w Gminie Szlichtyngowa zamieszkują rodziny, które wymagają wsparcia asystenta rodziny.

Ustawa z dnia 9 czerwca 2011 r. o wspieraniu rodziny i systemie pieczy zastępczej określa zasady i formy wspierania rodziny przeżywającej trudności w wypełnianiu funkcji opiekuńczo-wychowawczych, oraz zasady i formy sprawowania pieczy zastępczej, traktując je, jako dopełniające się i wzajemnie powiązane. Zgodnie z ustawą zadaniem gminy jest szeroko pojęta profilaktyka, praca z rodziną i pomoc w opiece i wychowaniu dziecka. Natomiast zadania związane ze sprawowaniem rodzinnej i instytucjonalnej pieczy zastępczej przypisane zostały powiatom. W myśl ww. ustawy piecza zastępcza jest sprawowana w formie rodzinnej (w rodzinie zastępczej) i instytucjonalnej (w placówce opiekuńczo-wychowawczej).

Zgodnie z ustawą o wspieraniu rodziny i systemie pieczy zastępczej, za dziecko umieszczone w placówce opiekuńczo – wychowawczej, rodzinie zastępczej albo w rodzinnym domu dziecka, gmina właściwa ze względu na miejsce zamieszkania dziecka przed umieszczeniem go po raz pierwszy w pieczy zastępczej, ponosi wydatki. W pierwszym roku pobytu dziecka w pieczy zastępczej gmina ponosi 10% wydatków na opiekę i wychowanie dziecka, w drugim roku - 30% a w trzecim i następnych latach - 50%.

Do ww. wydatków zalicza się: świadczenie na pokrycie kosztów utrzymania dziecka w rodzinie zastępczej lub w rodzinnym domu dziecka, placówce opiekuńczo-wychowawczej, regionalnej placówce opiekuńczo-terapeutycznej lub interwencyjnym ośrodku preadopcyjnym, dodatek do świadczenia na pokrycie kosztów utrzymania dziecka, dofinansowanie do wypoczynku dziecka, świadczenie na pokrycie niezbędnych wydatków związanych z potrzebami przyjmowanego dziecka, świadczenie przyznane w związku z wystąpieniem zdarzenia losowego lub innego zdarzenia mającego wpływ na jakość sprawowanej opieki.

	2022 rok
Dzieci umieszczone w pieczy zastępczej z terenu Gminy Szlichtyngowa	10
Koszty poniesione przez Gminę na utrzymanie dzieci w pieczy zastępczej	124.858,77 zł

Wydatki na utrzymanie dzieci w pieczy zastępczej mają tendencję wzrostową. Analizy danych wskazują, że w kolejnych latach tendencja wzrostowa utrzyma się i Gmina Szlichtyngowa będzie ponosić z tego tytułu coraz większe wydatki, gdyż pobyt większości dzieci współfinansowany będzie w wysokości 50%.

Karta Dużej Rodziny

Ogólnopolska Karta Dużej Rodziny to system zniżek dla rodzin wielodzietnych. Jej posiadacze mają możliwość korzystania z katalogu oferty kulturalnej, rekreacyjnej czy transportowej na terenie całego kraju. Zniżek mogą udzielać nie tylko instytucje publiczne, ale również przedsiębiorcy prywatni. Przystępując do programu zyskują prawo do posługiwania się znakiem „Tu honorujemy Kartę Dużej Rodziny”. Karta przysługuje niezależnie od uzyskiwanych dochodów rodzinom z co najmniej trójką dzieci:

- w wieku do ukończenia 18 roku życia;
- w wieku do ukończenia 25 roku życia, w przypadku, gdy dziecko uczy się w szkole lub szkole wyższej;
- bez ograniczeń wiekowych, w przypadku dzieci legitymujących się orzeczeniem o zmiarkowanym albo znacznym stopniu niepełnosprawności.

Prawo do posiadania Karty Dużej Rodziny przysługuje również członkowi rodziny wielodzietnej, przez którą rozumie się rodzinę, w której rodzic (rodzice) lub małżonek rodzica mają lub mieli na utrzymaniu łącznie co najmniej troje dzieci bez względu na ich wiek.

Spersonalizowana Karta wydawana jest bezpłatnie każdemu członkowi rodziny wielodzietnej spełniającej ww. warunki. Rodzice, przez których rozumie się także rodziców zastępczych lub osoby prowadzące rodzinny dom dziecka, mogą korzystać z karty dożywotnio, dzieci – do 18 roku życia lub do ukończenia nauki w szkole lub szkole wyższej, maksymalnie do osiągnięcia 25 roku życia. Osoby posiadające orzeczenie o znacznym lub umiarkowanym stopniu niepełnosprawności otrzymują Kartę na czas trwania orzeczenia o niepełnosprawności. Karta przyznawana jest dzieciom umieszczonym w rodzinnej pieczy zastępczej (formami rodzinnej pieczy zastępczej są: rodzina zastępcza spokrewniona, niezawodowa, zawodowa, w tym zawodowa pełniąca funkcję pogotowia rodzinnego i zawodowa specjalistyczna oraz rodzinny dom dziecka) na czas umieszczenia w danej rodzinie zastępczej lub rodzinnym domu dziecka. Wnioski o przyznanie Karty Dużej Rodziny mieszkańcy Gminy Szlichtyngowa mogą składać w Miejsko-Gminnym Ośrodku Pomocy Społecznej w Szlichtyngowej.

Poniższa tabela przedstawia ilość wydanych kart w 2022 r.

	2022 rok
Ilość wydanych Kart Dużej Rodziny	164

Fundusz Alimentacyjny

Na mocy ustawy z dnia 7 września 2007 r. o pomocy osobom uprawnionym do alimentów Miejsko-Gminny Ośrodek Pomocy Społecznej w Szlichtyngowej przyznaje i wypłaca świadczenia z funduszu alimentacyjnego rodzinom, które spełniają wszystkie przesłanki zawarte w powyższej ustawie.

Poniższa tabela przedstawia liczbę wypłaconych świadczeń z funduszu alimentacyjnego w 2022 r.

Nazwa	2022.
Liczba świadczeń z funduszu alimentacyjnego	276

Na realizację zadań wynikających ustawy o pomocy osobom uprawnionym do alimentów za 2022 rok wydatki stanowią kwoty:

- wydatki na fundusz alimentacyjny to kwota 105.260,00 zł.

Pomoc materialna dla uczniów

Pomoc materialna jest udzielana uczniom w celu zmniejszenia różnic w dostępie do edukacji, umożliwienia pokonywania barier dostępu do edukacji wynikających z trudnej sytuacji materialnej ucznia, a także wspierania edukacji uczniów zdolnych. Pomoc materialna ma charakter socjalny albo motywacyjny. Jedną z form pomocy jest stypendium szkolne. Stypendium szkolne może otrzymać uczeń znajdujący się w trudnej sytuacji materialnej, wynikającej z niskich dochodów na osobę w rodzinie, w szczególności, gdy w rodzinie tej występuje bezrobocie, niepełnosprawność, ciężka lub długotrwała choroba, wielodzietność, brak umiejętności wypełniania funkcji opiekuńczo-wychowawczych, alkoholizm lub narkomania a także, gdy rodzina jest niepełna lub wystąpiło zdarzenie losowe.

Miejsko-Gminny Ośrodek Pomocy Społecznej w Szlichtyngowej w 2022 roku wypłacił na stypendia szkolne kwotę 35.561,60 zł. w tym z dotacji 27.649,28 zł. i 6.912,32 zł. ze środków własnych.

Świadczenia wychowawcze – 500+

Z dniem 1 kwietnia 2016 r. w życie weszła ustawa z dnia 11 lutego 2016 r. o pomocy państwa w wychowywaniu dzieci. Zgodnie z nią Miejsko-Gminny Ośrodek Pomocy Społecznej w Szlichtyngowej przyznawał i wypłacał świadczenie wychowawcze rodzinom z terenu Gminy Szlichtyngowa. W związku z realizacją ustawy o świadczeniu wychowawczym w 2022 roku wypłacono 4236 świadczeń na łączną kwotę 2.118.263,60 zł. + koszty obsługi 6.989,96 zł. Miejsko-Gminny Ośrodek Pomocy Społecznej w Szlichtyngowej wypłacał świadczenie wychowawcze w okresie od stycznia 2022 roku do maja 2022 roku.

Od czerwca 2022 roku zgodnie z nowelizacją ustawy o pomocy państwa w wychowywaniu dzieci zadanie to przejął Zakład Ubezpieczeń Społecznych.

Tutejszy Organ w okresie od czerwca 2022 roku do grudnia 2022 roku wypłacał świadczenia wychowawcze w sprawach, w których Lubuski Urząd Wojewódzki stwierdził koordynację systemów zabezpieczenia społecznego i wydał decyzję przyznającą, którą przekazał do realizacji Burmistrzowi Miasta i Gminy Szlichtyngowa.

Świadczenia rodzinne

Kryterium dochodowe uprawniające do świadczeń rodzinnych 674 zł na osobę w rodzinie oraz 764 zł na osobę w rodzinie w przypadku, gdy członkiem rodziny jest dziecko z niepełnosprawnością. W przypadku przekroczenia kwoty kryterium dochodowego uprawniającego do zasiłku rodzinnego świadczenia rodzinne przysługują w wysokości różnicy między łączną kwotą zasiłków rodzinnych wraz z dodatkami a kwotą, o którą został przekroczony dochód.

Świadczenia rodzinne, fundusz alimentacyjny, składki na ubezpieczenia emerytalne i rentowe z ubezpieczenia społecznego, składki zdrowotne są to świadczenia obligatoryjne finansowane z dotacji z budżetu państwa wraz z kosztami obsługi.

W 2022 r. na realizację powyższego zadania wydatkowano kwotę **2.488.134,21 zł.** na świadczenia oraz kwotę **69.558,28 zł.** na koszty obsługi.

W ramach realizacji powyższego zadania wydatkowano kwoty w podziale na:

- na zasiłki rodzinne wydatkowano kwotę **281.937,08zł.** w liczbie świadczeń 2545
- na dodatki do zasiłków rodzinnych wydatkowano **158.966,46 zł**, w tym:
 - z tytułu urodzenia dziecka **9.000,00 zł** w liczbie świadczeń **9**.
 - opieka nad dzieckiem w okresie korzystania z urlopu wychowawczego **12.016,00 zł** w liczbie świadczeń **31**.
 - z tytułu samotnego wychowywania dziecka **19.237,15 zł** w liczbie świadczeń **127**.
 - z tytułu kształcenia i rehabilitacji dziecka niepełnosprawnego **25.910,00 zł** w liczbie świadczeń **259**.
 - z tytułu rozpoczęcia roku szkolnego **14.61,82 zł** w liczbie świadczeń **319**.
 - z tytułu podjęcia przez dziecko nauki w szkole poza miejscem zamieszkania w kwocie **33.146,63 zł** w liczbie świadczeń **518**.
 - z tytułu wychowywania dziecka w rodzinie wielodzietnej w kwocie **45.194,86 zł** w liczbie świadczeń **497**.
- na świadczenia opiekuńcze wydatkowano **1.529.634,00 zł**, w tym:
 - zasiłki pielęgnacyjne na kwotę **514.778,00 zł** w liczbie świadczeń **2385**.
 - świadczenia pielęgnacyjne na kwotę **989.996,00 zł** w liczbie świadczeń **470**.
 - specjalny zasiłek opiekuńczy na kwotę **24.860,00 zł** w liczbie świadczeń **41**.
- zasiłek dla opiekuna **10.540,00 zł** w liczbie świadczeń **17**.
- świadczenie rodzicielskie na kwotę **141.601,00 zł** w liczbie świadczeń **153**.
- na świadczenie w postaci jednorazowej zapomogi z tytułu urodzenia dziecka wydatkowano **27.000,00 zł** w liczbie świadczeń **27**.

Od przyznanych świadczeń odprowadzono składkę na ubezpieczenie społeczne w kwocie **202.953,46 zł**. Dokonano zwrotu nienależnie pobranych świadczeń w wysokości **9.204,72 zł**.

Świadczenia pomocy społecznej

Miejsko - Gminny Ośrodek Pomocy Społecznej w Szlichtyngowej realizując ustawę o pomocy społecznej wspiera osoby i rodziny w wysiłkach zmierzających do zaspokojenia niezbędnych potrzeb życiowych umożliwiających im życie w warunkach odpowiadających godności człowieka. Tut. Ośrodek podejmuje działania zmierzające do życiowego usamodzielnienia osób i rodzin oraz ich integracji ze środowiskiem. Przydzielany rodzaj, forma i rozmiar świadczenia są odpowiednie do okoliczności uzasadniających udzielenie pomocy, a potrzeby osób i rodzin korzystających z pomocy są uwzględniane na miarę celów i możliwości Ośrodka i pomocy społecznej.

Prawo do świadczeń

O pomoc mogą starać się osoby, które spełniają jednocześnie warunki określone w ustawie o pomocy społecznej, czyli takie, które znalazły się w trudnej sytuacji życiowej oraz finansowej. Prawo do świadczeń z pomocy społecznej, na podstawie art. 7 ustawy o pomocy społecznej z dnia 12 marca 2004 roku, przysługuje osobom i rodzinom z powodu przyczyn (trudna sytuacja życiowa), do których należą:

- sieroctwo;
- bezdomność;
- bezrobocie;
- niepełnosprawność;
- długotrwała lub ciężka choroba;
- przemoc w rodzinie;
- potrzeba ochrony macierzyństwa lub wielodzietności;

- bezradność w sprawach opiekuńczo-wychowawczych i prowadzenia gospodarstwa domowego, zwłaszcza w rodzinach niepełnych lub wielodzietnych;
- trudności w integracji osób, które otrzymały status uchodźcy;
- trudności w przystosowaniu do życia po zwolnieniu z zakładu karnego;
- alkoholizm lub narkomania;
- zdarzenia losowe i sytuacje kryzysowe;
- klęska żywiołowa lub ekologiczna.

Uzyskanie prawa do świadczeń (trudna sytuacja finansowa)

Miesięczny dochód osoby lub rodziny ubiegającej się o pomoc nie może być wyższy od kwoty określonej w ustawie o pomocy społecznej (tzw. kryterium dochodowe ustalone zgodnie z art. 8 ust. 1), które wynosi odpowiednio:

- dla osoby samotnie gospodarującej – 776,00 zł
- dla osoby w rodzinie – 600,00 zł

Każdorazowe przyznanie pomocy poprzedzone jest rodzinnym wywiadem środowiskowym przeprowadzonym przez pracownika socjalnego w miejscu zamieszkania osoby lub rodziny. Wnikliwa analiza ustalonej sytuacji rodzinnej, zdrowotnej, dochodowej, zawodowej czy mieszkaniowej pozwala pracownikowi socjalnemu zastosować odpowiednią formę pomocy.

W 2022 r. Miejsko - Gminny Ośrodek Pomocy Społecznej w Szlichtyngowej realizował następujące świadczenia wynikające z ustawy o pomocy społecznej:

- Świadczenia pieniężne:
 - zasiłek stały,
 - zasiłek okresowy,
 - zasiłek celowy i specjalny zasiłek celowy,
 - zasiłki celowe na pokrycie wydatków powstałych w wyniku zdarzenia losowego
- Świadczenia niepieniężne:
 - praca socjalna,
 - poradnictwo specjalistyczne,
 - interwencja kryzysowa,
 - składki na ubezpieczenie zdrowotne,
 - posiłek.

W roku sprawozdawczym 2022 pomocą społeczną w postaci świadczeń pieniężnych i niepieniężnych objęto w gminie Szlichtyngowa 200 rodzinom, liczba osób w rodzinach 313.

Rodziny te korzystały z szeroko rozumianej pomocy społecznej między innymi z pracy socjalnej, poradnictwa ogólnego, poradnictwa rodzinnego, pomocy przy załatwianiu spraw w urzędach, sądach, orzecznictwie do spraw niepełnosprawności, ustalania uprawnień do rent i emerytur z KRUS i ZUS. Pracownicy socjalni Miejsko-Gminnego Ośrodka Pomocy Społecznej w Szlichtyngowej przeprowadzali rodzinne wywiady środowiskowe, wywiady alimentacyjne dla innych ośrodków, wydawali opinie i informacje (po przeprowadzeniu wywiadu) dla PCPR, Policji, Sądów i innych uprawnionych instytucji. Wśród klientów ośrodka dominują rodziny i osoby z dysfunkcjami, mające trudności z funkcjonowaniem w społeczeństwie, u których występują problemy rodzinne, zdrowotne i konflikty z prawem.

Wiele osób i rodzin szuka w tutejszym Organie informacji na temat możliwości skorzystania z przysługującym im uprawnień, możliwości rozwiązania swoich problemów. Często poszukują wsparcia i zrozumienia.

Każda osoba zgłaszająca się do Ośrodka jest kierowana do pracownika socjalnego z właściwego terenu, który w sposób profesjonalny stara się pomóc w rozwiązaniu zgłaszanych problemów.

Zgodnie z ustawą świadczenia z pomocy społecznej są udzielane klientom na ich wniosek, wniosek przedstawiciela ustawowego danej osoby albo innej osoby, za zgodą osoby zainteresowanej lub jej przedstawiciela ustawowego. Pomoc społeczna może być udzielana również z urzędu. Decyzję administracyjną o przyznaniu lub odmowie przyznania świadczenia wydaje się po przeprowadzeniu rodzinnego wywiadu środowiskowego. Wywiad przeprowadza się w miejscu zamieszkania osoby lub rodziny albo w miejscu jej pobytu. Odstępstwo od tej zasady określono w art. 15o ust. 1 ustawy z dnia 2 marca 2020 r. o szczególnych rozwiązaniach związanych z zapobieganiem, przeciwdziałaniem i zwalczaniem COVID-19, innych chorób zakaźnych oraz wywołanych nimi sytuacji kryzysowych, zgodnie z którym przyznanie świadczeń z ustawy o pomocy społecznej, w szczególności osobie lub rodzinie, które zostały poddane kwarantannie w związku z podejrzeniem zakażenia lub choroby zakaźnej, nie wymagało przeprowadzenia rodzinnego wywiadu środowiskowego. Ustalenie sytuacji osobistej, rodzinnej, dochodowej i majątkowej beneficjentów mogło nastąpić na podstawie:

- 1) rozmowy telefonicznej z pracownikiem socjalnym,
- 2) dokumentów lub oświadczenia, o których mowa w art. 107 ust. 5b ustawy o pomocy społecznej, a także ich kopii, w tym elektronicznych, uzyskanych od osoby lub rodziny ubiegającej się o pomoc,
- 3) informacji udostępnionych przez podmioty, o których mowa w art. 105 ustawy o pomocy społecznej.

Zgodnie z art. 5 ww. ustawy prawo do świadczeń z pomocy społecznej, jeżeli umowy międzynarodowe nie stanowią inaczej, przysługuje:

- 1) osobom posiadającym obywatelstwo polskie mającym miejsce zamieszkania i przebywającym na terytorium Rzeczypospolitej Polskiej;
- 2) cudzoziemcom mającym miejsce zamieszkania i przebywającym na terytorium Rzeczypospolitej Polskiej:
 - a) na podstawie zezwolenia na pobyt stały, zezwolenia na pobyt rezydenta długoterminowego Unii Europejskiej, zezwolenia na pobyt czasowy udzielonego w związku z okolicznością, o której mowa w art. 159 ust. 1 pkt 1 lit. c lub d lub w art. 186 ust. 1 pkt 3 ustawy z dnia 12 grudnia 2013 r. o cudzoziemcach, lub w związku z uzyskaniem w Rzeczypospolitej Polskiej statusu uchodźcy lub ochrony uzupełniającej,
 - b) w związku z uzyskaniem w Rzeczypospolitej Polskiej zgody na pobyt ze względów humanitarnych lub zgody na pobyt tolerowany – w formie schronienia, posiłku, niezbędnego ubrania oraz zasiłku celowego;
- 3) mającym miejsce zamieszkania i przebywającym na terytorium Rzeczypospolitej Polskiej obywatelom państw członkowskich Unii Europejskiej, państw członkowskich Europejskiego Porozumienia o Wolnym Handlu (EFTA) - stron umowy o Europejskim Obszarze Gospodarczym lub Konfederacji Szwajcarskiej oraz członkom ich rodzin w rozumieniu art. 2 pkt 4 ustawy z dnia 14 lipca 2006 r. o wjeździe na terytorium Rzeczypospolitej Polskiej, pobytku oraz wyjeździe z tego terytorium obywateli państw członkowskich Unii Europejskiej i członków ich rodzin, posiadającym prawo pobytu lub prawo stałego pobytu na terytorium Rzeczypospolitej Polskiej.

Ustawa o pomocy społecznej nakłada na gminę obowiązek udzielania pomocy osobom i rodzinom znajdującym się w trudnej sytuacji życiowej. Problemy społeczne rozumiane są jako

powtarzające się, masowe zjawiska uznawane przez daną społeczność za negatywne, niekorzystne, których nasilenie budzi zaniepokojenie opinii publicznej i może przyczynić się do dezorganizacji życia społecznego. Ośrodek wspierając osoby i rodziny w trudnych sytuacjach życiowych z jednej strony dąży do zapewnienia bezpieczeństwa socjalnego, z drugiej stosuje zasadę pomocniczości nakierowaną na wykorzystanie własnych zasobów, potencjału i aktywności. Pomocy społecznej udziela się w szczególności z powodu ubóstwa, sieroctwa, bezdomności, bezrobocia, niepełnosprawności, długotrwałej lub ciężkiej choroby, przemocy w rodzinie, potrzeby ochrony ofiar handlu ludźmi, potrzeby ochrony macierzyństwa lub wielodzietności, bezradności w sprawach opiekuńczo-wychowawczych i prowadzenia gospodarstwa domowego, zwłaszcza w rodzinach niepełnych lub wielodzietnych, braku umiejętności w przystosowaniu do życia młodzieży opuszczającej całodobowe placówki opiekuńczo-wychowawcze, trudności w integracji cudzoziemców, którzy uzyskali w Rzeczypospolitej Polskiej status uchodźcy lub ochronę uzupełniającą, trudności w przystosowaniu do życia po zwolnieniu z zakładu karnego, alkoholizmu lub narkomanii, zdarzenia losowego i sytuacji kryzysowej, klęski żywiołowej lub ekologicznej. Rodzaj i forma udzielanej pomocy uzależniona jest w szczególności od rodzaju i skali występujących w danej rodzinie problemów. Każdy przypadek rozpatrywany jest indywidualnie a udzielanie pomocy następuje po wnikliwym zbadaniu i ocenie sytuacji przez pracownika socjalnego oraz po zebraniu niezbędnych danych i informacji. Powody przyznania świadczeń z pomocy społecznej w 2022 r. klientom Miejsko-Gminnego Ośrodka Pomocy Społecznej w Szlichtyngowej przedstawia poniższa tabela

Powody udzielania świadczeń

Poniżej przedstawione dane liczbowe dotyczące osób i rodzin korzystających ze świadczeń pomocy społecznej z uwzględnieniem powodów przyznania pomocy. Zaznaczyć należy, że wiele osób i rodzin dotkniętych jest wieloma z niżej wymienionych dysfunkcji.

Powody trudnej sytuacji życiowej dysfunkcje	Liczba rodzin	
	2022 r.	
	Liczba rodzin	Liczba osób w rodzinach
ubóstwo	64	114
sieroctwo	0	0
bezdomność	2	2
potrzeba ochrony macierzyństwa	16	84
w tym wielodzietność	14	78
bezrobocie	55	121
niepełnosprawność	51	88
długotrwała lub ciężka choroba	66	125
bezradność w sprawach opiekuńczo – wychowawczych i prowadzenia gospodarstwa domowego - ogółem	35	131
w tym:		
rodziny niepełne	20	57

rodziny wielodzietne	6	39
przemoc w rodzinie	1	4
alkoholizm	6	9
narkomania	0	0
trudności w przystosowaniu do życia po zwolnieniu z Z.K.	4	4
trudność w integracji osób, które otrzymały status uchodźcy lub ochronę uzupełniającą	0	0
zdarzenie losowe	1	1
sytuacja kryzysowa	0	0
klęska żywiołowa lub ekologiczna	0	0
potrzeba ochrony ofiar handlu ludźmi	0	0

Typy rodzin objętych pomocą na podstawie Ustawy o pomocy społecznej.

Wyszczególnienie	2022 r.		
	Liczba rodzin		
	Ogółem	w tym na wsi	liczba osób w rodzinach
rodziny ogółem	148	90	333
o liczbie osób 1	73	40	73
o liczbie osób 2	27	17	54
o liczbie osób 3	15	10	45
o liczbie osób 4	17	10	68
o liczbie osób 5	8	7	40
o liczbie 6 i więcej	8	6	53
rodziny z dziećmi ogółem	52	32	207
o liczbie dzieci 1	16	9	41
o liczbie dzieci 2	21	11	81
o liczbie dzieci 3	8	6	38
o liczbie dzieci 4	5	4	30
o liczbie dzieci 5	1	1	8

o liczbie dzieci 6	1	1	9
o liczbie dzieci 7 i więcej	0	0	0
rodziny niepełne ogółem	22	11	64
o liczbie dzieci 1	12	6	29
o liczbie dzieci 2	7	3	21
o liczbie dzieci 3	2	1	8
o liczbie dzieci 4 i więcej	1	1	6
rodziny emerytów i rencistów ogółem	30	14	44
o liczbie osób 1	24	8	24
o liczbie osób 2	3	3	6
o liczbie osób 3	1	1	3
o liczbie osób 4 i więcej	2	2	11

Zasiłki stałe

Zasiłki stałe realizowane są w ramach zadań własnych gminy o charakterze obowiązkowym. Zasiłek stały przysługuje osobie pełnoletniej niezdolnej do pracy z powodu wieku lub niepełnosprawności, jeżeli jej dochód lub dochód na osobie w rodzinie, jest niższy od kryterium dochodowego wynikającego z ustawy o pomocy społecznej tj. 776 zł dla osoby samotnie gospodarującej i 600 zł na osobę w rodzinie. Wysokość zasiłku stałego jest ściśle uzależniona od posiadanego dochodu.

formy pomocy	liczba osób, którym przyznano decyzją świadczenia	liczba świadczeń	kwota świadczeń w zł.	liczba rodzin	liczba osób w rodzinach
zasiłki stałe - ogółem	20	220	135.959,00	20	21
z tego:					
środki własne	x	x	0	x	x
dotacja	x	x	135.959,00	x	x
w tym przyznane dla osoby:					
samotnie gospodarującej	19	215	133.385,00	19	19
pozostającej w rodzinie	1	5	2574	1	2

Osoby pobierające zasiłek stały, które nie posiadają innego tytułu do ubezpieczenia, podlegają obowiązkowi ubezpieczenia zdrowotnego, do którego zgłaszane są przez Ośrodek Pomocy Społecznej. Opłata składek na ubezpieczenie zdrowotne jest świadczeniem z pomocy społecznej o charakterze niepieniężnym. Składkę na ubezpieczenie zdrowotne opłacono za 18 osób pobierających zasiłki stałe, które nie posiadają ubezpieczenia zdrowotnego z innego tytułu – na to świadczenie w 2022 r. wydatkowano 11.877,00 zł. Pozostałe osoby były ubezpieczone przez członków najbliższej rodziny. Składka na ubezpieczenie zdrowotne ustalana jest procentowo od wysokości świadczenia i wynosi 9%.

Zasiłki okresowe

Zasiłki okresowe należą do zadań własnych o charakterze obowiązkowym. Zgodnie z art. 38 ust. 1 pkt 2 i ust. 2 pkt 2 ustawy z dnia 12 marca 2004 r. o pomocy społecznej (t.j. Dz.U. z 2020 poz.1876 ze zm.) zasiłek okresowy przysługuje w szczególności ze względu na długotrwałą chorobę, niepełnosprawność, bezrobocie, możliwość utrzymania lub nabycia uprawnień do świadczeń z innych systemów zabezpieczenia społecznego.

Zasiłek ten przysługuje osobie samotnie gospodarującej, której dochód jest niższy od kryterium dochodowego osoby samotnie gospodarującej. Dalej, zgodnie z art. 38 ust. 2 pkt 1 ww. ustawy, w przypadku osoby samotnie gospodarującej zasiłek okresowy ustala się do wysokości różnicy między kryterium dochodowym osoby samotnie gospodarującej a dochodem tej osoby. Co ważne, kwota zasiłku okresowego nie może być niższa niż **20,00 zł** miesięcznie (art. 38 ust. 4 ustawy o pomocy społecznej).

Wyjaśnić należy także, że kwota zasiłku okresowego ustalona w oparciu o powyższe zasady nie może być niższa niż odpowiednio 50% różnicy między kryterium dochodowym osoby samotnie gospodarującej a dochodem tej osoby, jak również kryterium dochodowym rodziny a dochodem tej rodziny (tak art. 38 ust. 3 ustawy o pomocy społecznej).

Zasiłek ten przysługuje rodzinie, której dochód jest niższy od kryterium dochodowego rodziny. Dalej, zgodnie z art. 38 ust. 2 pkt 2 oraz ust. 3 ww. ustawy, w przypadku rodziny zasiłek okresowy ustala się do wysokości różnicy między kryterium dochodowym rodziny a dochodem tej rodziny, jednak kwota ta nie może być niższa niż 50% ww. różnicy. Kwota zasiłku okresowego nie może być także niższa niż **20,00 zł** miesięcznie (art. 38 ust. 4 ustawy o pomocy społecznej).

Przy ustalaniu wysokości zasiłku okresowego nie można pominąć także regulacji zawartych w art. 2 do art. 4 ustawy o pomocy społecznej, gdzie ustawodawca wyjaśnił, że pomoc społeczna jest instytucją polityki społecznej państwa, mającą na celu umożliwienie osobom i rodzinom przezwyciężanie trudnych sytuacji życiowych, których nie są one w stanie pokonać, wykorzystując własne uprawnienia, zasoby i możliwości (art. 2 ust. 1 ustawy o pomocy społecznej). Dalej, zgodnie z art. 3 ww. ustawy, pomoc społeczna wspiera osoby i rodziny w wysiłkach zmierzających do zaspokojenia niezbędnych potrzeb i umożliwia im życie w warunkach odpowiadających godności człowieka. Rodzaj, forma i rozmiar świadczenia powinny być odpowiednie do okoliczności uzasadniających udzielenie pomocy, zaś **potrzeby osób i rodzin korzystających z pomocy powinny zostać uwzględnione, jeżeli odpowiadają celom i mieszczą się w możliwościach pomocy.**

formy pomocy	liczba osób, którym przyznano decyzją świadczenia	liczba świadczeń	kwota świadczeń w zł.	liczba rodzin	liczba osób w rodzinach
zasiłki okresowe - ogółem	61	347	137.255,00	61	131
z tego:					
środki własne	x	x	X	x	x
dotacja	x	x	137.255,00	x	x
W tym z powodu:					
bezrobocia	47	269	114.541,00	47	97
Długotrwała choroba	12	49	13.947,00	12	28
Niepełnosprawność	10	29	8.767,00	10	24
inne	0	0	0	0	0

Zasiłki okresowe należą do świadczeń realizowanych w ramach dotacji z budżetu państwa. W 2022 r. M-GOPS w Szlichtyngowej wydał kwotę 137.255,00 zł.

Zasiłki celowe

Zasiłki celowe należą do zadań własnych gminy o charakterze obowiązkowym. Zasiłek celowy stanowi jednorazowe świadczenie socjalne przyznane w celu zaspokojenia niezbędnych potrzeb tj. między innymi na pokrycie części lub całości kosztów zakupu żywności, leków i leczenia, opału, odzieży, niezbędnych przedmiotów użytku domowego, drobnych remontów i napraw w mieszkaniu.

Zasiłek celowy przysługuje osobom, których dochód nie przekracza kryterium dochodowego ustalonego zgodnie z ustawą o pomocy społecznej. Osobom o dochodach przekraczających ww. kryterium, w szczególnie uzasadnionych przypadkach, może być przyznany specjalny zasiłek celowy, który nie ma charakteru obowiązkowego. Poniższa tabela przedstawia dane zbiorcze w tym dla zasiłków na zakup żywności.

formy pomocy	liczba osób, którym przyznano decyzją świadczenia	liczba świadczeń	kwota świadczeń w zł.	liczba rodzin	liczba osób w rodzinach
inne zasiłki celowe i w naturze ogółem	104	89	17.729,00	-	130
w tym: zasiłki specjalne celowe	12	13	4.600,00	12	24

Zasiłki celowe specjalne

Osobom o dochodach przekraczających kryterium dochodowe, w szczególnie uzasadnionych przypadkach, może być przyznany specjalny zasiłek celowy, który nie ma charakteru obowiązkowego. Zasiłki te należą do zadań własnych gminy. Zasiłki celowe specjalne przyznawane są osobom lub rodzinom o dochodach przekraczających kryterium dochodowe, ale jedynie w szczególnie uzasadnionych przypadkach. W 2022 r. przyznano 13 świadczeń dla 12 rodzin, w których gospodarowało 24 osób, na łączną kwotę 4.600,00 zł. Zasiłki te przyznane zostały m.in. na zakup leków i leczenie, zakup opału na zimę, żywności.

Posiłek w szkole i w domu

Często stosowaną formą pomocy w naturze jest przyznawanie i finansowanie posiłku, w tym głównie dla dzieci w szkołach i przedszkolach. Program przewiduje wsparcie finansowe gmin w udzieleniu pomocy w formie posiłku, świadczenia pieniężnego w postaci zasiłku celowego na zakup posiłku lub żywności oraz świadczenia rzeczowego w postaci produktów żywnościowych. Pomoc taka trafi do dzieci i młodzieży oraz osób dorosłych – spełniających warunki otrzymania pomocy wskazane w ustawie o pomocy społecznej oraz kryterium dochodowe, tj. 150 proc. kryterium dochodowego uprawniającego do świadczeń z pomocy społecznej. Kryterium dochodowe dotyczące dożywiania dzieci w szkole oraz przyznawania świadczeń pieniężnych na zakup żywności w ramach programu wieloletniego „Posiłek w szkole i w domu” wynosi 150% kryterium dochodowego tj.:

- w przypadku osoby samotnie gospodarującej - 1051,50 zł,
- w przypadku osoby w rodzinie - 792,00 zł

W 2022 r. z posiłków skorzystało **74** dzieci w szkołach i przedszkolach na łączną **kwotę 74.122,00** w tego:

- **23.769,32zł**– koszt własny gminy.
- **50.581,44 zł**- dotacja Wojewody w ramach programu „Posiłek w szkole i w domu”

W 2022 roku Miejsko-Gminny Ośrodek Pomocy Społecznej w Szlichtyngowej otrzymał środki finansowe z dotacji celowej z budżetu państwa przeznaczone na realizację programu „Posiłek w szkole i w domu”

W ramach Programu realizowana jest pomoc w zakresie dożywiania:

- dzieciom do czasu podjęcia nauki w szkole podstawowej,
- uczniom do czasu ukończenia szkoły ponadgimnazjalnej,
- osobom i rodzinom znajdującym się w sytuacjach wymienionych w art. 7 ustawy o pomocy społecznej, w szczególności osobom samotnym, w podeszłym wieku, chorym lub niepełnosprawnym.

Zadania realizowane są w formie posiłku i świadczenia pieniężnego na zakup posiłku lub żywności. Jeżeli dochód na osobę w rodzinie nie przekraczał 150% kryterium dochodowego określonego zgodnie z art. 8 ust.1 ustawy o pomocy społecznej, beneficjenci programu mogli korzystać z bezpłatnego posiłku w ramach „pomocy państwa w zakresie dożywiania”.

Ogółem w 2022 roku dla dzieci wydano 6.826 posiłków w tym:

- dla dzieci do 7 roku życia – 1.139 posiłków,

- dla uczniów do czasu ukończenia szkoły ponadgimnazjalnej 7.663 posiłków,
- dla pozostałych osób otrzymujących pomoc na podstawie art. 7 ustawy o pomocy społecznej- 873 posiłków.

Pomoc w formie dożywiania dzieci i młodzieży realizowana była w 2022 r. m.in. w niżej wymienionych placówkach:

- 1) Przedszkolu Samorządowym im. Pluszowego Misia w Szlichtyngowej
- 2) Szkole Podstawowej im. Jana Pawła II w Szlichtyngowej
- 3) Szkole Podstawowej i Przedszkolu w Jędrzychowicach.
- 4) Przedszkolu i Szkole Podstawowej im. Danuty Siedzikówny "Inki" w Starych Drzewcach.

Dożywianiem objęte są dzieci i młodzież z terenu gminy Szlichtyngowa, jak i uczęszczające do szkół poza miejscem stałego zamieszkania we Wschowie i Głogowie.

- a) Specjalnym Ośrodku Szkolno-Wychowawczym im. Janusza Korczaka we Wschowie
- b) Niepubliczne Przedszkole i Żłobek Słoneczko we Wschowie,
- c) Niepubliczne Przedszkole SRK W Starych Drzewcach.
- d) Szkoła Podstawowa nr 1 we Wschowie.
- e) Przedszkole nr 5 im. „Słoneczne Przedszkole” we Wschowie.
- f) Zespół Placówek Szkolno-Wychowawczych w Głogowie.

Analizując wydatki poniesione na opłatę posiłków dla dzieci i młodzieży zauważa się wyraźny spadek spowodowany nauką zdalną. Rodziny, którym przyznano posiłki dla dzieci i młodzieży w związku z brakiem możliwości spożywania posiłków w szkole zostały objęte wsparciem finansowym na zakup żywności

Natomiast świadczenie pieniężne na zakup posiłku lub żywności otrzymało **105 rodzin, liczba osób w rodzinach 147**, na łączną kwotę **155.001,00 zł** (z tego: **49.213,00 zł** - ze środków gminy, **105.788,00** – z dotacji Wojewody).

Łącznie na Program (dożywianie i zasiłki celowe na żywność) **wydano 237.113zł** w tym:

- ze środków gminy **75.284 zł.**
- z funduszu Wojewody **161.829 zł**

Program Operacyjny Pomoc Żywnościowa 2014-2020

Ośrodek realizował Program Operacyjny Pomoc Żywnościowa 2014-2020 (PO PŻ) w ramach Europejskiego Funduszu Pomocy Najbardziej Potrzebującym (FEAD), którego celem jest wsparcie osób i rodzin w najtrudniejszej sytuacji materialnej poprzez pomoc żywnościową. W 2022 roku z pomocy żywnościowej skorzystało:

Liczba rodzin	Liczba osób w rodzinach	Liczba wydanych paczek
113	232	565

Celem głównym w ramach Podprogramu w 2022 było zapewnienie najuboższym mieszkańcom miasta i gminy Szlichtyngowa pomocy żywnościowej.

Pomoc w ramach PO PŻ kierowana była do osób znajdujących się w trudnej sytuacji życiowej, których dochód na osobę nie przekraczał kwoty:

- 1542,20 zł (netto) w przypadku samotnie gospodarującej,
- 1161,20 zł (netto) w przypadku na osobę w rodzinie.

Odbiorcy artykułów spożywczych w ramach Programu FEAD, Podprogramu 2020 musieli spełniać wymogi określone w Ustawie z dnia 12 marca 2004 roku o pomocy społecznej, a w szczególności art. 7.

Ilość artykułów spożywczych na osobę w rodzinie jest określona normami zawartymi w Podprogramie 2020.

Miejsko-Gminny Ośrodek Pomocy Społecznej w Szlichtyngowej pozyskał żywność w ramach współpracy ze Stowarzyszeniem Leszczyński Bank Żywności.

Miejsko-Gminny Ośrodek Pomocy Społecznej w Szlichtyngowej w 2022 r. nadal współpracował ze Stowarzyszeniem Leszczyński Bank Żywności, w ramach której wolontariusze ze stowarzyszenia dostarczają raz w tygodniu żywność marketową: nabiał, mięso, kielbasa, jajka, ciasto, chleb, warzywa i owoce. Żywność marketowa nie jest objęta kryterium dochodowym i może z niej skorzystać każdy za drobną opłatą w kwocie 50,00 zł za 3-4 paczki w miesiącu.

Średnia wartość jednej paczki to kwota około 50,00 zł. W roku 2022 wydano 551 paczek żywnościowych.

Pomoc w postaci udzielania tymczasowego schronienia

Udzielenie schronienia następuje przez przyznanie tymczasowego schronienia w noclegowni, schronisku dla osób bezdomnych albo schronisku dla osób bezdomnych z usługami opiekuńczymi. Schronisko dla osób bezdomnych zapewnia osobom bezdomnym, które podpisały kontrakt socjalny, całodobowe, tymczasowe schronienie oraz usługi ukierunkowane na wzmacnianie aktywności społecznej, wyjście z bezdomności i uzyskanie samodzielności życiowej. W 2022 r. ze wsparcia tut. Ośrodka w formie udzielenia schronienia skorzystały 2 osoby na łączną kwotę 44 840 zł. Ośrodek kierował osoby potrzebujące do instytucji, z którymi zawarł w tym zakresie porozumienia tj. Schroniska dla Osób Bezdomnych w Lesznie ul. Towarowa 10, 64-100 Leszno. Jedna osoba poprzez otrzymane wsparcie oraz pracę socjalną usamodzielniała się.

Pomoc pozamaterialna

Osoby i rodziny pozostające w trudnych sytuacjach życiowych były objęte pomocą w formie wyżej opisanych świadczeń pomocy społecznej. Poza pomocą finansową, w naturze oraz pomocą usługową, osoby i rodziny wymagające wsparcia objęto także szeroko rozumianą pracą socjalną oraz poradnictwem specjalistycznym. Poniżej przedstawiono dane liczbowe dotyczące liczby środowisk objętych wsparciem w ramach pracy socjalnej.

rodzaj pomocy	liczba rodzin ogółem	liczba osób w rodzinach
pomoc udzielana w postaci pracy socjalnej ogółem	128	275
wyłącznie w postaci pracy socjalnej	8	20

Zgodnie z zapisem art. 6 pkt 12 ustawy o pomocy społecznej, praca socjalna oznacza działalność zawodową ukierunkowaną na pomoc osobom i rodzinom we wzmacnianiu i odzyskaniu zdolności do funkcjonowania w społeczeństwie oraz na tworzeniu warunków sprzyjających temu celowi.

W ramach indywidualnej pracy socjalnej pracownicy socjalni podejmowali działania, które można podzielić na następujące grupy:

- **praca socjalna na rzecz uzyskania niezbędnych środków materialnych**, która była realizowana m.in. poprzez pomoc w uzyskaniu świadczeń emerytalno – rentowych, zasiłków i dodatków do zasiłków rodzinnych, świadczeń alimentacyjnych, pomoc w uzyskaniu dodatku mieszkaniowego, a także informowanie osób i rodzin o możliwościach skorzystania z innego rodzaju ulg oraz motywowanie do korzystania uprawnień. To również pomoc w racjonalnym gospodarowaniu budżetem domowym – planowanie wspólnie z klientem wydatków poprzez właściwe hierarchizowanie potrzeb;

- **praca socjalna na rzecz poprawy warunków mieszkaniowych**, która była realizowana m.in. poprzez pomoc w załatwianiu formalności związanych z uregulowaniem sytuacji mieszkaniowej (złożenie wniosku o przydział mieszkania, rozłożenie zaległości na raty, umorzenie odsetek od spłaconej zaległości). To również pomoc w dostosowaniu mieszkania do potrzeb osoby niepełnosprawnej (złożenie wniosku o dofinansowanie), pomoc w zakupie lub wymianie sprzętu domowego. Jeśli zachodzi potrzeba pracownicy socjalni organizowali prace porządkowe w mieszkaniu podopiecznego;

- **praca socjalna na rzecz osób starszych i niepełnosprawnych**, której celem było zapewnienie opieki osobom starszym i niepełnosprawnym. To pomoc w organizowaniu czasu wolnego tym osobom, a także działania interwencyjne w sytuacji osób zaniedbanych i zagrożonych. Praca socjalna w stosunku do tych osób była realizowana poprzez budowanie systemu wsparcia środowiskowego niezbędnego do prawidłowego funkcjonowania w środowisku. To również pomoc w ustaleniu stopnia niepełnosprawności oraz udzielanie informacji o uprawnieniach z tego wynikających. Pracownicy socjalni pomagali w zorganizowaniu wyjazdu do sanatorium lub na turnus rehabilitacyjny, jak również w uzyskaniu wizyty lekarskiej oraz uprawnień do świadczeń z Narodowego Funduszu Zdrowia;

- **praca socjalna na rzecz poprawy funkcjonowania rodziny**, poprzez poradnictwo i edukację w obszarze opiekowania się i wychowywania dzieci, w tym pomoc w rozwiązywaniu problemów wychowawczych z dziećmi (informowanie o placówkach wspierających rozwój dziecka). Była to pomoc w rozwiązywaniu lub łagodzeniu konfliktów rodzinnych (w tym sąsiedzkich), wsparcie dla osób doświadczających przemocy (Program Niebieska Karta), informacja o poradnictwie specjalistycznym i motywowanie do skorzystania z takiego poradnictwa oraz kierowanie na terapię. W toku pracy z rodziną pracownicy socjalni współpracowali z kuratorami sądowymi, pedagogami szkolnymi oraz organizacjami pozarządowymi zajmującymi się problematyką rodzin i dzieci;

- **praca socjalna na rzecz osób zaburzonych psychicznie**, która polegała m.in. na pomocy w uzyskaniu konsultacji psychologicznej lub psychiatrycznej, motywowaniu do systematycznego leczenia, monitorowaniu zwiastunów zaostrzenia choroby. Była to pomoc rodzinie w radzeniu sobie z następstwami choroby. To także działania w celu uzyskania postanowienia o umieszczeniu w szpitalu lub w domu pomocy społecznej. Praca socjalna z tą grupą osób oraz ich rodzinami polegała również na pomocy w tworzeniu sieci oparcia społecznego poprawiającego funkcjonowanie osoby chorej w środowisku.

Kierowanie do domu pomocy społecznej i ponoszenie odpłatności za pobyt mieszkańca gminy w tym domu

W 2022 roku w domu pomocy społecznej przebywały 3 osoby, za które Ośrodek ponosił koszty pobytu, na łączną kwotę **59.626,00** zł. Zadanie to jest zadaniem własnym Gminy.

Kolonie letnie

W ramach współpracy z Kuratorium Oświaty w Gorzowie Wielkopolskim 5 dzieci z terenu gminy Szlichtyngowa wyjechało w okresie od 01 sierpnia do 14 sierpnia 2022 roku na kolonię w Domu Wczasowym „Wisła”, Sokolec 33, 57-450 Wisła. Uczestnikami kolonii mogły być dzieci pochodzące z rodzin żyjących w trudnych warunkach materialnych, w tym: z rodzin wychowujących troje lub więcej dzieci i samotnie wychowywane, z zaburzeniami somatycznymi potwierdzonymi zaświadczeniem lekarskimi zamieszkujące w środowisku ekologicznie zagrożonym lub te dzieci, które z tej formy wypoczynku nie korzystały.

Zespół Interdyscyplinarny do Spraw Przeciwdziałania Przemocy w Rodzinie

W roku 2010 ustawa o przeciwdziałaniu przemocy w rodzinie nałożyła na gminę obowiązkowe powołanie zespołów interdyscyplinarnych i wszelkich działań zmierzających do zmniejszenia rozmiarów przemocy w rodzinie. Zarządzeniem Burmistrza Miasta i Gminy Szlichtyngowa powołano Zespół Interdyscyplinarny do Spraw Przeciwdziałania Przemocy w rodzinie w Szlichtyngowej przy Miejsko-Gminnym Ośrodku Pomocy Społecznej w Szlichtyngowej, a uchwałą Rady Miejskiej z 2020 roku określono tryb i sposób powoływania, odwoływania członków zespołu oraz uchwalono warunki funkcjonowania zespołu interdyscyplinarnego.

Nowelizacja tej ustawy o przeciwdziałaniu przemocy w rodzinie nałożyła na samorządy obowiązki, a w szczególności:

- opracowanie i realizację programu przeciwdziałania przemocy w rodzinie oraz ochronę ofiar przemocy,
- zapewnienie osobom dotkniętym przemocą w rodzinie miejsc w ośrodkach wsparcia,
- poradnictwo i interwencję w zakresie przeciwdziałania przemocy,
- tworzenie zespołów dyscyplinarnych.

Całość zadania realizuje Miejsko-Gminny Ośrodek Pomocy Społecznej w Szlichtyngowej, wraz z procedurą „NIEBIESKIEJ KARTY”.

Opracowano i realizowano program przeciwdziałania przemocy w rodzinie oraz ochronę ofiar przemocy, zapewniono osobom dotkniętym przemocą pomoc psychologiczną, poradnictwo rodzinne, poradnictwo zawodowe i ogólne i interwencję w zakresie przeciwdziałania przemocy,

W ramach procedury w 2022 roku odbyło się 49 spotkań grup roboczych oraz 6 spotkania Zespołu Interdyscyplinarnego, wszczęto 15 procedur "Niebieska Karta".

Koszt działań na rzecz przeciwdziałania zjawisku przemocy domowej w Gminie Szlichtyngowa wyniósł 3.501,54 zł w 2022 r.

Pomoc finansowa do 6.000,00 zł

Zasiłki celowe na pokrycie wydatków powstałych w wyniku zdarzenia losowego otrzymał jeden mieszkaniec z terenu gminy Szlichtyngowa na kwotę 6.000,00 zł. Mieszkańcowi spłonęło mieszkanie w pożarze.

Klub Senior+

Od 2019 roku na terenie Gminy Szlichtyngowa działa Klub Senior+. W ramach działalności klubu zaoferowano uczestnikom usługi poradnictwa w zakresie bezpieczeństwa, profilaktyki, poradnictwa prawnego, do których do tej pory seniorzy mieli ograniczony dostęp. Prowadzone są zajęcia ruchowe, kulturalne, edukacyjne, rekreacyjne, opiekuńcze, spotkania z policją, strażą pożarną, służbą zdrowia.

Podczas spotkań Seniorzy uczestniczą w warsztatach florystycznych, ceramicznych, krawieckich, kosmetycznych, kulinarnych, decoupage, komputerowych, malowania obrazów, wyplatania makram, pierwszej pomocy, bezpieczeństwa seniora oraz warsztatach ćwiczenia umysłu, zapobiegania i zwalczania przemocy.

W ramach działalności Klubu Seniora organizowane są liczne wyjazdy integracyjne m.in. do Teatru we Wrocławiu, Teatru w Zielonej Górze, Teatru w Głogowie, Palmiarni w Zielonej Górze. Cyklicznie odbywają się również plenerowe pikniki integracyjne. Oferta klubu obejmuje realizację w/w zajęć, w ramach których zrzeszono Seniorów proponując im przede wszystkim zajęcia o charakterze integracyjnym, społecznym, kulturalnym, edukacyjnym i profilaktycznym. Została stworzona możliwość integracji, wymiany doświadczeń, poglądów oraz realizacji własnych pasji.

Jednym z osiągniętych celów poprzez funkcjonowanie klubu jest zmiana stereotypu seniora i zapobieżenie jego samotności i izolacji. Seniorzy otworzyli się na nowe propozycje aktywności, zawiązały się nowe znajomości i przyjaźnie.

Dzięki działaniom realizowanym podczas spotkań w Klubie część seniorów wspomaga się wzajemnie w codziennych sprawach również poza działalnością Klubu.

Usługi opiekuńcze

Usługi opiekuńcze realizowane były w ramach programu rządowego „Opieka 75+”. Usługi opiekuńcze świadczone były osobom, które z powodu wieku, choroby lub innych przyczyn wymagały pomocy innych osób, a były jej pozbawione z powodu samotności lub braku możliwości zapewnienia jej przez rodzinę. Usługi obejmują pomoc w zaspokojeniu codziennych potrzeb życiowych, opiekę higieniczną, zalecaną przez lekarza pielęgnację oraz zapewnienie kontaktów z otoczeniem. Wymiar oraz zakres usług ustalany jest indywidualnie i uzależniony jest od sytuacji oraz stanu zdrowia osoby. Miejsko-Gminny Ośrodek Pomocy Społecznej w Szlichtyngowej realizując Program "Opieka 75+", którego strategicznym celem jest poprawa dostępności do usług opiekuńczych w tym specjalistycznych usług opiekuńczych dla osób w wieku 75 lat i więcej realizuje zapisy Uchwały Nr XLIII/255/18 Rady Miejskiej w Szlichtyngowej z dnia 25 maja 2018 r. w sprawie wprowadzenia zmiany do uchwały Nr X/68/2007 Rady Miejskiej w Szlichtyngowej z dnia 12 czerwca 2007r w sprawie: ustalenia szczegółowych zasad przyznawania i odpłatności za usługi opiekuńcze i specjalistyczne usługi opiekuńcze oraz szczegółowych warunków częściowego lub całkowitego zwolnienia z opłat, jak również tryb ich pobierania. Usługi opiekuńcze realizowane były przez 1 opiekunkę zatrudnioną na podstawie umowy o pracę przez tut. Ośrodek. Odpłatność za godzinę usług wynosiła w 2022 r. 21 zł, w ciągu roku zrealizowano 1755 godzin usług. Ogółem w 2022 r. pomocą w formie usług opiekuńczych objęto 6 osób na kwotę 36.855,00 zł.

Program Profilaktyki i Rozwiązywania Problemów Alkoholowych i Przeciwdziałania Narkomanii

Problem uzależnienia jest z roku na rok coraz bardziej powszechny wśród ludzi młodych. Młodzież w swoim życiu boryka się z wieloma problemami, których ich zdaniem nie da się inaczej rozwiązać, jak pijąc alkohol czy też biorąc narkotyki. Im większe są potrzeby danej jednostki, tym mniejsza szansa na

zaspokojenie tych potrzeb i tym samym więcej problemów: jeden problem pociąga za sobą drugi i tak tworzy się błędne koło, w które wpada zdesperowana osoba. Te dwa zjawiska: alkoholizm i narkomania sprawiają, że młody człowiek zostaje odrzucony ze społeczeństwa. Powody zażywania narkotyków, picia alkoholu są różne: wyobcowanie, zbyt dużo obowiązków, problemy w szkole i w rodzinie.

Spośród licznych problemów społecznych występujących w naszym kraju, problemy związane z alkoholem stanowią poważne zagrożenia dla prawidłowego funkcjonowania strefy ekonomicznej, moralnej i zdrowotnej społeczeństwa. Nadużywanie alkoholu powoduje wiele szkód społecznych: zakłócenia bezpieczeństwa publicznego, przestępczość, wypadki drogowe, przemoc w rodzinie, ubóstwo i bezrobocie.

Podstawę prawną działań związanych z profilaktyką i rozwiązywaniem problemów alkoholowych oraz przeciwdziałania narkomanii w gminie stanowi ustawa z dnia 26 października 1982 r. o wychowaniu w trzeźwości i przeciwdziałaniu alkoholizmowi oraz ustawa z dnia 29 lipca 2005 r. o przeciwdziałaniu narkomanii.

Gminny Program Profilaktyki i Rozwiązywania Problemów Alkoholowych oraz Przeciwdziałania Narkomanii dla Miasta i Gminy Szlichtyngowa na rok 2022 został przyjęty Uchwałą nr XXXI/248/22 Rady Miejskiej Szlichtyngowa z dnia 30 marca 2022 r. i jest on kontynuacją działań rozpoczętych w minionych latach. Program ten był opracowany zgodnie z obligatoryjnymi zadaniami oraz potrzebami występującymi na terenie Gminy, co pozwoliło na zajęcie się problematyką alkoholizmu w sposób zorganizowany i kompleksowy.

Głównym celem programu jest zmniejszenie skali problemów poprzez działania, takie jak:

Prowadzenie punktu psychologicznego- obecnie punkt ten mieści się w Urzędzie Miasta i Gminy w Szlichtyngowej, punkt ten prowadzi dyplomowany specjalista psycholog. W 2022 roku w ramach działalności punktu udzielono łącznie 235 porad:

- 79 porad osoby współzależnione;
- 116 porad osoby uzależnione i zagrożone uzależnieniem;
- 40 porady dzieciom i młodzieży do 18 roku życia;

W związku z sytuacją pandemiczną wprowadzoną na terenie całego kraju w 2022 roku, porady udzielane były stacjonarnie i w formie teleporad, z teleporad skorzystały 54 osoby.

Prowadzenie działalności informacyjnej (edukacja rodziców, dzieci i nauczycieli):

Zakupiono materiały profilaktyczne oraz pakiety materiałów z ogólnopolskiej kampanii profilaktycznej: „Zachowaj trzeźwy umysł”. Materiały zostały przekazane do szkół podstawowych i rozdysponowane wśród dzieci i młodzieży.

We wszystkich szkołach na terenie Gminy Szlichtyngowa zorganizowano warsztaty i programy profilaktyczne dla uczniów, nauczycieli i rodziców. W Szkole Podstawowej im. Jana Pawła II w Szlichtyngowej odbył się Program Profilaktyczny pn. „Archipelag Skarbów”, w którym udział wzięła młodzież z klas VII ze Szkół Podstawowych z terenu naszej Gminy. Program poruszał tematy narkotyków, alkoholu, przemocy i pornografii a także kwestie radzenia sobie z trudnymi emocjami. Program był możliwy do zrealizowania dzięki wsparciu udzielonemu Gminie Szlichtyngowa przez KGHM Polska Miedź S.A. Łącznie udział wzięło 65 uczniów, ze Szkoły Podstawowej w Jędrzychowicach 12 uczniów, Szkoły Podstawowej im. Danuty Siedzikówny „Inki” w Starych Drzewcach 17 uczniów oraz Szkoły Podstawowej im. Jana Pawła II w Szlichtyngowej 36 uczniów. W ramach programu Archipelag Skarbów przeprowadzono

badanie diagnostyczne – diagnozę problemów i pozytywnego potencjału młodzieży w ujęciu profilaktyki zintegrowanej przeprowadzony przez Fundację Instytut Profilaktyki Zintegrowanej z siedzibą w Kobyłce.

Udzielono wsparcia Komendzie Powiatowej Policji we Wschowie poprzez zakup m.in. kamizelek odblaskowych i gadżetów profilaktycznych dla mieszkańców Gminy Szlichtyngowa, które zostały rozdane w trakcie działań profilaktycznych.

W celu realizacji zadań zostały zakupione artykuły oraz urządzenia do obsługi administracyjnej i na imprezy plenerowe.

W ramach gminnego programu profilaktyki uczestniczyliśmy w uroczystym rozświetleniu choinki, plenerowych imprezach profilaktycznych podczas Dni Szlichtyngowy i dofinansowaliśmy przewóz uczniów na spektakl profilaktyczno-edukacyjny.

W ramach Gminnego Programu działa Miejsko-Gminnej Komisji ds. Profilaktyki i Rozwiązywania Problemów Alkoholowych. W skład komisji wchodzi:

- Przedstawiciel Miejsko-Gminnego Ośrodka Pomocy Społecznej;
- Przedstawiciel Głównego Pedagogicznego;
- Przedstawiciel Zakładu Opieki Zdrowotnej Lekarza Rodzinnego;
- Przedstawiciel Komendy Powiatowej Policji we Wschowie.

Komisja spotyka się kilka razy w roku (jeśli zaistnieje potrzeba). W ubiegłym roku Komisja odbyła 4 posiedzenia, na których wydała 5 postanowień w sprawie wydania zezwoleń na sprzedaż napojów alkoholowych. Głównym zadaniem Komisji jest przeprowadzanie rozmów motywujących z osobami uzależnionymi oraz proponowanie metod leczenia. Konieczne jednak w większości sytuacji jest wdrożenie procedury podjęcia zobowiązania do leczenia. W ubiegłym roku zgłoszono 11 osób z problemem uzależnienia. Komisja przeprowadziła rozmowy motywujące z osobami uzależnionymi i ich rodzinami. W stosunku do 9 osób wystąpiono z wnioskiem do Sądu Rejonowego we Wschowie o zastosowanie obowiązku poddania się leczeniu odwykowemu.

8. OŚWIATA I WYCHOWANIE

W roku 2022 Gmina Szlichtyngowa była organem prowadzącym dla jednego przedszkola publicznego, jednego punktu przedszkolnego, trzech szkół podstawowych:

- Punkt przedszkolny w Jędrzychowicach,
- Szkoła Podstawowa w Jędrzychowicach,
- Szkoła Podstawowa im. Danuty Siedzikówny „Inki” w Starych Drzewcach,
- Zespół Placówek Edukacyjnych w Szlichtyngowej (Szkoła Podstawowa im. Jana Pawła II, Przedszkole Samorządowe im. Pluszowego Misia),

Ponadto w Gminie funkcjonowało jedno przedszkole niepubliczne dotowane przez Gminę: Przedszkole Niepubliczne Stowarzyszenia Rodzin Katolickich w Starych Drzewcach.

Stan organizacji szkół podstawowych obrazuje tabela nr 1.

Tabela nr 1. Stan organizacji szkół podstawowych

Wyszczególnienie		Liczba oddziałów	Liczba uczniów	w tym:								
				0	I	II	III	IV	V	VI	VII	VIII
1	SP Jędrzychowice	8	77	13	6	4	14	9	-	8	10	13
2	SP Stare Drzewce	9	101	12	5	15	13	13	11	7	8	17
3	SP Szlichtyngowa	14	228	-	28	29	28	40	22	29	5	47
Razem SP		31	406	25	39	48	55	62	33	44	23	77

Tabela nr 2. Stan organizacji przedszkoli publicznych i niepublicznych

Lp.	Wyszczególnienie	Liczba oddziałów	Liczba wychowanków
1.	Przedszkole Samorządowe im. Pluszowego Misia w Szlichtyngowej	6	108
2.	Przedszkole Niepubliczne w Starych Drzewcach	2	25
3.	Punkt przedszkolny w Jędrzychowicach	1	14
Ogółem		9	147

Tabela nr 3. Stan bazy lokalowej oświaty.

Wyszczególnienie	Przedszkole w Szlichtyngowej	SP Jędrzychowice	SP Stare Drzewce	SP Szlichtyngowa	Razem
1 Powierzchnia nieruch. gruntowej [m ²]	2.079	5.000	19.055	21.292	47.426
2 W tym powierzchnia terenów zielonych [m ²]	1.625	2.702	18.064	17.647	40.038
3 Sale lekcyjne	6	8	8	22	44
4 Pracownie komputerowe	-	1	1	2	4
5 Sale gimnastyczne	-	-	1	1	2

6	Gabinety lekarskie	-	-	-	1	1
7	Świetlice	-	1	-	2	3
8	Stołówki	-	1	1	1	3

Tabela nr 4. Stan wyposażenia w urządzenia specjalistyczne i zbiorów bibliotecznych.

Wyszczególnienie		Przedszkole w Szlichtyngowej	SP Jędrzychowice	SP Stare Drzewce	SP Szlichtyngowa	Razem
1	Komputery ogółem	7	30	43	56	136
2	W tym komputery do użytku uczniów	0	27	31	26	84
3	Projektory multimedialne	2	5	1	14	22
4	Rzutniki	0	5	1	4	10
5	Kamery video	0	0	1	2	3
6	Tablice interaktywne	1	4	3	8	16
7	Ksero	3	2	1	8	14
8	Kamery monitoringu	0	3	9	27	39

Kadra i system doskonalenia zawodowego

W gminnych przedszkolach publicznych, szkołach podstawowych prowadzonych przez Gminę pracowało 73 nauczycieli oraz 29 pracowników administracji i obsługi. Stan zatrudnienia w poszczególnych placówkach obrazuje tabela nr 5.

Tabela nr 5. Zatrudnienie w szkołach

Wyszczególnienie		Zatrudnienie		w tym:			
		etaty	osoby	nauczyciele:		pozostali:	
				etaty	osoby	etaty	osoby
1.	SP Jędrzychowice	17,25	22	14,50	19	2,75	3
2.	SP Stare Drzewce	16,78	18	14,03	15	2,75	3
3.	Zespół Placówek Edukacyjnych	57,45	62	36,43	39	21,02	23
	Razem	85,03	91,48	102	64,96	73	26,52

Poziom zatrudnienia nauczycieli wynika przede wszystkim z liczby oddziałów i godzin zajęć obowiązkowych i dodatkowych w przedszkolach, szkołach, a pracowników administracji i obsługi ze specyfiki działalności, w tym z prowadzenia w przedszkolach i szkołach bloku żywieniowego.

Tabela nr 6. Poziom wykształcenia nauczycieli.

Poziom wykształcenia				
Wyższe magisterskie z przygotowaniem pedagogicznym	Licencjat	Studium Nauczycielskie	Inne	

	Liczba	Liczba	Liczba	Liczba
SP Jędrzychowice	17	2	-	-
SP Stare Drzewce	15	-	-	-
Zespół Placówek Edukacyjnych	38	-	1	-
Razem	70	2	1	-

Stan w zakresie posiadanych stopni awansu zawodowego nauczycieli na koniec 2022 roku obrazuje tabela nr 7.

Tabela nr 7. Stopnie awansu zawodowego nauczycieli.

	Stopień awansu			
	Stażysta	Kontraktowy	Mianowany	Dyplomowany
	Liczba	Liczba	Liczba	Liczba
SP Jędrzychowice	10	-	5	4
SP Stare Drzewce	-	3	5	7
Zespół Placówek Edukacyjnych	-	14	4	21
Razem	10	17	14	32

Stopniem zawodowym nauczyciela dyplomowanego w 2022 roku legitymowało się 32 nauczycieli – jest to najwyższy stopień awansu, jaki może osiągnąć nauczyciel.

Remonty w szkołach

Szkoła Podstawowa w Jędrzychowicach:

- 1) Kompleksowy remont stołówki, kuchni oraz korytarza w budynku B.

Szkoła Podstawowa im. Danuty Siedzikówny „Inki” w Starych Drzewcach:

- 1) Remont podłóg w 3 salach lekcyjnych (położenie płytek podłogowych).
- 2) Pomalowanie ścian w salach lekcyjnych.
- 3) Remont stołówki szkolnej (położenie płytek podłogowych, pomalowanie ścian, wymiana drzwi do kuchni, zakup nowych stolików, krzeseł, mebli, zmywarki).

Zespół Placówek Edukacyjnych w Szlichtyngowej:

- 1) W budynku przedszkola przeprowadzono prace malarskie sali na I piętrze.
- 2) W okresie przerwy wakacyjnej kuchnia, zmywalnia i stołówka zostały wymalowane, w stołówce wymieniono posadzkę – wyłożono płytki gresowe. Kuchnia została wyposażona w nowy sprzęt zgodny z wymogami Haccap, do stołówki zakupiono nowe stoliki i krzesła.
- 3) Wykonano prace malarskie w sali na parterze od ulicy Ogrodowej, w której przebywają 5 latki (przedszkolaki) oraz w sali przekształconej na pracownię komputerową dla klas I-III. W 2 klasach oraz w stołówce i zmywalni zostało wymienione oświetlenie.
- 4) Pomieszczenia sanitarne dostosowane są do wieku uczniów, zamontowano muszle klozetowe dla dzieci przedszkolnych, których sale mieszczą się na parterze budynku szkoły.
- 5) Otynkowano i pomalowano ubytki lamperii w korytarzu na parterze.
- 6) Na boisku „Orlik” wykonano prace serwisowe, wymieniono siatki typu piłko-chwył.

- 7) Do 1 klasy, do pokoju nauczycielskiego do toalety pracowników zakupiono i zamontowano nowe grzejniki.

Konkursy, olimpiady, sukcesy uczniów

Szkoła Podstawowa w Jędrzychowicach

Nazwa konkursu	Organizator, zasięg	Osiągnięcia
Konkurs kuratoryjny – język polski	Kuratorium Oświaty w Gorzowie Wlkp.	wyróżnienie
Konkurs kuratoryjny – historia	Kuratorium Oświaty w Gorzowie Wlkp.	wyróżnienie
Do Hymnu	Narodowe Centrum Kultury oraz Ministerstwo Kultury Dziedzictwa Narodowego i Sportu	1 miejsce w powiecie wschowskim 2 miejsce woj. lubuskie

Uzyskane certyfikaty:

- Dobrze zaprojektowana szkoła,
- Szkoła Pamięta - projekt MEiN,
- BohaterON - projekt MEiN,
- Laboratoria Przyszłości – pracownia robotyki w szkole,
- Certyfikat dla Szkoły Podstawowej w Jędrzychowicach PO WER,
- Certyfikat - Uniwersytet Dzieci,
- Szkoła Odpowiedzialna Cyfrowo,
- Certyfikat UNICEF - TO (działa)MY! II edycja,
- Certyfikat UNICEF - Międzynarodowy Dzień Praw Dziecka z UNICEF.

Szkoła Podstawowa im. Danuty Siedzikówny „Inki” w Starych Drzewcach

Nazwa konkursu	Organizator, zasięg	Osiągnięcia
Konkurs BRD	Lubuski Konkurs	9 nominacji do etapu rejonowego
Konkurs LKO z języka angielskiego	Kuratorium Oświaty Gorzów Wlkp.	2 nominacje do konkursu regionalnego
Zespołowa konkurencja sportowa- sztafeta	Stowarzyszenie „Jesteśmy razem” powiat	I miejsce
Kartka Świąteczna	Biblioteka Publiczna Miasta i Gminy Szlichtyngowa gmina	II miejsce II miejsce III miejsce
Najładniejsza Choinka	Biblioteka Publiczna Miasta i Gminy Szlichtyngowa gmina	III miejsce
Mistrz Pięknego Czytania	Biblioteka Publiczna Miasta i Gminy Szlichtyngowa gmina	I miejsce II miejsce III miejsce

Uzyskane certyfikaty:

- Szkoła do Hymnu,
- Szkoła Pamięta,
- Zachowaj Trzeźwy Umysł,
- Ogólnopolskie czytanie,
- Międzynarodowy Dzień Bez Przemocy,
- „Archipelag skarbów” - projekt profilaktyczny,
- Światowy Dzień Życzliwości,
- Góra Grosza,
- Razem na święta,
- Sprzątanie świata,
- Szkoła Rok- Plebiscyt Edukacyjny.

Zespół Placówek Edukacyjnych

Nazwa konkursu	Organizator, zasięg	Osiągnięcia
Konkurs Kuratoryjny z j. angielskiego	Etap szkolny Lubuski Kurator Oświaty	Awans ucznia do etapu rejonowego
Konkurs pięknego pisma	Międzyszkolny/gminny Biblioteka w Szlichtyngowej	1 miejsce
„Żyj pełnią życia bez energetyka”	Lubuski Państwowy Inspektor Sanitarny Gorzów Wlkp.	3 miejsce

Uzyskane certyfikaty:

- Certyfikat uczestnictwa w akcji „Narodowe czytanie” wraz z książką i specjalnym podziękowaniem Prezydenta RP,
- Dyplom MEIN „Szkoła Pamięta” – dyplom dla szkoły i przedszkola,
- Dyplom MEIN „Szkoła do hymnu” – dyplom dla szkoły i przedszkola.

9. OCHRONA PRZECIWPOŻAROWA

Na terenie gminy Szlichtyngowa działają 4 jednostki OSP są to: OSP Gola, OSP Szlichtyngowa, OSP Stare Drzewce, OSP Wyszaków. Trzy jednostki są czynne, uprawnione do działań ratowniczych (OSP Gola, OSP Szlichtyngowa oraz OSP Wyszaków). Dwie jednostki są włączone do Krajowego Systemu Ratowniczo-Gaśniczego (OSP Gola i OSP Szlichtyngowa).

- Jednostka OSP Gola liczy 40 członków ogółem, w tym 14 kobiet. 14 członków jest uprawnionych do wyjazdów do działań ratowniczo-gaśniczych, w tym 2 kobiety.
- Jednostka OSP Szlichtyngowa liczy 33 członków, w tym 10 kobiet. 18 członków ma upoważnienie do udziału w akcjach ratowniczych, w tym 2 kobiety.
- Jednostka OSP Wyszaków liczy 18 członków, w tym 5 druhow uprawnionych do działań ratowniczych.
- Jednostka OSP Stare Drzewce liczy 12 członków, w tym 1 kobieta.

W 2022 roku jednostki OSP zostały zadysponowane do 87 akcji ratowniczych (OSP Gola- 20; OSP Szlichtyngowa- 57; OSP Wyszaków- 10).

W 2022 roku jedna osoba z OSP Gola ukończyła szkolenie podstawowe.

Wszystkie jednostki posiadają zaplecze garażowe, murowane strażnice.

- 1) Remiza OSP Gola mieści się w Goli nr 31a w budynku murowanym, który składa się z dwóch pomieszczeń garażowych (brak pomieszczenia socjalnego). Remiza wyposażona jest w system selektywnego alarmowania. Remiza OSP Gola wyposażona jest również w alarm przeciwwłamaniowy. W roku 2022 OSP otrzymała dofinansowanie z Narodowego Funduszu Ochrony Środowiska i Gospodarki Wodnej w kwocie 100.000,00 zł oraz ze środków KSRG w kwocie 360.000,00 zł, Wojewódzkiego Funduszu Ochrony Środowiska i Gospodarki Wodnej w Zielonej Górze w kwocie 200.000,00 zł. Ponadto do zakupu pojazdu ratowniczo – gaśniczego wsparcia finansowego udzielili: Bank Spółdzielczy we Wschowie w kwocie 10.000,00 zł, KGHM – 25.000,00 zł, Nadleśnictwo Głogów – 3.000,00 zł, Nadleśnictwo Włoszakowice – 3.000,00 zł.
- 2) Remiza OSP Szlichtyngowa mieści się przy ul. Pułaskiego 13 w m. Szlichtyngowa, jest to budynek murowany, który składa się z pomieszczenia garażowego, pomieszczenia socjalnego, kotłowni, sanitariatów oraz wieży, w której zamontowana jest syrena alarmowa. Budynek przy ul. Głogowskiej wyposażony jest w alarm przeciwwłamaniowy. W dniu 07.03.2022 r. w budynku remizy OSP Szlichtyngowa przy ul. Pułaskiego został zamontowany moduł selektywnego alarmowania GSM DTG 53. Montaż wykonała firma JAREX Sp. z o.o z Legnicy koszt usługi to 2.500 zł.
- 3) Remiza OSP Wyszaków mieści się w Wyszakowie nr 34a, jest to budynek murowany, który składa się z dwóch stanowisk garażowych (pomieszczenie garażowe posiada kanał), pomieszczenia socjalnego oraz wieży, w której zamontowana jest syrena alarmowa. Remiza wyposażona jest również w alarm selektywnego alarmowania. W dniu 19.10.2022 r. została podpisana umowa pomiędzy Gminą Szlichtyngowa a Urzędem Marszałkowskim o dofinansowanie w kwocie 29.934,86 zł oraz przy wkładzie własnym Gminy na kwotę 4.500,00 zł na remont budynku remizy w Wyszakowie. W ramach remontu wykonana została stolarka okienna 14 sztuk okien, przeprowadzony został remont pomieszczeń socjalnych w remizie (malowanie, gruntowanie, odgrzybianie, szpachlowanie itp.), wymienione zostały również drzwi wewnętrzne remizy – przejście z pomieszczenia socjalnego do garażu - szt. 1 oraz drzwi wejściowe zewnętrzne szt. 1.
- 4) Remiza OSP Stare Drzewce mieści się w Starych Drzewcach nr 25a, jest to budynek murowany składający się z jednego pomieszczenia garażowego, w którym wygospodarowano część socjalną oraz wieży, w której zamontowana jest syrena alarmowa.

Wyposażenie poszczególnych jednostek OSP przedstawia poniższa tabela:

Lp.	Jednostka	Pojazdy	Sprzęt ratowniczy
1	OSP Szlichtyngowa	- Samochód specjalny ratowniczo gaśniczy – Renault z 2018 roku - Autodrabina IFA z 1985 roku	- motopompa szlamowa, - pompa pływakowa NIAGARA, - agregat prądowórczy szt. 2, - motopompa ZIEGLER, - piła do betonu i stali, - piła motorowa Stihl 2 szt., - piła spalinowa 2 szt., - zestaw hydrauliczny LUCAS, - piła motorowa Stihl, - najaśnica Milwaukee, - zestaw wysokościowy, - defibrylator, - detektor wielogazowy.

		<ul style="list-style-type: none"> - bosak dielektryczny - nożyce dielektryczne - wentylator oddymiający - podpory stabilizujące <p>zakupiono w roku 2022:</p> <ul style="list-style-type: none"> - trzy komplety podpór MikoRescueTech PT – 1800 - Detektor prądu przemiennego VOLT - 4 pary butów strażackich bojowych - 1 komplet ubrania koszarowego - 12 kompletów ubrań koszarowych MDP - 12 par rękawic ochronnych MDP - 1 komplet ubranie specjalne, - 2 pary butów strażackich - 3 pary rękawic technicznych
2	OSP Wyszaków	<ul style="list-style-type: none"> - Samochód pożarniczy średni ratowniczo-gaśniczy, KAMAZ z 2018 roku - Samochód pożarniczy lekki – Ford Transit z 2009 r. <ul style="list-style-type: none"> - łądź płaskodenna z silnikiem zaburtowym, - agregat prądotwórczy – 2 szt., - zestaw hydrauliczny, - piła motorowa Stihl, - agregat wysokociśnieniowy Jardan, - motopompa POLONIA, - pompa szlamowa szt. 2, - piła motorowa Stihl, - najaśnica Milwaukee, - piła ratownicza - bosak dielektryczny - nożyc dielektryczne - opryskiwacze plecakowe - detektor prądu detektor wielogazowy - przecinarka do stali i betonu - piła techniczna - 4 hełmy strażackie, - 3 ubrania specjalne, - 3 pary rękawic, - nagrzewnica <p>zakupiono w roku 2022:</p> <ul style="list-style-type: none"> - drabina strażacka - topór TOPCUT - lanca kominowa
3	OSP Gola	<ul style="list-style-type: none"> - Samochód pożarniczy lekki – Ford Transit z 2008 r. - Samochód pożarniczy średni – STAR z 1987 roku. <ul style="list-style-type: none"> - agregat wysokociśnieniowy JORDAN, - agregat prądotwórczy, - motopompa szlamowa – 2 szt. - agregat FOGO, - pompa pływakąca AQUAFAST. - piła motorowa Husqvarna - piła motorowa Stihl – 2 szt., - zestaw hydrauliczny LUCAS, - motopompa POLONIA, - najaśnica Milwaukee, - defibrylator - agregat oddymiający, - pompa pływakąca, - detektor prądu przemiennego, - lanca kominowa - piła ratownicza - komplet ubrania specjalnego. <p>zakupiono w roku 2022:</p> <ul style="list-style-type: none"> - motopompa Niagara 3max - dwa zestawy podpór PT – 1200 - zbiornik wodny - 4 komplety latarek - nożyce dielektryczne
4	OSP Stare Drzewce	<ul style="list-style-type: none"> - Samochód pożarniczy Żuk 1972 r. <ul style="list-style-type: none"> - Motopompa Polonia - motopompa pływakąca Niagara,

- motopompa szlamowa,
- piła łańcuchowa,
- motopompa WT 40
- 3 pary rękawic specjalnych
- zakupiono w roku 2022:**
- 5 kompletów ubrań koszarowych

Środki zewnętrzne pozyskane przez Jednostki OSP w 2022 roku

Prezesi Jednostek OSP z terenu Gminy Szlichtyngowa w roku 2022 prętnie działali, aby pozyskać środki pozabudżetowe dla swoich jednostek. Wnioski złożone przez Jednostki OSP zostały rozpatrzone pozytywnie, a przydział środków przedstawia się następująco:

Lp.	Jednostka	Źródło	Kwota (zł)	Realizacja
1.	OSP Szlichtyngowa	MSWiA	2.500,00	Zakupiono 12 ubrań koszarowych MDP oraz 12 par rękawic ochronnych MDP
		MSWiA	12.000,00	Zakupiono 1 ubranie specjalne, 2 pary butów strażackich oraz 3 pary rękawic technicznych.
		„Mały Strażak” - Wojewódzki Fundusz Ochrony Środowiska i Gospodarki Wodnej w Zielonej Górze	12.000,00	Zakupiono 3 podpory MikoRescueTech PT-1800 oraz detektor prądu przemiennego VOLT
		Oddział Wojewódzki Związku OSP RP w Zielonej Górze/ Gmina Szlichtyngowa	3.500,00	Zakupiono 4 pary butów strażackich bojowych oraz 1 ubrania koszarowego
			2.225,00	
2.	OSP Wyszaków	„Mały Strażak” - Wojewódzki Fundusz Ochrony Środowiska i Gospodarki Wodnej w Zielonej Górze	12.000,00	Zakupiono drabinę strażacką i topór TOPCUT.
		Oddział Wojewódzki Związku OSP RP w Zielonej Górze/ Gmina Szlichtyngowa	600,00	Zakupiono lancę kominową.
			2.100,00	
3.	OSP Gola	„Mały Strażak” - Wojewódzki Fundusz Ochrony Środowiska i	12.000,00	Zakupiono motopompę Niagara 3MAX, 2 zestawy podpór PT-1200 oraz zbiornik wodny.

		Gospodarki Wodnej w Zielonej Górze		
		Oddział Wojewódzki Związku RP w Zielonej Górze / Gmina Szlichtyngowa	1.200,00	Zakupiono 4 komplety latarek oraz nożyce dielektryczne.
			4.000,00	
		KSRG	360.000,00	Zakupiono średni samochód ratowniczo – gaśniczy
		NFOŚiGW	100.000,00	
		WFOŚiGW	200.000,00	
		BS Wschowa	10.000,00	
		KGHM	25.000,00	
		Nadleśnictwo Głogów	3.000,00	
		Nadleśnictwo Włoszakowice	1.000,00	
		Gmina Szlichtyngowa	200.991,00	
4.	OSP Stare Drzewce	Oddział Wojewódzki Związku RP w Zielonej Górze / Gmina Szlichtyngowa	1.500,00	Zakupiono 5 kompletów ubrań koszarowych
			2.250,00	

10. REALIZACJA GMINNEGO PROGRAMU OPIEKI NAD ZWIERZĘTAMI BEZDOMNYMI

W 2022 roku Gmina Szlichtyngowa zgodnie z uchwalonym Programem opieki nad zwierzętami bezdomnymi prowadziła punkt tymczasowego przetrzymywania zwierząt zlokalizowany na grupowej oczyszczalni ścieków w Górczynie. Na dzień 31 grudnia 2022 r. w punkcie tym przebywał 1 pies. Zwierzęta, które trafiły do punktu tymczasowego przetrzymywania zwierząt miały zapewnioną opiekę weterynaryjną oraz stały dostęp do wody i pożywienia.

W ramach podpisanej umowy z Gminą Miejską Głogów zwierzęta bezdomne odłowione na terenie Gminy Szlichtyngowa trafiały do Schroniska we Wróblinie Głogowskim. W 2022 roku przekazano do schroniska w Głogowie 6 psów. Na dzień 31 grudnia 2022 r. w schronisku przebywały 4 psy odłowione z terenu Gminy. Zwierzęta przybywające w schronisku miały zabezpieczony pokarm oraz stałą opiekę weterynarza (odrobaczanie, sterylizacja, leczenie). Gmina zachęcała do adopcji psów poprzez umieszczanie ogłoszeń na stronie internetowej. W trakcie roku 2 psy, które trafiły do przytuliska zostały odebrane przez swoich właścicieli.

W 2022 r. Gmina Szlichtyngowa przeznaczyła na realizację gminnego programu opieki nad zwierzętami bezdomnymi 21.987,64 zł, z czego 15.285,63 zł zostało wydane na schronisko we Wróblinie Głogowskim, 1.969,26 zł na opiekę weterynarza, 3.600,00 zł za utrzymanie przytuliska gminnego oraz 1.132,75 zł koszty za karmę dla bezdomnych zwierząt przekazane społecznym opiekunom.

Zakład Gospodarki Komunalnej i Mieszkaniowej w Szlichtyngowej

1. Zakład Gospodarki Komunalnej i Mieszkaniowej powołany został Uchwałą Nr I/1/91 Rady Gminy i Miasta Szlichtyngowa z dnia 30 stycznia 1991 r. (ze zm.) a obowiązujący statut Zakładu został nadany Uchwałą Nr V/30/2011 Rady Miejskiej w Szlichtyngowej z dnia 14 kwietnia 2011 r. (ze zm.).
1. Na dzień 31.12.2022 r. Zakład zatrudniał 15 pracowników, w tym pracowników zmianowych obsługujących stacje uzdatniania wody i oczyszczalnię ścieków całodobowo, 365 dni w roku:
 - a) 4 pracowników biurowych;
 - b) 3 pracowników działu wodociągów;
 - c) 7 pracowników działu oczyszczalni ścieków i kanalizacji sanitarnej;
 - d) 1 pracownik do utrzymania porządku i czystości
2. Zakład jest wyposażony m.in. w 2 ciągniki, 3 przyczepy, cysternę asenizacyjną o pojemności 3,5 m³, 3 samochody osobowe, koparko-ładowarkę, przenośny agregat prądotwórczy, pilarki do cięcia drewna, przecinarkę, pompę przenośną ssawną, rozsiewacz motyl, myjkę HD, kosy: bijakową i rotacyjną, kosy spalinowe, zadymiarke, rębak.
3. Działalność statutowa zakładu obejmuje m.in.:
 - a) **Gospodarkę wodociągową w obrębie dwóch stacji uzdatniania wody.**
 - SUW w Górczynie: Wybudowany w roku 1975, posiada dwa ujęcia wody, zasila w wodę pitną miejscowości: Szlichtyngowa, Górczyna, Puszcza, Dryżyna, Wyszaków. Stacja ta została wyremontowana w roku 2010 i zgodnie z obowiązującym pozwoleniem wodno-prawnym może produkować średnio 1384,4 m³/dobę. Stacja uzdatnia wodę na jednym stopniu filtrów zamkniętych odżelaziaczy w liczbie 4 sztuk i posiada zbiornik retencyjny dwukomorowy na wodę uzdatnioną o pojemności 100 m³.
 - SUW w Starych Drzewcach: wybudowany w roku 1976, zmodernizowany w 2018 roku, posiada dwa ujęcia wody, zasila w wodę pitną miejscowości: Stare Drzewce, Nowe Drzewce, Małe Drzewce, Goła, Zamysłów. Zgodnie z obowiązującym pozwoleniem wodno-prawnym może produkować średnio 379 m³/dobę. Stacja uzdatnia wodę na dwóch stopniach filtracji: pierwszym, otwartym, złożonym z 4 filtrów odżelaziaczy i drugim, zamkniętym, złożonym z 3 filtrów zamkniętych odmanganiaczy. Stacja ta została wyposażona w dwa zbiorniki retencyjne na wodę uzdatnioną: nowy o pojemności 200 m³ (obecnie eksploatowany) oraz stary rezerwowo dwukomorowy o pojemności 100 m³.
 - Długość sieci wodociągowej na terenie Gminy wynosi 58,70 km i składają się na nią trzy sieci wodociągowe. Dwie z nich obsługiwane są przez ZGKiM w Szlichtyngowej, natomiast wodociąg w miejscowościach Jędrzychowice i Kowalewo obsługiwany jest przez Zakład Usług Wodnych we Wschowie Sp. z o.o. Struktura wiekowa wodociągów plasuje się w przedziale od 30–70 lat w 71%, od 10–30 lat – 20% a zaledwie 9% to sieć wodociągowa najmłodsza do 10 lat. Jest to sieć bardzo zróżnicowana i składa się z rur: PVC, cementowo-azbestowe, żeliwo, stal, PE.
 - Liczba awarii na sieci wodociągowej SUW Górczyna wyniosła 18, natomiast na sieci wodociągowej SUW Stare Drzewce wyniosła 1.
 - Stopień zwodociągowania Gminy Szlichtyngowa wynosi 99%.

- Sukcesywnie u odbiorców wymieniane są wodomierze główne w systemie radiowego odczytu. Aktualnie zainstalowanych jest 320 urządzeń tego typu.
- W 2022 roku zakupiono auto dostawczo – osobowe Renault Kangoo na potrzeby wodociągów oraz dojazd inkasenta do odbiorców – koszt 9.500 zł.

b) Gospodarkę ściekową w obrębie Grupowej Oczyszczalni Ścieków Gminy Szlichtyngowa.

- Oczyszczalnia ścieków została oddana do eksploatacji w 2004 r. i jest to oczyszczalnia mechaniczno–biologiczna o przepustowości średnio dobowej 985 m³. Składa się z części mechanicznej obejmującej komorę odgazowania, sito oraz piaskownik pionowy. Część biologiczna składa się z komory beztlenowej, dwóch komór nityfikacji/denitryfikacji, osadnika wtórnego, komory recyrkulacji. Powstający komunalny osad jest stabilizowany na ciągu składającym się z komory tlenowej stabilizacji osadu nadmiernego, zbiornika pośredniego, prasy, silosu wapna oraz płyty kompostowej. Obecnie oczyszczalnia ścieków wymaga pilnego remontu i modernizacji celem utrzymania jej w ruchu i dostosowania do stale zmieniających się wymogów prawnych użytkowania tego typu obiektów, m.in. wymiany wymaga uzbrojenie reaktora biologicznego, modernizacja ciągu mechanicznego, konieczna jest budowa drugiego osadnika wtórnego, wymiana na nową lub gruntowny remont przepompowni ścieków surowych, remont zbiornika wyrównawczego-pośredniego osadnika wtórnego, modernizacja ciągu osadowego oraz całego systemu monitoringu pracy oczyszczalni ścieków.
- Gminna sieć kanalizacji sanitarnej ma długość 86,4 km i posiada 26 przepompowni ścieków. Odbierane są nią ścieki z 11 miejscowości: Szlichtyngowy, Górczyny, Puszczy, Dryżyny, Wyszczanowa, Zamysłowa, Goli, Starych Drzewiec, Nowych Drzewiec, Jędrzychowic, Kowalewa. Jedyną miejscowością Gminy Szlichtyngowa nieskanalizowaną są Małe Drzewce. Na terenie Gminy Szlichtyngowa część sieci kanalizacji sanitarnej jest eksploatowana przez ZGKiM w Szlichtyngowej łącznie z 20 przepompowniami ścieków, z wyjątkiem instalacji zlokalizowanej w miejscowościach Jędrzychowice i Kowalewo, w której skład wchodzi m.in. 6 przepompowni ścieków, które są eksploatowane przez Zakład Usług Wodnych we Wschowie Sp. z o.o. Sieć kanalizacji sanitarnej jest instalacją stosunkowo młodą stopniowo budowaną i oddawaną do eksploatacji głównie w latach 2005 – 2011. Jednak mimo zaledwie 15-letniego okresu eksploatacji przepompownie ścieków wykazują tak silny stopień wyeksploatowania, iż wymagają natychmiastowej wymiany armatury wewnętrznej, pomp i części elektrycznej. Większość awarii na sieci kanalizacyjnej jest spowodowanych wrzucaniem przez mieszkańców odpadów stałych, które blokują pracę urządzeń kanalizacyjnych.
- Stopień skanalizowania Gminy Szlichtyngowa wynosi 99%.

c) Administrowanie mieszkaniami komunalnymi (stan na 31.12.2022 r.)

- Liczba lokali komunalnych wynosi 42, o łącznej powierzchni 1.968,69 m²;
- Liczba lokali użytkowych wynosi 4, o łącznej powierzchni 276,14 m²;
- Liczba budynków, w których Gmina jest współwłaścicielem wynosi 29;
- Liczba budynków, w których Gmina jest właścicielem wynosi 2;
- Większość ww. budynków została wybudowana przed 1939 rokiem i wymaga remontów dachów, kominów, orynnowania, elewacji, itp.

W 2022 roku oprócz napraw i bieżących konserwacji (konserwacja instalacji elektrycznej, kompleksowy przegląd kominarski wszystkich kominów wraz z usunięciem nieprawidłowości) wykonano:

- przestawienie pieca kaflowego w mieszkaniu ul Dworcowa 5;
- naprawa i konserwacja dachu na budynku przy ul. Dworcowej 12;

- naprawa i konserwacja dachu na budynku przy ul. Rynek 30/6;
- naprawy dachu przy ul. Wolności 27/3 – wymiana papy;
- wyremontowano dach na budynku przy ul. Wschowskiej 1;
- zamontowano właz dachowy w budynku przy ul. Rynek 15;
- wyremontowano klatkę schodową przy ul. Głogowskiej 6;
- pomalowanie i konserwacja drzwi wejściowych do kamienicy Rynek 30.

Tabela 1 Substancja mieszkaniowa Gminy Szlichtyngowa

Lp.	Ogółem	Ilość mieszkań komunalnych	Budynki w całości stanowiące własność Gminy	Budynki stanowiące współwłasność Gminy	Powierzchnia mieszkań komunalnych [m ²]	Ilość lokali użytkowych	Lokale użytkowe [m ²]
1	Miasto	34	0	28	1 521,08	4	276,14
2	Wieś	8	2	1	447,61	-	-
RAZEM:		42	42	2	29	1968,69	4

d) Administrowanie 3 cmentarzami komunalnymi:

- Górczyna:
 - liczba grobów ogółem – 739
 - liczba rezerwacji miejsc pochówkowych – 16
 - liczba przeprowadzonych pogrzebów – 29
 - liczba przeprowadzonych ekshumacji – 2
- Jędrzychowice:
 - liczba grobów ogółem – 244
 - liczba rezerwacji miejsc pochówkowych – 1
 - liczba przeprowadzonych pogrzebów – 10
 - liczba przeprowadzonych ekshumacji – 9
- Gola:
 - liczba grobów ogółem – 163
 - liczba rezerwacji miejsc pochówkowych – 7
 - liczba przeprowadzonych pogrzebów – 6
 - liczba przeprowadzonych ekshumacji – 0.

4. Utrzymanie czystości i porządku zgodnie ze zleceniem Gminy Szlichtyngowa i inne usługi komunalne.

Prace te wykonywane przez 1 pracownika zatrudnionego na czas nieokreślony oraz sezonowo przez 10 pracowników w ramach prac społeczno-użytecznych w miesiącach od 01 marca do 21 listopada po 10 godzin w tygodniu, oraz 2 pracowników zatrudnionych w ramach robót publicznych od 15 kwietnia do 15 października w pełnym wymiarze czasu pracy. Prace obejmują m.in. sprzątnięcie ulic, parków, drobne prace remontowe infrastruktury gminnej, obsługę imprez i uroczystości gminnych, nasadzenia i pielęgnację zieleni miejskiej, podlewanie, wykaszanie, mycie wiat przystankowych, usuwanie odpadów, naprawa dróg gminnych, prace remontowe i konserwacyjne na terenie Gminy, współpraca z innymi jednostkami m.in. strażą pożarną i policją. ZGKiM zajmuje się zimowym utrzymaniem dróg i chodników.

Biblioteka Publiczna Miasta i Gminy w Szlichtyngowej

Biblioteka Publiczna Miasta i Gminy w Szlichtyngowej prowadzi swoją działalność, jako instytucja kultury od 2 stycznia 2006 roku, wpis do rejestru instytucji kultury Gminy Szlichtyngowa – księga rejestrowa nr 1, wpis nr 1.

Stan sieci bibliotecznej w 2022 r.: Biblioteka Publiczna Miasta i Gminy w Szlichtyngowej.

Kadra: W Bibliotece Publicznej Miasta i Gminy w Szlichtyngowej zatrudnione są 4 osoby – łączna ilość etatów 3,25.

Dnia 03.03.2022 odbyło się oficjalne otwarcie oddziału dla dzieci i młodzieży Biblioteki Publicznej Miasta i Gminy w Szlichtyngowej. Spełnia on najwyższe standardy nowoczesnej biblioteki. Pomieszczenie przeszło gruntowny remont, zostało na nowo umeblowane i wyposażone. Księgozbiór systematycznie jest uzupełniany o nowości wydawnicze, odpowiadające potrzebom młodych czytelników. Ponadto dzieci bardzo chętnie przychodzą tu spędzać wolny czas – przede wszystkim korzystają z oferty gier na Play Station 5, planszówek oraz stanowiska komputerowego.

Dane statystyczne:

Czytelnicy zarejestrowani:

- 270 czytelników.

Wypożyczenia książek na zewnątrz:

Razem 4982, w tym:

- literatura dla dorosłych – 3698,
- literatura dla młodzieży – 761,
- literatura niebeletrystyczna – 263,
- czasopisma nieoprawne - 36,
- audiobooki – 34.

Wypożyczenia e-booków – platforma LEGIMI – 553 wypożyczenia.

Udostępnienia na miejscu:

Razem 544

Liczba odwiedzin:

Razem 3351, w tym:

- Liczba odwiedzin w wypożyczalni: 1608
- Liczba odwiedzin w czytelni: 1743

Książki:

Zakupiono 830 vol., w tym:

- Kupno 744
- Dary 84
- Audiobooki – 108 sztuk.

•

Najważniejsze imprezy kulturalno-edukacyjne przeprowadzone przez Bibliotekę Publiczną Miasta i Gminy Szlichtyngowa:

- „Ferie Zimowe” – okres ferii zimowych („Dzień z Alicją w Krainie Czarów”, „Zabawy literackie na ferie”, „Wulkany”)
- Projekt „Mała książka, wielki człowiek” - cały rok 2022
- Spotkanie z rodzicami w ramach programu „Mała książka, wielki człowiek” – 05.10.2022
- Działalność Biblioteki Publicznej za pomocą portalu społecznościowego Facebook – cały rok 2022
- „Spotkania z podróżnikami” – 16.02.2022, 10.03.2022, 28.04.2022, 12.05.2022
- „Dyskusyjny Klub Książki” – 27.01.2022, 15.03.2022, 26.04.2022, 25.05.2022, 14.06.2022, 20.09.2022, 08.11.2022, 06.12.2022
- Spotkanie z okazji „Światowego dnia kota” – 16.02.2022
- Turniej Gry Fifa22 – 19.03.2022, 11.08.2022
- „Dzień czytania Tolkiena” – 25.03.2022
- „Małe Kontynenty” - 6x 01.04.2022, 3x16.11.2022, 09.12.2022
- Warsztaty wielkanocne – 02.04.2022
- Turniej „Let’s sing” – 09.04.2022, 01.10.2022
- Konkurs „Mistrz Pięknego Pisma” – 04.04.2022
- Konkurs „Dzień Rzymu” – 29.04.2022
- Teatr „Maska” – 29.04.2022
- Lekcje biblioteczne – 06.05.2022, 20.05.2022, 31.05.2022, 13.06.2022, 18.11.2022
- „Czytelnik roku 2021” – 09.05.2022
- Konkurs „Wierszyki, które łamią nasze polskie języki” – 10.05.2022
- Spotkanie autorskie z Ewą Cielesz – 10.05.2022
- Wycieczka do muzeum – 12.05.2022
- Konkurs plastyczny „Biblioteka przyszłości” - 25.04.2022
- Pokazy filmowe – 2x01.06.2022, 03.05.2022, 05.06.2022, 09.06.2022, 2x29.11.2022, 30.11.2022
- „Ogólnopolski dzień czytania dzieciom” – 02.06.2022
- „Cała Polska czyta dzieciom” – 10.02.2022, 10.03.2022, 07.04.2022, 20.05.2022, 15.09.2022, 05.10.2022, 03.11.2022, 08.12.2022
- „Podróże z Biblioteką bawią i uczą” – okres wakacyjny 2022 („Afryka z Bambo”, „Legenda o smoku wawelskim”, „Pan Maluśkiewicz”, „Grześ i list z wakacji”, „Legenda o Popielu i mysiej wieży”, „Szabla króla Zygmunta”)
- Turniej gry w „Chińczyka” – 28.07.2022
- „Academica” – cały rok 2022
- Warsztaty „Legendy naszego regionu” – 01.07.2022
- Prelekcja „Historia Ziemi Wschowskiej” – 01.07.2022
- „Narodowe czytanie” - 09.09.2022
- Puzzle – 17.09.2022
- Legendy lokalne – 22.09.2022
- Noc Bibliotek – Escape room” Od powieści do powieści” – 30.09.2022

- Noc Bibliotek – projekcja filmu – 01.10.2022
- Turniej „Pokonamy Rzymian z Asteriksem i Obeliksem” – 08.10.2022
- Spotkanie z autorką Agnieszką Frączek – 12.10.2022
- „Dzień postaci z bajek” – 05.11.2022
- „Konkurs pięknego czytania – Polscy Romantycy” – 28.11.2022
- „Andrzejkowe wróżby z biblioteką” – 30.11.2022
- Konkurs na najładniejszą choinkę w gminie Szlichtyngowa – 14.12.2022
- Warsztaty bożonarodzeniowe – 14.12.2022

Dofinansowania:

1) Dofinansowanie do zakupu nowości wydawniczych do bibliotek publicznych

Biblioteka Publiczna w Szlichtyngowej otrzymała dofinansowanie w ramach Programu „Dofinansowania dla bibliotek publicznych na zakup nowości wydawniczych oraz usługi zdalnego dostępu do książek w formatach e-booków i/lub audiobooków i/lub synchrobooków - Priorytet 1, Kierunek interwencji 1.1. w ramach NPRCz 2.0” w kwocie 8 076,00 zł. „Celem Priorytetu 1, realizowanego w ramach Programu Wieloletniego Narodowy Program Rozwoju Czytelnictwa 2.0. na lata 2021-2025, jest wzmocnienie potencjału bibliotek w środowiskach lokalnych poprzez wzrost atrakcyjności i dostępności ich zbiorów. Podstawowym elementem przesądzającym o atrakcyjności zbiorów danej biblioteki jest wystarczająca liczba nowości wydawniczych, dostępnych w formatach uwzględniających zróżnicowane preferencje czytelnice (tj. publikacje tradycyjne, e-booki, audiobooki, synchrobooki).”

"Dofinansowano ze środków Ministra Kultury i w ramach realizacji Narodowego Programu Rozwoju Czytelnictwa 2.0 na lata 2021-2025".

2) Współpraca z PGNiG oddział w Zielonej Górze

Biblioteka Publiczna Miasta i Gminy w Szlichtyngowej zawarła umowę partnerską z **PGNiG SA Oddział w Zielonej Górze**. W ramach tej współpracy otrzymała dofinansowanie w ramach sformułowanego priorytetu: **Spotkania edukacyjne z cyklu „Małe kontynenty”**

3) Współpraca ze Stowarzyszeniem „Twórcze Horyzonty

Biblioteka Publiczna Miasta i Gminy w Szlichtyngowej ściśle współpracuje ze stowarzyszeniem w ramach organizacji „Spotkań z podróżnikami” „Małych kontynentów” oraz projektu „The KINO”

Wystawy okolicznościowe:

- Umberto Eco 90. Rocznica urodzin
- Danuta Muszyńska-Zamorska „Dzieci świata”
- „Wiersz lokalnych poetów”
- „Światowy dzień kota”
- „Dzień motyli”
- „Dzień św. Patryka”
- „Pierwszy dzień wiosny”
- „Międzynarodowy dzień książki dla dzieci”
- „Dzień czekolady”
- „Święto konstytucji 3 maja”

- Wystawa prac pokonkursowych „Biblioteka przyszłości”
- „Dzień Matki”
- „Dzień Dziecka”
- „Książka na wakacje” – oddział dla dzieci
- „Książka na wakacje” – oddział dla dorosłych
- „Dzień włóczykija”
- „Seweryna Szmaglewska – 30 rocznica śmierci”
- „Dzień pamięci Powstania Warszawskiego”
- „Dzień pozytywnie zakręconych”
- 225. Rocznica powstania „Pieśni Legionów Polskich”
- Józef Wybicki
- Wystawa książek detektywistycznych dla dzieci i młodzieży z okazji Nocy Bibliotek
- Wystawa Miguel de Cervantes
- Wystawa „Tadeusz Kościuszko – 205 rocznica śmierci
- Wystawa z okazji obchodów 11-listopada „Odzyskanie niepodległości”
- „Książka na święta” – oddział dla dzieci
- „Książka na święta” – oddział dla dorosłych

12. POZOSTAŁE INFORMACJE

Punkt konsultacyjno-informacyjny w ramach programu „Czyste Powietrze”

31 maja 2021 r. Gmina Szlichtyngowa podpisała porozumienie z Wojewódzkim Funduszem Ochrony Środowiska i Gospodarki Wodnej w Zielonej Górze na prowadzenie punktu konsultacyjno-informacyjnego w ramach programu „Czyste Powietrze”. **Od dnia 1 lipca 2021 r.** w Urzędzie Miasta i Gminy Szlichtyngowa funkcjonuje punkt konsultacyjno-informacyjny, który czynny jest 10 godzin tygodniowo od poniedziałku do piątku:

- poniedziałek, wtorek, środę w godzinach od 13:30 do 15:30
- czwartek, piątek w godzinach od 7:30 do 9:30.

Właściciele budynków mieszkalnych jednorodzinnych, uprawnieni do uzyskania dofinansowania w ramach Programu Priorytetowego „Czyste Powietrze” mogą skorzystać z pomocy pracownika Urzędu Miasta i Gminy Szlichtyngowa, który udziela wsparcia przy składaniu i rozliczaniu wniosków.

Na dzień 30.12.2022 r. w Gminie Szlichtyngowa zostało złożonych 85 wniosków o dofinansowanie z programu „Czyste Powietrze” z czego podpisanych zostało 76 umów z właścicielami budynków mieszkalnych jednorodzinnych. Do końca 2022 roku zostało zrealizowanych 46 przedsięwzięć na kwotę 650.274,09 zł.

Dotacja dla Policji

Na wniosek Komendanta Powiatowego Policji we Wschowie z dnia 03.02.2022 r., na mocy umowy z dnia 7 kwietnia 2022 r. pomiędzy Gminą Szlichtyngową a Skarbem Państwa – Komendą Wojewódzką Policji w Szlichtyngowej, Gmina przekazała środki finansowe na dofinansowanie wydatków inwestycyjnych w kwocie 10.000,00 zł. Środki te zostały przekazane na Fundusz Wsparcia policji Komendy Wojewódzkiej Policji w Gorzowie Wlkp. z przeznaczeniem dla Komendy Powiatowej Policji we Wschowie na zakup nieoznakowanego osobowego samochodu służbowego.

Dotacja dla PSP

Na wniosek Komendanta Powiatowego z dnia 21 września 2022 r. na mocy umowy z dnia 30 września 2022 r. pomiędzy Gminą Szlichtyngowa a Komendą Powiatową Państwowej Straży Pożarnej we Wschowie, Gmina przekazała środki finansowe w kwocie 6.000,00 zł z przeznaczeniem na pokrycie wydatków bieżących związanych z doposażeniem Komendy Powiatowej PSP we Wschowie.