



Załącznik do Zarządzenia Nr 53/21
Burmistrza Miasta i Gminy Szlichtyngowa
z dnia 31 maja 2021 r.



RAPORT O STANIE GMINY SZLICHTYNGOWA ZA 2020 ROK

Gmina Szlichtyngowa
ul. Rynek 1
67-407 Szlichtyngowa
www.szlichtyngowa.pl

SPIS TREŚCI

1. Wstęp	4
2. Charakterystyka Gminy	5
3. Budżet Gminy Szlichtyngowa	9
4. Kultura i Sport	13
5. Realizacja zadań inwestycyjnych i remontowych	24
6. Zagospodarowanie przestrzenne	48
7. Pomoc społeczna	50
8. Oświata i wychowanie	69
9. Ochrona przeciwpożarowa	77
10. Funkcjonowanie gminnych jednostek organizacyjnych	81

1. WSTĘP



Szanowni Państwo, Mieszkańcy Miasta i Gminy Szlichtyngowa.

Z satysfakcją przedstawiam „*Raport o stanie Gminy Szlichtyngowa za 2020 rok*”. Przedkładam go Radzie Miejskiej Szlichtyngowa oraz Mieszkańcom, jako podsumowanie działalności samorządu w roku 2020. Jest to już trzeci tego rodzaju dokument przygotowany na mocy art. 28aa ustawy z dnia 8 stycznia 1990 r. o samorządzie gminnym oraz Uchwały Nr VI/37/19 Rady Miejskiej Szlichtyngowa z dnia 21 marca 2019 r. w sprawie określenia wymogów, jakie powinien spełniać raport o stanie gminy.

W poniższym *Raporcie* zebrano podstawowe informacje, dane statystyczne, a także analizy i zestawienia, które mogą być dla Państwa użyteczne i ciekawe. Informacje zawarte w raporcie pozwolą Państwu zapoznać się z efektami dotychczasowych działań podejmowanych na rzecz i dla dobra Gminy Szlichtyngowa i jej Mieszkańców.

Mimo trudnego, ubiegłego roku, w którym przyszło nam zmagać się z pandemią koronawirusa, żyć i pracować z pewnymi ograniczeniami, to patrząc wstecz bez wątplenia można powiedzieć, że udało się zrealizować wspólnymi siłami wszystkie plany i zamierzenia. Wykonaliśmy bardzo wiele zadań, inwestycji i remontów oraz pozyskaliśmy wiele środków zewnętrznych na ich realizację.

Z lektury *Raportu* dowiecie się Państwo, że niemal w stu procentach wykonane zostały zadania zaplanowane w funduszach sołeckich poszczególnych wsi, poprawiono bezpieczeństwo mieszkańców inwestując w budowę nowego oświetlenia czy dowieszając oprawy oświetleniowe, przeprowadzono remonty i niezbędne naprawy w świetlicach wiejskich, zakupiono laptopy dla naszych uczniów służące do nauki zdalnej oraz pomoce dydaktyczne, pozyskano ponad trzy miliony złotych dofinansowania, ukończono remont ul. Pułaskiego w Szlichtyngowie. Praca wykonana w 2020 roku będzie przynosiła efekty również w latach kolejnych, gdyż wiele działań czy dotacji dotyczy przyszłych okresów rozliczeniowych.

Pragnę serdecznie podziękować wszystkim osobom zaangażowanym w codzienną pracę na rzecz Miasta i Gminy Szlichtyngowa, w tym wielu aktywnym Mieszkańcom, radnym Naszej Gminy, sołtysom, stowarzyszeniom i organizacjom działającym na naszym terenie a także pracownikom urzędu oraz gminnych jednostek organizacyjnych, jak również wszystkim instytucjom i osobom wykazującym tak dużo dobrej woli, aby nas wspierać.

Z przyjemnością przekazuję Państwu „*Raport o stanie Gminy Szlichtyngowa za 2020 rok*”. Zapraszam do jego lektury.

Burmistrz Miasta i Gminy
Szlichtyngowa

/-/ Jolanta Wielgus

2. CHARAKTERYSTYKA GMINY

POŁOŻENIE, POWIERZCHNIA I LUDNOŚĆ

Gmina Szlichtyngowa to gmina miejsko-wiejska. Położona jest w województwie lubuskim, w powiecie wschowskim. Gmina Szlichtyngowa liczy 4 921 mieszkańców, zamieszkuje ją ok. 13% ogółu ludności powiatu. Gmina stanowi 16% powierzchni powiatu i 1% powierzchni województwa.

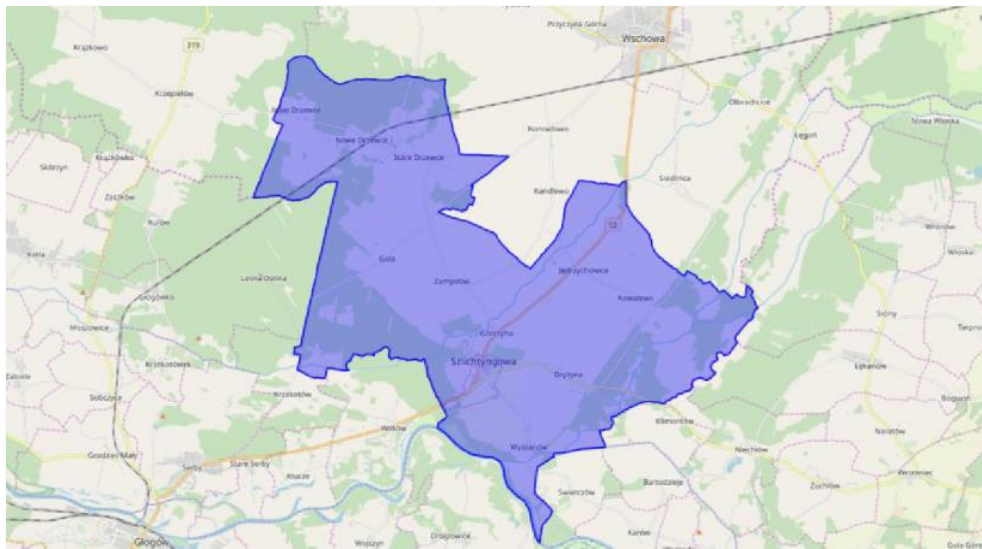

Rysunek 1 Terytorium Gminy Szlichtyngowa¹

Powierzchnia Gminy: 99,74 km²

Gęstość zaludnienia w Gminie: 51 osób/km²

W ogólnej liczbie mieszkańców (4 921) – 50,17% stanowią kobiety, a 49,83% stanowią mężczyźni.

Gmina Szlichtyngowa ma ujemny przyrost naturalny wynoszący -8 osób. W 2020 roku urodziło się 52 dzieci przy 56 zgonach.

Ludność według płci i grup wiekowych przedstawia poniższy wykres:

¹https://www.polskawliczbach.pl/gmina_Szlichtyngowa

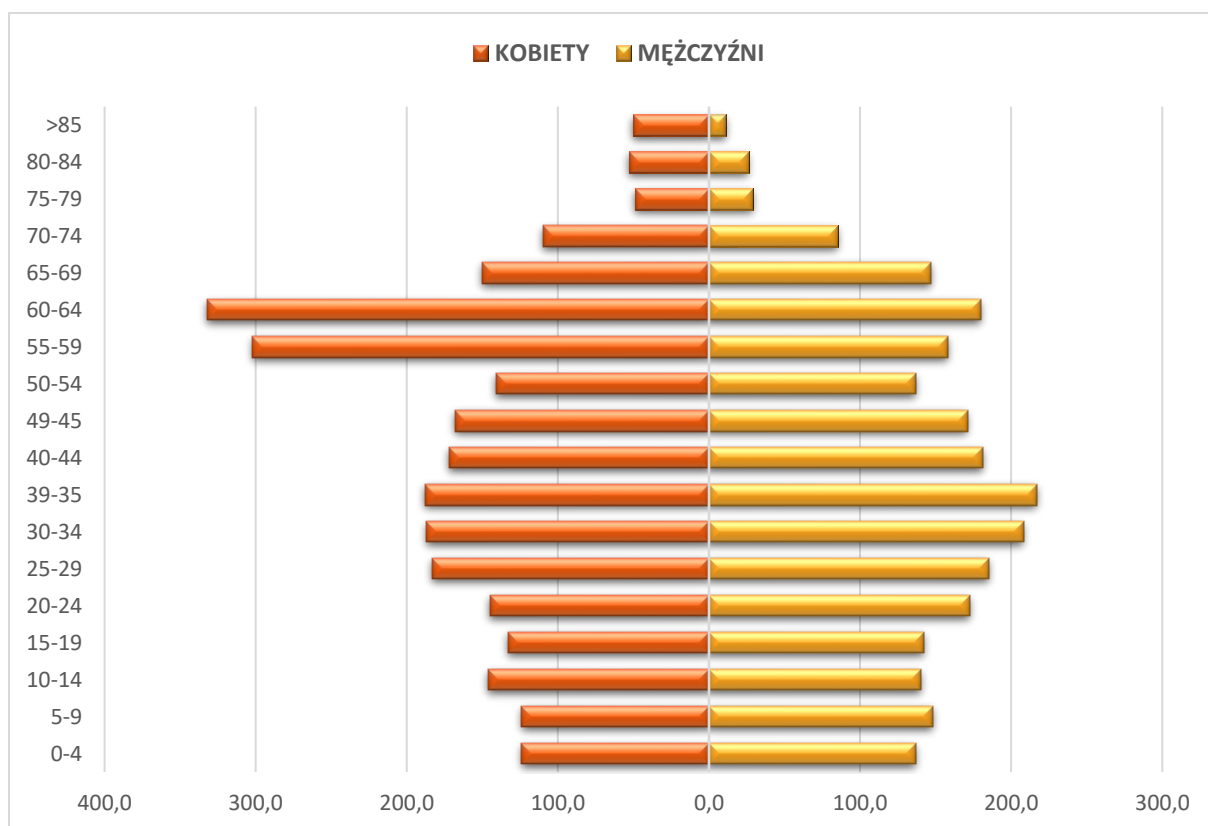

WŁADZE LOKALNE I GMINNE JEDNOSTKI ORGANIZACYJNE

Organem stanowiącym Gminy Szlichtyngowa jest Rada Miejska Szlichtyngowa, która liczy 15 radnych).

Przy Radzie Miejskiej Szlichtyngowa w 2020 roku działało 7 stałych komisji:

1. Komisja Rewizyjna – 3 osoby:

Zakres działania Komisji Rewizyjnej obejmuje m.in. opiniowanie wykonania budżetu Gminy, występowanie z wnioskiem do Rady Miejskiej w sprawie udzielenia lub nieudzielenia absolutorium Burmistrzowi, a także wykonywanie innych zadań zleconych przez Radę Miejską w zakresie kontroli.

2. Komisja Rolna, Ochrony Środowiska, Handlu i Usług – 5 osób:

Do zakresu działania Komisji Rolnej, Ochrony Środowiska, Handlu i Usług należy m.in. nadzorowanie i opiniowanie spraw związanych z ochroną środowiska i przyrody, gospodarki wodnej, utrzymania porządku i czystości na terenie Gminy.

3. Komisja Gospodarki Komunalnej i Mienia – 6 osób:

Do zakresu działania Komisji Gospodarki Komunalnej i Mienia należy m.in. nadzorowanie i opiniowanie spraw związanych z gospodarką nieruchomościami, stanem dróg gminnych, mostów, placów oraz organizacji ruchu drogowego, wodociągami i zaopatrzenia w wodę, kanalizacją, zaopatrzenia w energię elektryczną, cmentarzami komunalnymi.

4. Komisja Zdrowia, Spraw Socjalnych, Porządku i Bezpieczeństwa Publicznego – 5 osób:

Do zakresu działania Komisji Zdrowia, Spraw Socjalnych, Porządku i Bezpieczeństwa Publicznego należy m.in. nadzorowanie i opiniowanie spraw związanych z zagospodarowaniem przestrzennym, promocji Gminy, ochrony przeciwpożarowej, ochrony zdrowia, przeciwdziałania alkoholizmowi, polityki społecznej, polityki prorodzinnej.

5. Komisja Oświaty i Kultury – 7 osób:

Do zakresu działania Komisji Oświaty i Kultury należy m.in. nadzorowanie i opiniowanie spraw związanych z edukacją, kulturą oraz kulturą fizyczną.

6. Komisja Budżetowa – 5 osób:

Zakres działania Komisji Budżetowej obejmuje m.in. opiniowanie zmian budżetu Gminy, kształtowanie dochodów i wydatków budżetowych Gminy, opiniowanie stawek podatków i opłat lokalnych.

7. Komisja Skarg, Wniosków i Petycji – 3 osoby:

Zakres działania Komisji Skarg, Wniosków i Petycji obejmuje m.in. rozpatrywanie skarg wnoszonych do Rady na działalność Burmistrza i kierowników gminnych jednostek organizacyjnych oraz kierowanych do Rady wniosków i petycji.

Stałe komisje są organami pomocniczymi Rady Miejskiej Szlichtyngowa. Mają istotny wpływ na politykę Gminy i ostateczny kształt uchwał, gdyż na swoich posiedzeniach prowadzą szczegółowe dyskusje w ich sprawie i wydają opinie.

Organem wykonawczym jest Burmistrz Miasta i Gminy. Burmistrzowi podlegają gminne jednostki organizacyjne, są to:

- 1) Urząd Miasta i Gminy Szlichtyngowa;
- 2) Miejsko-Gminny Ośrodek Pomocy Społecznej w Szlichtyngowej;
- 3) Zakład Budżetowy Zakład Gospodarki Komunalnej i Mieszkaniowej w Szlichtyngowej;
- 4) Instytucja Kultury Biblioteka Publiczna Miasta i Gminy Szlichtyngowa;
- 5) Zespół Placówek Edukacyjnych w Szlichtyngowej:
 - w skład którego wchodzi Szkoła Podstawowa im. Jana Pawła II w Szlichtyngowej oraz Przedszkole Samorządowe im. Pluszowego Misia w Szlichtyngowej;
- 6) Szkoła Podstawowa w Jędrzychowicach;
- 7) Szkoła Podstawowa im. Danuty Siedzikówny „Inki” w Starych Drzewcach;
- 8) Zespół Świetlic w Szlichtyngowej, zlikwidowany z dniem 31 stycznia 2021 r. na mocy Uchwały Nr XXI/164/20 Rady Miejskiej Szlichtyngowa z dnia 30 grudnia 2020 r. w sprawie likwidacji jednostki budżetowej Gminy Szlichtyngowa pod nazwą „Zespół Świetlic w Szlichtyngowej”.

SOŁECTWA

W Gminie Szlichtyngowa jest 9 sołectw: Dryżyna, Gola, Górczyna, Jędrzychowice, Kowalewo, Nowe i Małe Drzewce, Stare Drzewce, Wyszaków, Zamysłów.

ZWIĄZKI MIĘDZYGMINNE I ZRZESZENIA

1. Gmina Szlichtyngowa od 2012 roku należy do Związku Międzygminnego Eko-Przyszłość. Związek zrzesza 13 gmin z terenu Województwa Lubuskiego. Związek zajmuje się m.in. organizacją odbioru i zagospodarowaniem odpadów komunalnych na terenie gmin zrzeszonych w związku, jak również

tworzeniem punktów selektywnej zbiórki odpadów komunalnych tzw. PSZOK, sprawozdawczością w zakresie powierzonych zadań oraz kampanią edukacyjno-informacyjną.

2. Gmina Szlichtyngowa jest członkiem Zrzeszenia Gmin Województwa Lubuskiego. Zrzeszenie skupia wszystkie 82 gminy Województwa Lubuskiego. Działania Zrzeszenia skupiają się m.in. na wnoszeniu inicjatyw poprawiających jakość stanowionego w Polsce prawa samorządowego.
3. Gmina Szlichtyngowa należy do Stowarzyszenia Gmin RP Euroregion Sprewa-Nysa-Bóbr, którego głównym celem jest szeroko rozumiana współpraca partnerów po oby stronach granicy polsko-niemieckiej. Celem partnerstwa jest:
 - przewyższanie granic, realizowane poprzez likwidację wzajemnych uprzedzeń i obaw, wspieranie przyjacielskich kontaktów, wykorzystywanie gospodarczego potencjału regionu, budowanie wzajemnego porozumienia i zaufania, wyrównywanie i poprawa poziomu życia po obu stronach granicy;
 - współpraca mająca na celu integrację wschodu z zachodem, wspieranie kooperacji miast i gmin, transgraniczne planowanie przedsięwzięć infrastrukturalnych;
 - tworzenie trwałych ogniw integracji na byłych granicach, pielęgnowanie odmienności narodowej jako bogactwa Europy, realizacja współpracy transgranicznej jako priorytetowego zadania europejskiego.
4. Gmina Szlichtyngowa należy do Stowarzyszenia Kraina Lasów i Jezior–Lokalna Grupa Działania. Stowarzyszenie skupia sześć Gmin: Szlichtyngowa, Siedlisko, Nowa Sól, Kotla, Sława i Wschowa. Celem Stowarzyszenia jest działanie na rzecz rozwoju obszarów wiejskich. Jego intencją jest wspieranie działań na rzecz rozwoju obszaru działania LGD, promocja oraz wspieranie organizacyjne i rzeczowe osób fizycznych, prawnych i organizacji.

3. BUDŻET GMINY SZLICHTYNGOWA

WYSOKOŚĆ BUDŻETU

Budżet Gminy Szlichtyngowa na 2020 rok został przyjęty przez Radę Miejską Szlichtyngowa w dniu 30 grudnia 2019 r. Uchwałą Nr XIV/110/19 „Uchwała Budżetowa na rok 2020 Gminy Szlichtyngowa”. Zmiany w budżecie w trakcie roku wprowadzone zostały sześcioma uchwałami Rady Miejskiej i 33 Zarządzeniami Burmistrza Miasta i Gminy Szlichtyngowa.

Wykonanie dochodów na dzień 31 grudnia 2020 roku wyniosło ogółem **27.138.533,85 zł**, co stanowi **104,41%** planu po zmianach, w tym:

✓ dochody bieżące	w wysokości	24.289.160,85 zł
✓ dochody majątkowe	w wysokości	2.849.373,00 zł

Największy udział w dochodach stanowiły dochody z tytułów:

- 1) różne rozliczenia – 34,40%
- 2) rodzina – 29,25 %
- 3) dochody od osób prawnych, od osób fizycznych i od innych jednostek nieposiadających osobowości prawnej oraz wydatki związane z ich poborem – 27,88%

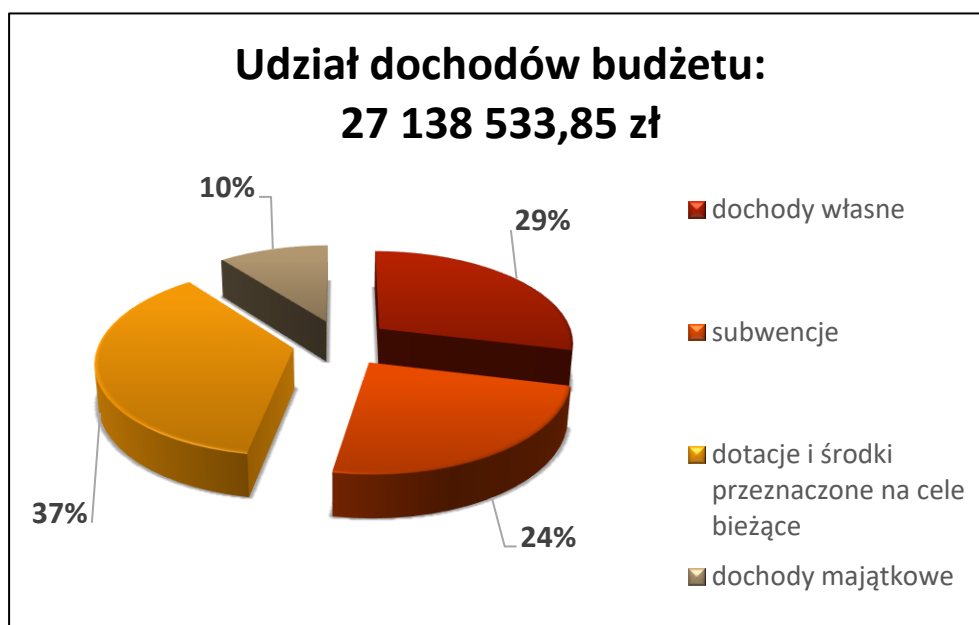

Wykonanie wydatków na dzień 31 grudnia 2020 roku wyniosło ogółem **23.524.242,93 zł**, co stanowi **89,02%** planu po zmianach, w tym:

✓ wydatki bieżące	w wysokości	23.207.525,40 zł
✓ wydatki majątkowe	w wysokości	316.717,53 zł

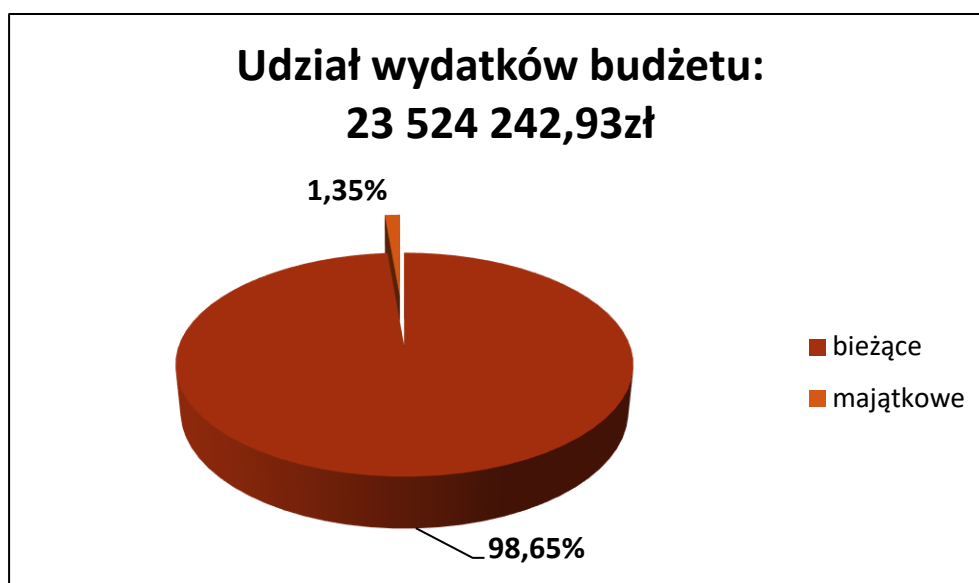

Największy udział w wydatkach ogółem budżetu Gminy Szlichtyngowa w 2020 roku stanowiły wydatki dotyczące następujących obszarów:

- 1) zadań z zakresu: Oświata i wychowanie – 34,79%
- 2) zadań z zakresu: Rodzina – 34,35%
- 3) zadań z zakresu: Administracja publiczna – 8,53%

Wykonanie budżetu na dzień 31 grudnia 2020 r. zamknęło się nadwyżką budżetu.

Lp.	Wyszczególnienie	Kwota wykonania na 31.12.2020 r.
1	Dochody wykonane ogółem	27 138 533,85 zł
2	Wykonanie wydatków ogółem	23 524 242,93 zł
Wynik budżetowy za 2020 rok - nadwyżka		3 614 290,92 zł

Szczegółowe sprawozdanie z wykonania budżetu Miasta i Gminy Szlichtyngowa za 2020 rok zostało opublikowane w Biuletynie Informacji Publicznej Urzędu Miasta i Gminy Szlichtyngowa (BIP) – Zarządzenie Nr 27/21 w sprawie sprawozdania rocznego z wykonania budżetu Gminy Szlichtyngowa za 2020 rok.

POZIOM WYDATKÓW INWESTYCYJNYCH I ICH UDZIAŁ W BUDŻECIE GMINY

Wykonanie wydatków w 2020 roku wg rodzajów

Lp.	Wyszczególnienie	Plan wydatków po zmianach	Wykonanie wydatków	Wykonanie %
1	Wydatki bieżące	25 122 489,06 zł	23 207 525,40 zł	92,38
2	Wydatki majątkowe	1 303 149,00 zł	316 717,53	24,30
Razem wydatki		26 425 638,06 zł	23 524 242,93 zł	89,02

POZIOM ZADŁUŻENIA

Wskaźnik zadłużenia stanowi 17,88% do dochodów wykonanych za 2020 rok. Dokonano wykupu obligacji komunalnych E13 w kwocie 800 000,00 zł oraz spłaty pożyczki w kwocie 212 408,00 zł (z tytułu pożyczki na remont SUW Stare Drzewce), co stanowi 100% zaplanowanych do spłaty w 2020 roku długoterminowych kredytów i pożyczek. Wydatki na obsługę długu stanowią kwotę 166 715,84 zł, wydatki z tytułu poręczeń stanowią kwotę 40 910,23 zł (poręczenie dla OSP Wyszaków na zakup samochodu ratowniczo-gaśniczego). Ogólna spłata zadłużenia – wykup obligacji, spłata pożyczki, spłata poręczeń oraz wydatki na obsługę długu publicznego – to kwota 1 220 034,07 zł. Wskaźnik spłaty kredytów i pożyczek oraz koszty obsługi długu publicznego do wykonanych dochodów kształtuje się na wysokości 4,50%.

	Realizacja					
	2016	2017	2018	2019	2020	2021
Zobowiązania wg umów	6 600 000,00 zł	6 200 000,00 zł	7 538 250,14 zł	6 938 250,14 zł	6 084 425,80 zł	5 031 107,57 zł
Spłata zadłużenia	400 000,00 zł	500 000,00 zł	600 000,00 zł	853 824,34 zł	1 053 318,23 zł	-
Koszt obsługi długu	194 553,88 zł	175 550,00 zł	181 836,37 zł	189 365,89 zł	166 715,84 zł	-
Ogólna spłata zadłużenia	594 553,88 zł	675 550,00 zł	781 836,37 zł	1 043 190,23 zł	1 220 034,07 zł	-

STAN MIENIA KOMUNALNEGO

POWIERZCHNIA GRUNTÓW GMINY SZLICHTYNGOWA

1. **Użytki rolne** – **120,3974 ha**, w tym:
 - grunty rolne – 62,2846 ha
 - sady – 0,4034 ha
 - łąki trwałe – 12,3197 ha
 - pastwiska trwałe – 9,2231 ha
 - użytki rolne zabudowane – 6,1900 ha
 - rowy – 29,9766 ha
2. **Grunty leśne oraz zadrzewione i zakrzewione** – **12,2872 ha**, w tym:
 - lasy – 12,0350 ha
 - grunty zadrzewione i zakrzewione – 0,2522 ha
3. **Grunty zabudowane i zurbanizowane** – **41,8261 ha**, w tym:
 - tereny mieszkaniowe – 2,5015 ha
 - tereny przemysłowe – 6,5184 ha
 - inne tereny zabudowane – 8,7263 ha
 - zurbanizowane tereny niezabudowane – 0,2181 ha
 - tereny rekreacyjno-wypoczynkowe – 19,7718 ha
 - użytki kopalne – 4,0900 ha
4. **Tereny komunikacyjne** – **176,3444 ha**, w tym:
 - drogi – 174,1030 ha
 - tereny kolejowe – 0,1194 ha
 - tereny pod budowę dróg lub linii kolejowych – 1,9796 ha

- inne tereny komunikacyjne – 0,1424 ha
- 5. **Tereny różne** – **0,5252 ha**
- 6. **Nieużytki** – **4,2287 ha**
- 7. **Grunty pod wodami** – **1,3710 ha**
- w tym:
- grunty pod wodami powierzchniowymi stojącymi – 1,3710 ha

RAZEM: 356,9800 ha

W wyniku zmian, stan na dzień 31.12.2020 r. obniżył się w stosunku do roku ubiegłego o 0,8810 ha.

WARTOŚĆ MIENIA KOMUNALNEGO WG JEDNOSTEK

Wartość mienia komunalnego wg jednostek przedstawia się następująco:

Lp.	Nazwa jednostki	Stan na dzień 31.12.2020 r. [zł]	Wzrost/spadek [zł]
1	ZGKiM Szlichtyngowa	24 504 283,72	24 025,38
2	Zespół Świetlic	2 371 231,53	-16 385,82
3	Biblioteka Publiczna	7 195,47	0,00
4	SP Stare Drzewce	794 307,85	0,00
5	SP Jędrzychowice	767 900,89	0,00
6	ZPE Szlichtyngowa	4 050 428,96	87 848,00
7	UMiG Szlichtyngowa	38 525 816,56	-37 654,32
8	MGOPS Szlichtyngowa	14 307,20	0,00
Razem		70 035 472,18	58 833,24

Ogółem wartość majątku trwałego w stosunku do roku ubiegłego wzrosła o kwotę 58 833,24 zł. Złożyły się na to m.in. inwestycje dotyczące: wymiana pieca c.o. w Przedszkolu Samorządowym im. Pluszowego Misia w Szlichtyngowej, remont dachu w Zespole Placówek Edukacyjnych w Szlichtyngowej oraz budowa sieci wodno-kanalizacyjnej w Wyszanie.

Wartości niematerialne i prawne wg stanu na dzień 31.12.2020 r. przedstawia poniższa tabela:

Lp.	Jednostka	Kwota [zł]
1	ZGKiM Szlichtyngowa	46 325,00
2	Zespół Świetlic	3 336,82
3	Biblioteka Publiczna	14 414,67
4	SP Stare Drzewce	1 830,00
5	SP Jędrzychowice	2 631,09
6	ZPE w Szlichtyngowej	16 289,71
7	UMiG Szlichtyngowa	38 847,46
8	MGOPS Szlichtyngowa	11 395,64
Razem		135 070,39

4. KULTURA I SPORT

IMPREZY I WYDARZENIA

1) 19.01.2020 r. – IV Gminny Przegląd Kolęd i Pastorałek

W dniu 19 stycznia 2020 r. w Świetlicy Miejskiej w Szlichtyngowej odbył się IV Gminny Przegląd Kolęd i Pastorałek. W przeglądzie wystąpiło ponad 80 artystów z następujących jednostek:

- Chór Parafialny „Magdalenki” z Zamysłowa pod kierownictwem pana Adama Krenca,
- Przedszkole Samorządowe im. Pluszowego Misia w Szlichtyngowej grupa „Sówki A i B”,
- Szkoła Podstawowa w Jędrzychowicach: „Kolędnicy Wędrownicy”,
- Hubert Wernicki reprezentujący Szkołę Podstawową im. Jana Pawła II w Szlichtyngowej,
- Alicja Fartuszyńska zgłoszona przez Świetlicę Wiejską w Wyszanowie,
- Milena Izydorczyk ze Świetlicy Wiejskiej w Zamysłowie,
- Schola w Szlichtyngowej „Aniołki Boże”,
- Szkoła Podstawowa im. Danuty Siedzikówny „Inki” w Starych Drzewcach reprezentowana przez Zuzannę Wesołowską oraz grupę „Świąteczne Nutki”.

2) 25.01.2020 r. – XVI Międzyszkolny Konkurs Kolęd

W dniu 25 stycznia 2020 r. w Centrum Kulturalno-Sportowym w Witoszycach (pow. górowski) odbył się XVI Międzyszkolny Konkurs Kolęd. Organizatorem konkursu byli: Zespół - Szkoła Podstawowa i Przedszkole w Witoszycach oraz Stowarzyszenie Rozwoju Wsi „Kresowiak”. Sponsor strategiczny OSI POLAND FOODWORKS w Chróście. Jak co roku uczniowie Szkoły Podstawowej im. Jana Pawła II w Szlichtyngowie brali udział w tym konkursie.

Szkołę Podstawową w Szlichtyngowie reprezentowała Kinga Onufrej z klasy IIIb, która śpiewała kolędę „*Blask nad Judeą*”, natomiast klasy starsze reprezentował uczeń klasy VIIb Hubert Wernicki, który zaśpiewał pastorałkę „*Cudowny piękny świat*”.

W konkursie brali udział uczniowie z 21 placówek oświatowych z terenu województwa dolnośląskiego, wielkopolskiego i lubuskiego.

3) 19.02.2020 r. – Jubileusz Złotych Godów małżeństwa

W dniu 19 lutego 2020 r. odbyło się uroczyste spotkanie z dostojnymi jubilatami, którzy obchodzili Złote Gody Małżeństwa. Ten piękny jubileusz obchodziło 6 par. W dowód społecznego uznania dla trwałości małżeństwa i rodziny, Prezydent Rzeczypospolitej Polskiej Pan Andrzej Duda na mocy ustawy z dnia 16 października 1992 r. o orderach i odznaczeniach przyznał naszym jubilatom Medale za Długoletnie Pożycie Małżeńskie. Mają one kształt sześcioramiennej gwiazdy, w środku której z jednej strony widnieje napis „Za Długoletnie Pożycie Małżeńskie”, z drugiej zaś strony – dwie srebrzyste róże. Dekoracji par dokonała Burmistrz Miasta i Gminy Szlichtyngowa w obecności Kierownika Urzędu Stanu Cywilnego i Przewodniczącej Komisji Rewizyjnej Rady Miejskiej Szlichtyngowa.

4) 20.02.2020 r. – Gminny Turniej Wiedzy Pożarniczej

"Młodzież zapobiega pożarom" - pod takim hasłem odbyła się 20 lutego 2020 r. w Świetlicy Miejskiej w Szlichtyngowej kolejna edycja gminnych eliminacji Ogólnopolskiego Turnieju Wiedzy Pożarniczej. Celem turnieju jest popularyzacja wśród dzieci i młodzieży przepisów przeciwpożarowych, zasad postępowania na wypadek pożaru i innych miejscowych zagrożeń. Konkurs odbywał się w dwóch kategoriach wiekowych I grupa - klasy IV-VI oraz II grupa - klasy VII-VIII. W turnieju tym udział wzięło 22 uczniów. Turniej składał się z dwóch części: pisemnej i ustnej. Zarówno zwycięzcy jak i pozostali uczestnicy otrzymali dyplomy oraz nagrody rzeczowe ufundowane przez Urząd Miasta i Gminy Szlichtyngowa.

5) 01.03.2020 r. – Narodowy Dzień Pamięci Żołnierzy Wyklętych

W niedzielę 1 marca w Świetlicy Miejskiej w Szlichtyngowej odbyły się gminne obchody Narodowego Dnia Pamięci Żołnierzy Wyklętych. Uroczystość została uświetniona przez uczniów Szkoły Podstawowej im. Danuty Siedzikówny „Inki” w Starych Drzewcach, którzy zaprezentowali spektakl słowno-muzyczny pt.: „Jest tylko jedna prawda, bez kłamstw wykrętnych”. Po występie artystycznym został rozstrzygnięty I Gminny Konkurs plastyczny „Żołnierze Wyklęci – Bohaterowie Niezlomni”. Na konkurs wpłynęło ponad 70 prac plastycznych. Laureaci konkursu otrzymali dyplomy oraz nagrody rzeczowe.

6) 11.03.2020 r. – Dzień Sołtysa

11 marca obchodzony był Ogólnopolski Dzień Sołtysa. Z tej Okazji w Urzędzie Miasta i Gminy w Szlichtyngowej zorganizowano spotkanie z sołtysami z Gminy Szlichtyngowa. W trakcie spotkania Zastępca Burmistrza Pan Błażej Rajman wraz z Przewodniczącą Rady Miejskiej Panią Anną Zalewską wyrazili słowa uznania i podziękowania za trud i wysiłek włożony w wykonywanie pracy sołtysa oraz za zaangażowanie w podejmowanie i realizację działań służących rozwojowi Sołectw oraz całej Gminy. Wszyscy Sołtysi otrzymali drobne upominki. Spotkanie przebiegło w miłej atmosferze przy kawie i torcie.

7) 03.05.2020 r. – Obchody Święta Konstytucji 3 Maja

O godzinie 11:00 przez Proboszcza ks. Jana Sobolewskiego odprawiona została Msza Św. w Kościele Parafialnym w Szlichtyngowie w intencji Ojczyzny oraz za zdrowie Mieszkańców i ustanie epidemii. Ze względu na bezpieczeństwo oraz wprowadzone obostrzenia we Mszy Św. uczestniczyła ograniczona liczba osób. Po Mszy Św. delegacje Powiatu Wschowskiego i Gminy Szlichtyngowa, przy zachowaniu zasad bezpieczeństwa, złożyły symboliczne wiązanek kwiatów pod pomnikiem pamięci na Rynku w Szlichtyngowie.

8) 07.07.2020 r. – spotkanie z zawodniczkami Klubu Virtus Szlichtyngowa

W dniu 07 lipca 2020 r. w Urzędzie Miasta i Gminy Szlichtyngowa odbyło się spotkanie Burmistrz Miasta i Gminy z zawodniczkami Klubu Virtus Szlichtyngowa, które na przełomie czerwca i lipca zajęły wysokie 4 miejsce w XX Młodzieżowym Pucharze Bałtyku w Siatkówce Piłkowej. Spotkanie było okazją do rozmów o pasji do siatkówki, trudach turniejów oraz podziwiania zdobytych medali, pucharów i dyplomów. W podziękowaniu za wysokie osiągnięcia sportowe Burmistrz wręczyła zawodniczkom listy gratulacyjne i książkę naszej noblistki Olgi Tokarczuk pt. „Księgi Jakubowe”. W podziękowaniu za opiekę nad zawodniczkami także trener otrzymał książkę o tematyce sportowej.

9) 15.08.2020 r. – Poświęcenie pomnika św. Jana Pawła II w Szlichtyngowej

Dnia 15 sierpnia 2020 r. w Święto Wniebowzięcia NMP, w setną rocznicę „Cudu nad Wisłą” oraz w roku setnych urodzin Naszego Wielkiego Rodaka Papieża św. Jana Pawła II została odprawiona Msza św. dziękczynna połączona z odsłonięciem i poświęceniem pomnika św. Jana Pawła II, który stanął na placu kościelnym. Papież na pomniku przedstawiony jest w geście błogosławieństwa, którego jakby udziela mieszkańcom, w drugim ręku natomiast trzyma pastorał papieski, czyli ferulę. Na cokole pomnika umieszczono napisy:

- słowa św. Jana Pawła II „Jak można kochać Boga, który jest niewidzialny, nie kochając człowieka, który jest obok nas”.
- oraz słowa wdzięczności Mieszkańców: ŚWIĘTY JANIE PAWLE II, NAJWIĘKSZY Z POLAKÓW, W DZIEJACH NASZEJ OJCZYZNY, PAPIEŻU PRZEŁOMÓW, RODZINY I MIŁOSIERDZIA, W 100-TNĄ ROCZNICĘ URODZIN, WDZIĘCZNI PARAFIANIE”.

Kamień Węgielny wmurowano dnia 25 lipca. W skrytce znalazły się certyfikat oraz fragment skały z dróżki kalwaryjskiej, po której chodził papież Polak.

Uroczystą Mszę św. celebrował ks. Proboszcz Jan Sobolewski. We Mszy wzięły udział poczty sztandarowe: Szkoły Podstawowej im. Jana Pawła II w Szlichtyngowej oraz Ochotniczej Straży Pożarnej w Szlichtyngowej. W uroczystości udział wzięli wierni miejscowej parafii: z Dryżyny, Górczyny, Szlichtyngowy, Wyszanova i Zamysłowa oraz przedstawiciele samorządu: Burmistrz Miasta i Gminy Jolanta Wielgus, Przewodnicząca Rady Miejskiej Anna Zalewska wraz z przybyłymi radnymi oraz sołtysi: Wioleta Adamczyk z Wyszanova, Mariusz Grochmal z Dryżyny, Wioletta Jakubiak z Zamysłowa. Po uroczystej Mszy św. wszyscy obecni przeszli na plac kościelny, gdzie nastąpiło poświęcenie pomnika i uroczyste odsłonięcie, którego dokonali ks. Proboszcz Jan Sobolewski i Burmistrz Miasta i Gminy Jolanta Wielgus. Po poświęceniu przedstawiciele społeczności gminnej: delegacja samorządowa, Koła Parafialnego Nazaret oraz wdzięczni parafianie złożyli pod pomnikiem kwiaty i zapalili znicze.

10) 22.08.2020 r. – Msza Święta dziękczynna za zebrane polony

Msza św. dziękczynna odbyła się w dniu 22 sierpnia 2020 r. o godz. 18:30 w kościele pw. św. Jadwigi Śląskiej w Goli. Msza była celebrowana przez księdza proboszcza Leszka Okpisza. Muzyczną oprawę mszy św. zapewnił chór „Lutnia” z Siedlnicy. Na początku mszy św. Starostowie Dożynek: pani Barbara Bielewicz oraz pan Zdzisław Masternak wnieśli chleb dożynkowy, a sołectwo Gola wieniec dożynkowy. Wieniec wykonany został z kłosów, przekazanych przez wszystkich sołtysów gminy Szlichtyngowa. Reprezentował więc plony zebrane z pól całej ziemi szlichtyngowskiej. Podczas mszy św. sołtysi wszystkich sołectw ofiarowali dary ołtarza: warzywa, nabiał, owoce, wino, pieczywo, miód, truskawki, drób, pieczarki, grzyby, ryby i wędliny. Burmistrz Miasta i Gminy Szlichtyngowa Jolanta Wielgus ofiarowała wino mszalne, winogrona oraz olej do świec. Tuż po zakończeniu mszy św. uczestnicy zebrali się obok kościoła na uroczystości wręczenia i podzielenia chleba. Swoją obecnością zaszczyliło nas wielu distinguished gości m.in.: radna Sejmiku Województwa Lubuskiego i Zastępca Dyrektora Generalnego Krajowego Ośrodka Wsparcia Rolnictwa pani Małgorzata Gośniowska-Kola, Starosta Wschowski pan Andrzej Bielawski, Przewodnicząca Rady Powiatu Wschowskiego pani Jolanta Denesiuk, radni Rady Miejskiej Szlichtyngowa na czele z Przewodniczącą Rady panią Anną Zalewską oraz dyrektorzy gminnych jednostek organizacyjnych.

11) 01.09.2020 r. – 81 rocznica Wybuchu II Wojny Światowej

1 września, przypadła 81 rocznica wybuchu II wojny światowej. Z tej okazji Zastępca Burmistrza Miasta i Gminy Szlichtyngowa Błażej Rajman wraz z Panią Skarbnik Dorotą Raczycką złożyli kwiaty pod obeliskiem na Rynku w Szlichtyngowej. Symboliczne złożenie kwiatów i zapalenie znicza stanowiło hołd dla tych wszystkich, którzy oddali życie broniąc wolności i niepodległości Polski, którzy dla naszego dziś, oddali swoje jutro.

12) 14.10.2020 r. – Dzień Edukacji Narodowej

W Dniu Edukacji Narodowej, Burmistrz Miasta i Gminy Szlichtyngowa spotkała się z dyrektorami placówek oświatowych z terenu Naszej Gminy: Panią Martą Krawczyk, Panią Czesławą Świercz i Panem Danielem Miką. Burmistrz Miasta i Gminy złożyła podziękowania dyrektorom za opiekę nad uczniami, codzienną pracę w edukacji i wychowywanie młodego pokolenia. Skierowała także życzenia zdrowia i wytrwałości w tym wymagającym i odpowiedzialnym zawodzie. Na ręce dyrektorów wręczyła nagrody, kwiaty oraz pisemne podziękowania, adresowane także do grona pedagogicznego oraz pracowników administracji i obsługi, za trud włożony w jak najlepsze funkcjonowanie każdej szkoły.

13) 11.11.2020 r. – Obchody Święta Odzyskania Niepodległości

Dnia 11 listopada, w 102 rocznicę Odzyskania przez Polskę Niepodległości odbyły się w Szlichtyngowej obchody Narodowego Święta Niepodległości, które miały wymiar symboliczny. Obchody rozpoczęły się o godz. 11:00 uroczystą Mszą św. w intencji Ojczyzny, którą w kościele parafialnym w Szlichtyngowej celebrował ks. proboszcz Jan Sobolewski. Drugim punktem obchodów Narodowego Święta Niepodległości było złożenie przez Burmistrza Miasta i Gminy, Przewodniczącą Rady Miejskiej wraz z radnymi symbolicznych wiązanek kwiatów i zniczy pod pomnikiem Jana Pawła II. Następnie delegacja udała się pod obelisk na Rynku w Szlichtyngowej, gdzie również złożyła kwiaty oraz zapaliła symboliczny znicz. Dopełnieniem obchodów 11 listopada było wspólne odśpiewanie hymnu Polski w ramach akcji „Niepodległa do hymnu”. Tymi skromnymi gestami oddano hołd tym wszystkim, którym zawdzięczamy niepodległą Polskę.

14) 24.11.2020 r. – Flaga Polski w Twoim obiektywie – konkurs fotograficzny

Aby uczcić Święto Narodowe 11 listopada Urząd Miasta i Gminy ogłosił konkurs fotograficzny pt. „Flaga Polski w Twoim obiektywie” w trzech kategoriach wiekowych: 7-9 lat, 10-15 lat, 16 i więcej. Do konkursu wpłynęło 18 prac. Celem konkursu było propagowanie działań związanych z eksponowaniem flagi Rzeczypospolitej Polskiej, upowszechnienie wiedzy, jak prezentować barwy narodowe Polski oraz uczczenie Narodowego Święta Niepodległości. W wyniku rozstrzygnięcia konkursu w każdej grupie wiekowej wyłoniono laureatów I, II i III miejsca oraz przyznano 9 wyróżnień. Nagrody książkowe oraz pamiątkowe dyplomy zostały dostarczone uczestnikom konkursu indywidualnie.

15) 23.12.2020 r. – Kartka Bożonarodzeniowa – konkurs plastyczny

Z okazji Świąt Bożego Narodzenia zorganizowano konkurs pn.: „Kartka Bożonarodzeniowa” dla dzieci i młodzieży w dwóch grupach wiekowych: 7-9 lat i 10-14 lat. Do konkursu wpłynęło 39 bardzo pięknych, pomysłowych i ciekawych prac, wykonanych w różnorodnej technice. Prace charakteryzowały się dużą oryginalnością i starannością wykonania. Celem konkursu było propagowanie tradycji związanej ze Świątami Bożego Narodzenia, rozwijanie wrażliwości plastycznej i artystycznej i kształtowanie postaw

szacunku do tradycji oraz pogłębianie wiedzy na temat symboliki Bożonarodzeniowej. Nagrody dla zwycięzców oraz wyróżnionych w postaci gier planszowych oraz pamiątkowe dyplomy zostały dostarczone indywidualnie.

16) 30 grudnia 2020 r. – Wręczenie medali z okazji 30-lecia samorządu (1990-2020)

Podczas XXI Sesji Rady Miejskiej dnia 30 grudnia 2020 r. Burmistrz Jolanta Wielgus wraz z Przewodniczącą Rady Miejskiej Anną Zalewską wręczyły medal z okazji 30-lecia Samorządu, w ramach uznania za dotychczasową pracę na rzecz społeczności Gminy Szlichtyngowa Pani Irenie Fartuszyńskiej oraz Miejskiemu Klubowi Sportowemu „Orzeł” Szlichtyngowa, który odebrał działacz Klubu pan Radosław Kubiś. Medale zostały przygotowane i przyznane przez Zrzeszenie Gmin Województwa Lubuskiego.

OBIEKTY SPORTOWE I REKREACYJNE NA TERENIE GMINY

Aktywność sportowa jest jednym z priorytetów działalności szkół, klubów sportowych i samorządu gminnego. Na terenie Gminy Szlichtyngowa działają następujące stowarzyszenia promujące sport:

- Liga Obrony Kraju Zarząd Powiatowy we Wschowie: rozwijanie strzelectwa;
- Klub Strzelecki „Muszkiet”: rozwijanie strzelectwa, poszerzanie bazy sportowej (kryta strzelnica pneumatyczna);
- UKS „Orlik” Stare Drzewce działający przy Szkole Podstawowej im. Danuty Siedzikówny „Inki” w Starych Drzewcach: zajęcia ogólnorozwojowe dla uczniów, zajęcia pływackie na basenie;
- MKS „Orzeł” Szlichtyngowa: systematyczne rozgrywki w piłkę nożną LZPN okręg zielonogórski, drużyny: seniorów i młodzików;
- Grupa Virtus: mini siatkówka i siatkówka dziewcząt;
- UKS „Szlichtyngowianka”: lekkoatletyka;
- Stowarzyszenie na rzecz aktywizacji wsi „Przy Szkole w Jędrzychowicach”;
- Stowarzyszenie „Jesteśmy razem” przy Szkole Podstawowej w Starych Drzewcach;
- Stowarzyszenie na rzecz aktywizacji wsi Kowalewo i Jędrzychowice „Wiejskie Horyzonty”.

W ostatnich latach baza sportowo-rekreacyjna na terenie Gminy uległa znacznej poprawie. Obiekty są ogólnodostępne, a ich użytkowanie jest bezpłatne.

Na terenie Gminy znajdują się boiska sportowe, które pełnią rolę zarówno miejsca uprawiania sportu, jak również miejsca rekreacji, ponieważ usytuowane są w ich obrębie sceny lub parkiety taneczne. Na terenie Gminy znajdują się:

- boisko sportowe w Szlichtyngowej, przy ul. Przemysłowej. Na jego terenie znajduje się nowoczesny budynek szatni, który użytkuje MKS „Orzeł” Szlichtyngowa. Instalacja centralnego ogrzewania oraz wody użytkowej w budynku szatni oparta jest na odnawialnych źródłach energii cieplnej. Zastosowano rozwiązanie polegające na pozyskaniu energii cieplnej z kanalizacji sanitarnej. Ogrzewanie metodą odzysku ciepła z kanalizacji jest tanie w eksploatacji i znacznie bardziej bezpieczne dla środowiska naturalnego – brak emisji spalin. Powierzchnia: 239,29 m², oddano do użytku w 2010 roku, pomieszczenia: sędziowskie, biurowe, salka konferencyjna, magazyn sportowy, zaplecze gospodarcze, 4 szatnie, toalety, prysznice. W 2020 roku dokonano renowacji murawy boiska i pozyskano nowy zestaw nawadniający.

- boisko „Orlik 2012” przy ul. Daszyńskiego. Zlokalizowane są tu boiska uniwersalne wielozadaniowe, do gry w piłkę nożną oraz wielofunkcyjne (siatkówka, tenis ziemny, koszykówka). Boisko wraz z budynkiem sanitarno-szatniowym oddano do użytku w 2009 roku. Obiekt jest otwarty od marca do listopada, zajęcia prowadzi animator sportowy.
- boisko do siatkówki plażowej w Szlichtyngowej, przy Szkole Podstawowej im. Jana Pawła II.
- boisko sportowe w Wyszanowie. Zlokalizowane na działce nr 107/2, o powierzchni razem z parkiem 6,98ha. Na boisku znajdują się dwie bramki z siatkami do gry w piłkę nożną.
- boisko sportowe w Kowalewie. Zlokalizowane na działce nr 87/1 o powierzchni 0,4062 ha. Na boisku znajdują się dwie bramki z siatkami do gry w piłkę nożną wraz z zamontowanymi za nimi piłkochwyty. Usytuowana jest tu także scena oraz plac zabaw. Przy boisku znajduje się również siłownia zewnętrzna wykonana w ramach zadania inwestycyjnego polegającego na budowie trzech Otwartych Stref Aktywności na terenie Gminy.
- boisko sportowe przy Szkole Podstawowej w Jędrzychowicach. Na boisku znajdują się dwie bramki z siatkami do gry w piłkę nożną oraz boisko do piłki siatkowej.
- boisko sportowe w Jędrzychowicach. Zlokalizowane na działce nr 89/81 o powierzchni 1,0254 ha. Na boisku znajdują się dwie bramki z siatkami do gry w piłkę nożną wraz z zamontowanymi za nimi piłkochwyty. Usytuowana jest tu także scena wraz z parkietem tanecznym, stół do tenisa stołowego, elementy placu zabaw oraz siłowni zewnętrznej. W 2020 roku rozbudowano plac zabaw i siłownię zewnętrzną.
- boisko sportowe w Górczynie. Zlokalizowane na działce nr 318/1 o powierzchni 0,1496 ha. Na boisku znajduje się boisko do siatkówki oraz kosz do gry w koszykówkę, plac zabaw, siłownia oraz zaplecze. W 2020 roku przy boisku zamontowano piłkochwyt.
- boisko sportowe w Zamysławie. Zlokalizowane na działce nr 333 o powierzchni 1,0300 ha. Na boisku znajdują się dwie bramki do gry w piłkę nożną. Usytuowana jest tu także scena wraz z parkietem tanecznym oraz boisko do siatkówki. W 2020 roku na boisku zamontowano 5 ławek.
- boisko sportowe w Goli. Zlokalizowane na działce nr 97/5 o powierzchni 0,4994 ha. Na boisku znajdują się dwie bramki do gry w piłkę nożną. W 2020 roku uzupełniono kostkę brukową dzięki czemu powstał parkiet do tańczenia.
- boisko sportowe w Starych Drzewcach. Zlokalizowane na działce nr 497 o powierzchni 1,8000 ha. Na boisku znajdują się dwie bramki do gry w piłkę nożną, scena wraz z parkietem tanecznym oraz boisko do siatkówki.
- boisko sportowe przy Szkole Podstawowej im. Danuty Siedzikówny „Inki” w Starych Drzewcach. Na boisku znajdują się bramki do gry w piłkę nożną, boisko do siatkówki plażowej, plac zabaw i siłownia. W 2020 roku zamontowano 2 kosze do gry w piłkę koszykową oraz doposażono plac zabaw o 3 dodatkowe elementy, tj. zestaw sprawnościowy, karuzelę i huśtawkę bocianie gniazdo.

W naszej Gminie przebiega ścieżka pieszo-rowerowa z Górczyny do Jędrzychowic o długości 2,5 km i szerokości 3 m. Mieszkańcy w sposób bezpieczny mogą jeździć na rowerze, rolkach czy uprawiać nordic-walking.

Na terenie Puszczy znajduje się strzelnica sportowa, którą użytkuje Klub Strzelecki „Muskiet” w Szlichtyngowej. Stowarzyszenie utrzymuje wzorowy stan strzelnicy oraz organizuje zawody strzeleckie, nawet o zasięgu wojewódzkim.

MAŁA INFRASTRUKTURA SPORTOWO-REKREACYJNA

Doskonałym miejscem rekreacji są również nowoczesne, ogólnodostępne place zabaw dla dzieci oraz siłownie zewnętrzne. Poniżej przedstawiono zestawienie tabelaryczne obiektów małej infrastruktury sportowo-rekreacyjnej w podziale na miejscowości.

Obiekt	Rodzaj
Wyszanów	plac zabaw, betonowy stół do tenisa stołowego
Dryżyna	plac zabaw i siłownia, betonowy stół do tenisa stołowego
Kowalewo (boisko)	plac zabaw, siłownia
Kowalewo (szkoła)	plac zabaw, betonowy stół do tenisa stołowego
Jędrzychowice (świetlica)	plac zabaw
Jędrzychowice (boisko)	plac zabaw, betonowy stół do tenisa stołowego, siłownia zewnętrzna
Górczyna	plac zabaw i siłownia
Górczyna – Park Górczyński	plac zabaw i siłownia, betonowy stół do tenisa stołowego
Szlichtyngowa (ul. Miodowa)	plac zabaw
Szlichtyngowa (ul. Dożynkowa)	plac zabaw, siłownia
Szlichtyngowa (przedszkole)	plac zabaw
Zamysłów	betonowy stół do tenisa stołowego
Gola	plac zabaw i elementy siłowni zewnętrznej, betonowy stół do tenisa stołowego
Stare Drzewce	plac zabaw, betonowy stół do tenisa stołowego
Stare Drzewce (szkoła)	plac zabaw, siłownia
Nowe Drzewce	plac zabaw, betonowy stół do tenisa stołowego
Małe Drzewce	betonowy stół do tenisa stołowego

ZESPÓŁ ŚWIETLIC W SZLICHTYNGOWEJ

Zespół Świetlic w Szlichtyngowej prowadził działalność kulturalną: zajęcia dla dzieci i młodzieży, organizacja imprez kulturalnych, wynajem świetlic dla mieszkańców.

Zespół Świetlic posiadał na wyposażeniu 11 obiektów:

- Świetlica Miejska w Szlichtyngowej,
- Świetlica Wiejska w Wyszanowie,
- Świetlica Wiejska w Kowalewie,
- Świetlica Wiejska w Jędrzychowicach,
- Świetlica Wiejska w Zamysławie,
- Świetlica Wiejska w Goli,
- Świetlica Wiejska w Starych Drzewcach,
- Świetlica Wiejska w Nowych Drzewcach,
- Świetlica Wiejska w Małych Drzewcach,
- Świetlica Wiejska w Dryżynie (zamknięta z uwagi na zły stan budynku),
- Świetlica Wiejska w Górczynie (przeznaczona do sprzedaży).

W Zespole były zatrudnione dwie osoby na niepełne etaty: 1/4 i 2/5 Ponadto Zespół zatrudnia na podstawie umów zleceń 8 opiekunów świetlic.

ZAKUP WYPOSAŻENIA ŚWIETLIC

Sołectwo	Wypożyczenie świetlicy	Ilość szt. / kpl.	Kwota
Zamysłów	zmywarka uniwersalna z funkcją wyparzania z dozownikiem płynu myjącego, koszem, podstawą do zmywarek oraz płynami do mycia i nabłyszczania	1 szt.	5.678,26 zł
	żaluzje pionowe	4 szt.	3.260,00 zł
	Razem		8.938,26 zł
Jędrzychowice	karnisze do głównej sali	4 szt.	239,96 zł
	skrzynki balkonowe	4 szt.	68,40 zł
	bateria do zlewozmywaka	1	78,00 zł
	Razem		386,36 zł
Kowalewo	ogrzewacze elektryczne, wentylatory wyciągowe	po 2 szt.	730,62 zł
	koszo-popielnica	1	89,00 zł
	Razem		819,62 zł
Małe Drzewce	garnki, naczynia	1 kpl.	472,00 zł
	Meble, zmywarka pod zabudowę, zlewozmywak	1 kpl.	5.528,00 zł
	Razem		6.000,00 zł
Nowe Drzewce	krzesła świetlicowe Boss14	15	1.500,00 zł
	Razem		1.500,00 zł
Stare Drzewce	Kuchnia gazowo-elektryczna FINLUX	1	2.499,99 zł
	Razem		2.499,99 zł
Szlichtyngowa	tablice korkowe	7 szt.	438,09 zł
	Kolumna i kable do sprzętu nagłaśniającego	1 kpl.	1.001,90 zł
	rolety okienne	1 kpl.	1.000,00 zł
	Razem		2.439,99 zł
Wyszanów	materiały związane z funkcjonowaniem klubu	-	581,83 zł
	szafa wg projektu (200x300x72)	1	3.200,00 zł

			Razem	3.781,83 zł
Gola	szafa biurowa zamykana z zamkiem, kolor olcha	1		534,00 zł
	moskitiery białe	2		249,99 zł
	Razem			783,99 zł

DZIAŁALNOŚĆ ORGANIZACJI POZARZĄDOWYCH

W 2020 roku obowiązywał jednoroczny program współpracy z organizacjami pozarządowymi oraz podmiotami wymienionymi w art. 3 ust. 3 ustawy o działalności pożytku publicznego i o wolontariacie na 2020 rok uchwalony Uchwałą Nr XIII/101/19 Rady Miejskiej Szlichtyngowa z dnia 27 listopada 2019 r.

Na podstawie tej uchwały zostały ogłoszone dwa konkursy ofert na wykonywanie zadań publicznych w następujących zakresach:

- wspierania i upowszechniania kultury fizycznej,
- działalności na rzecz osób w wieku emerytalnym,
- kultury, sztuki, ochrony dóbr kultury i dziedzictwa narodowego,
- działalności wspomagającej rozwój wspólnot i społeczności lokalnych.

W roku 2020 wydatkowano dotacje w następujący sposób:

Wspieranie i upowszechnianie kultury fizycznej:

Lp.	Nazwa organizacji	Nazwa zadania	Kwota [zł]
1.	Stowarzyszenie na Rzecz Aktywizacji wsi Przy Szkole w Jędrzychowicach	Sport to zdrowie – każdy to powie. Stowarzyszenie zorganizowało plac zabaw podwórkowych oraz odbyło się jego uroczyste otwarcie (dzień zabaw podwórkowych)	3 655,94
2.	Stowarzyszenie „Jesteśmy Razem przy Szkole Podstawowej w Starych Drzewcach	Mama, tata i ja – sport łączy pokolenia. Stowarzyszenie doposażyło plac zabaw oraz zorganizowało spotkanie integracyjne na placu.	7 000,00
3.	Uczniowski Klub Sportowy „Orlik” w Starych Drzewcach	Zajęcia sportowo – rekreacyjne dla uczniów. Klub zorganizował wyjazdy na zawody sportowe, zajęcia rekreacyjno-sportowe oraz szkolny dzień sportu.	3 000,00
4.	Stowarzyszenie na Rzecz Aktywizacji wsi Przy Szkole w Jędrzychowicach	Sport to zdrowie – zajęcia sportowo-rekreacyjne dla emerytów. Stowarzyszenie zorganizowało jednodniowe spotkanie sportowo-rekreacyjne dla osób w wieku emerytalnym.	4 002,93
5.	Stowarzyszenie na rzecz aktywizacji wsi Kowalewo i Jędrzychowice „Wiejskie Horyzonty”	Żyj zdrowo – wyglądaj bombowo. Stowarzyszenie zorganizowało zajęcia sportowe oraz zakupiło sprzęt do ćwiczeń.	1 323,01
6.	Uczniowski Klub Sportowy „Szlichtyngowianka”	Propagowanie lekkiej atletyki na terenie miasta i gminy Szlichtyngowa. Klub organizował treningi lekkiej atletyki dla	2 549,99

		dzieci i młodzieży szkolnej oraz zakupił sprzęt koszący i piłki.	
7.	Stowarzyszenie Nasza Wieś Gola	Wspieranie kultury fizycznej. Stowarzyszenie zakupiło i zamontowało bramki i siatki do piłki nożnej.	1 415,00
8.	Zarząd Powiatowy Liga Obrony Kraju	Rozwijanie umiejętności sportowych poprzez strzelectwo. Organizacja przeprowadziła zawody strzeleckie m.in. o Puchar Burmistrza MiG Szlichtyngowa, o Puchar Prezesa LOK Szlichtyngowa, „Memoriał Andrzeja Ratajczaka-Milarczyka”, z okazji Święta Niepodległości RP, z okazji „Święta Wojska Polskiego”, „Szlichtyngowska Liga Strzelecka”, o Puchar Starosty Powiatu Wschowskiego, „Turniej Mieszkańców MiG Szlichtyngowa” oraz współudział w organizacji i przeprowadzeniu Wojewódzkiego Krosu Strzeleckiego.	3 300,00
9.	Stowarzyszenie Miejski Klub Sportowy „Orzeł” Szlichtyngowa	Propagowanie wśród dzieci, młodzieży i dorosłych gry w piłkę nożną na terenie miasta Szlichtyngowa. Klub prowadził drużyny w rozgrywkach ligowych LZPN Zielona Góra: drużynę młodzików oraz drużynę seniorów w klasie „A”. Działalność obejmowała treningi, mecze sparingowe oraz mecze ligowe.	22 900,00
10.	Klub Strzelecki Muszkiet	Poszerzenie oferty sportowo-rekreacyjnej i szkoleniowej dla mieszkańców miasta i gminy Szlichtyngowa poprzez: zakończenie adaptacji pomieszczeń strzelnicy pneumatycznej, zabezpieczenie strzelnicy kulowej w Puszczy (bezpieczeństwo), organizacja turniejów, zakup broni pneumatycznej na strzelnicę, stroje sportowe dla reprezentacji z logiem Miasta i Gminy Szlichtyngowa i klubu. Klub zabezpieczył strzelnicę w Puszczy oraz zakupił broń pneumatyczną.	6 299,87
11.	Grupa Virtus	Propagowanie aktywnych form spędzania wolnego czasu poprzez działalność klubu piłki siatkowej dziewcząt powołanego przy stowarzyszeniu. Organizacja przeprowadzała treningi oraz uczestniczyła w turniejach towarzyskich, mistrzostwach województwa i szczeblach centralnych w piłce siatkowej plażowej.	5 700,00

Działalność na rzecz osób w wieku emerytalnym:

Lp.	Nazwa organizacji	Nazwa zadania	Kwota [zł]
1	Polski Związek Emerytów, Rencistów i Inwalidów Oddział Rejonowy we Wschowie	Działalność profilaktyczna w zakresie rehabilitacji zdrowia, wypoczynku i integracji. Organizacja zorganizowała wyjazd do Mrzeżyna oraz zakupiła paczki świąteczne dla seniorów.	2 500,00

Kultura, sztuka, ochrona dóbr kultury i dziedzictwa narodowego:

Lp.	Nazwa organizacji	Nazwa zadania	Kwota [zł]
1.	Stowarzyszenie na Rzecz Aktywizacji wsi Przy Szkole w Jędrzychowicach	Wakacje z Kulturą. Stowarzyszenie zorganizowało dwudniowe warsztaty malarskie, grę terenową, dwudniowe zajęcia rekreacyjne oraz konkurs fotograficzny.	2 800,00

Działalność wspomagająca rozwój wspólnot i społeczności lokalnych:

Lp.	Nazwa organizacji	Nazwa zadania	Kwota [zł]
1	Koło Parafialne Nazaret	W jedności siła. Organizacja zorganizowała 3 pokazy filmowe przybliżające tematykę i wartości chrześcijańskie.	1 900,00
2	Stowarzyszenie Nasza Wieś Gola	Podtrzymywanie i upowszechnianie tradycji, rozwój społeczności lokalnej. Organizacja zorganizowała dwa spotkania dot. „Kobieta-niezgłębiona tajemnica”, „Baw się z Mikołajem”.	1 662,42

5. REALIZACJA ZADAŃ INWESTYCYJNYCH I REMONTOWYCH

REMONT ULICY PUŁASKIEGO W SZLICHTYNGOWEJ



W dniu 21 grudnia 2020 roku zakończyły się prace budowlane polegające na remoncie ulicy Pułaskiego w Szlichtyngowej, w ramach realizacji zadania wieloletniego pn.: „Wykonanie dokumentacji projektowej i remont dróg gminnych ulicy Ogrodowej i Pułaskiego w miejscowości Szlichtyngowa w systemie zaprojektuj i wybuduj”. Do dnia 31.08.2020 r. zakończyły się prace projektowe w ramach podpisanej z Wykonawcą umowy, a ich koszt to kwota 98.400,00 zł. W ramach zadania wykonane zostały następujące prace: wymiana sieci wodociągowej wraz z przyłączami do budynków, w tym montaż studni wodomierzowych typu Hydro – Terminal, wymiana sieci kanalizacji deszczowej, wykonanie podbudowy drogi, ułożenie trzech warstw asfaltu, w tym ostatniej warstwy ścieralnej z mieszanki mineralno –

asfaltowej SMA, szczelnej, „cichej” i odpornej na działanie czynników zewnętrznych. Wykonano także prace brukarskie. Z kostki betonowej „starobruk wielkopolski” wykonane zostały chodniki po obu stronach drogi oraz zjazdy na posesje. Zamontowano znaki pionowe, wymalowano przejścia dla pieszych i inne linie poziome. Ulica Pułaskiego została przywrócona do użytku w dniu 30 grudnia 2020 r. zgodnie z projektem stałej organizacji ruchu. Wykonawcą robót była firma „BRUKPOL” s.c. z siedzibą w Strzelcach Wielkich.

Realizacja zadania pn.: „Wykonanie dokumentacji projektowej i remont dróg gminnych ulicy Ogrodowej i Pułaskiego w miejscowości Szlichtyngowa w systemie zaprojektuj i wybuduj” dofinansowana jest z rządowego programu „Funduszu Dróg Samorządowych” w kwocie 1.332.368,00 zł. Koszt całkowity to kwota 2.397.600,00 zł.

NOWY PLAC ZABAW I SIŁOWNIA ZEWNĘTRZNA NA BOISKU SPORTOWYM W JĘDRZYCHOWICACH



Wykonano zadanie pn. „Rozbudowa placu zabaw i siłowni zewnętrznej w m. Jędrzychowice”. Prace polegały na montażu dodatkowych urządzeń placu zabaw i siłowni zewnętrznej na boisku sportowym w Jędrzychowicach. Plac zabaw wzbogacił się o takie elementy zabawowe jak:

- karuzela,
- huśtawka ważka,
- zjeżdżalnia.

W ramach siłowni zewnętrznej zamontowano niżej wymienione urządzenia:

- biegacz z pylonem i orbitrekiem,
- ławka z pylonem i prostownikiem pleców,
- wyciąg górny z pylonem i urządzeniem - wyciskanie siedząc,
- wioślarz z pylonem i prasą nożną.

Urządzenia dostarczyła i zamontowała firma Croquet Sp. z o.o. z Mirkowa. Wartość realizacji zadania to kwota 33.049,42 zł. Na jego realizację Gmina pozyskała dofinansowanie z Krajowego Ośrodka Wsparcia Rolnictwa w wysokości 29.744,00 zł.

REMONTY W ZESPOLE PLACÓWEK EDUKACYJNYCH W SZLICHTYNGOWEJ

Dnia 27 kwietnia 2020 r. odebrano prace polegające na remoncie dachu na budynku przylegającym do sali gimnastycznej oraz budynku kotłowni Szkoły Podstawowej im. Jana Pawła II w Szlichtyngowej. Zakres prac obejmował: zagruntowanie starego podłoża i nalepienie nowej papy termozgrzewalnej wraz z wymianą rynien oraz obróbkę blacharską. Wykonawcą robót była firma Usługi Dachowe Piotr Czyczyk z siedzibą w Serbach. Koszt wykonania robót wyniósł 69.998,00 zł. Ponadto w budynku kotłowni Przedszkola Samorządowego im. Pluszowego Misia w Szlichtyngowej dokonano wymiany pieca centralnego ogrzewania. Wartość tego zadania to kwota 12.250,00 zł.

PRACE REMONTOWE W BUDYNKU BIBLIOTEKI PRZY SZKOLE PODSTAWOWEJ W STARYCH DRZEWCACH



Wyremontowano pomieszczenia Biblioteki znajdującej się przy Szkole Podstawowej im. Danuty Siedzikówny „Inki” w Starych Drzewcach. Prace remontowe prowadzone były w okresie wakacyjnym. W ramach zadania wymieniona została instalacja elektryczna, położono przedścianki z regipsów, ułożono nowe podłogi z paneli i płytek, wyremontowano toalety oraz pomalowano wszystkie pomieszczenia. Jedno z pomieszczeń służy najmłodszym uczniom z klasy „0” Szkoły Podstawowej, dla których przygotowano przytulne miejsce do osiągania sukcesów w nauce.

W drugim pomieszczeniu zgodnie z pierwotnym przeznaczeniem znajduje się Biblioteka, która służy zarówno uczniom jak i mieszkańcom.

Wykonawcą prac była firma „TOM-PEX” Tomasz Słodyka z Konradowa przy współpracy z elektrykiem p. Dariuszem Markiewiczem. Całkowita wartość zadania wyniosła 50.000,00 zł. Zadanie zrealizowane zostało ze środków finansowych zabezpieczonych w budżecie szkoły na 2020 rok.



PRACE REMONTOWE W BUDYNKU BIBLIOTEKI PUBLICZNEJ MIASTA I GMINY SZLICHTYNGOWA



Wraz z końcem roku w Bibliotece Publicznej Miasta i Gminy Szlichtyngowa zakończono prace związane z polepszeniem warunków funkcjonowania biblioteki. Prace remontowe polegające na wydzieleniu dodatkowego pomieszczenia przeprowadzone zostały przez firmę „Techplast” z siedzibą w Szlichtyngowej, prace te obejmowały: montaż, zabudowę ścianek wykonanych z profili aluminiowych z bezpiecznym szkłem. Wartość prac to kwota 14.500,00 zł. Dokonano również wymiany oświetlenia, prace te

zostały wykonane przez Przedsiębiorstwo Usługowe „ELPROFO” z siedzibą w Kowalewie, za kwotę 3.500,00 zł. Zakończono również trzeci, ostatni etap wymiany regałów bibliotecznych (6 szt.). Zamówienie zostało zrealizowane przez Zakład Stolarski Daniel Kiziak z Leszna za kwotę 5.246,00 zł.

SPRZĘT KOMPUTEROWY DLA SZKÓŁ



W 2020 roku Gmina Szlichtyngowa przystąpiła do rządowych programów Zdalna Szkoła oraz Zdalna Szkoła+. W pierwszej edycji rządowego programu Zdalna Szkoła pozyskano dofinansowanie w kwocie 59.999,80 zł, za które zakupiono 34 laptopy. Z programu Zdalna Szkoła+ otrzymano dofinansowanie w kwocie 53.726,40 zł. i zakupiono 28 laptopów. Otrzymane dofinansowanie przez gminę Szlichtyngowa w obu odsłonach programu to kwota 113.726,20 zł. Zakupiony sprzęt okazał się bardzo pomocny uczniom w nauce zdalnej. Umożliwia kontakt z nauczycielami, udział we wspólnych zajęciach on-line

oraz realizację podstawy programowej w odpowiednich warunkach.

Ilość laptopów przekazanych szkołom:

Nazwa szkoły	Zdalna szkoła	Zdalna szkoła+	Razem
Szkoła Podstawowa w Jędrzychowicach	7	8	15
Szkoła Podstawowa im. Danuty Siedzikówny „Inki” w Starych Drzewcach	9	10	19
Zespół Placówek Edukacyjnych w Szlichtyngowej	18	10	28
Razem	34	28	62

TABLETY OD MINISTRA EDUKACJI I NAUKI



Szkoła Podstawowa im. Jana Pawła II w Szlichtyngowej otrzymała Szkolny Pakiet Multimedialny. Na pakiet składa się 25 szt. tabletów, które pomagają uczniom w realizacji zdalnego nauczania oraz dwie tablice multimedialne. Każdy z tabletów ma etui z klawiaturą i włączoną usługę transmisji danych internetowych do wykorzystania do końca roku szkolnego. Szkolne Pakiety Multimedialne były

przygotowane przy współpracy z Cyfryzacja KPRM i NASK PIB (Naukowa i Akademicka Sieć Komputerowa – Państwowy Instytut Badawczy), w ramach programu Ogólnopolskiej Sieci Edukacyjnej (OSE). Z rąk Ministra Edukacji i Nauki pana Przemysława Czarnka zestawy odebrał Dyrektor Szkoły pan Daniel Mika na spotkaniu w dniu 3 grudnia 2020 r.

POMOCE DYDAKTYCZNE DLA SZKOŁY PODSTAWOWEJ W STARYCH DRZEWCACH



Gmina Szlichtyngowa pozyskała dofinansowanie na wyposażenie Szkoły Podstawowej im. Danuty Siedzikówny „Inki” w Starych Drzewcach w pomoce dydaktyczne niezbędne do realizacji podstawy programowej z przedmiotów przyrodniczych. Wniosek Gminy Szlichtyngowa złożony 24 kwietnia 2020 r. do Ministerstwa Edukacji Narodowej o dofinansowanie ze środków rezerwy części oświatowej subwencji ogólnej, został rozparzony pozytywnie. Gmina otrzymała

dofinansowanie w wysokości 75.000,00 zł. Uczniowie szkoły na lekcjach fizyki, chemii, geografii i biologii, będą korzystać z pomocy dydaktycznych między innymi takich jak: modele narządów wewnętrznych człowieka, globusy, jezdne modele doświadczalne, modele atomów, model silnika prądu stałego i zmiennego, monitor interaktywny Avtek, tablice pierwiastków, model układu słonecznego, waga elektroniczna, mikroskop. Dostawcą sprzętu była firma EDUKARIUM z Bydgoszczy. Zadanie zostało zrealizowane do 20 grudnia 2020 r.

ŚRODKI NA ZAKUP SPRZĘTU DLA NAUKI ZDALNEJ DLA NAUCZYCIELI

Gmina Szlichtyngowa otrzymała kwotę 26.500,00 zł subwencji oświatowej z przeznaczeniem na zakup przez nauczycieli sprzętu pomocnego w prowadzeniu zajęć w trybie nauki zdalnej. Zgodnie z rozporządzeniem w sprawie szczególnych rozwiązań w okresie czasowego ograniczenia funkcjonowania jednostek systemu oświaty nauczyciel prowadzący kształcenie na odległość mógł otrzymać 500,00 zł dofinansowania do zakupu sprzętu, w tym m.in. akcesoriów komputerowych, oprogramowania lub usługi dostępu do internetu.

W Szkole Podstawowej w Jędrzychowicach z dofinansowania skorzystało 12 nauczycieli, w Szkole Podstawowej im. Danuty Siedzikówny „Inki” w Starych Drzewcach – 15 nauczycieli, a w Zespole Placówek Edukacyjnych w Szlichtyngowej – 20 nauczycieli.

PRACE REMONTOWE W BUDYNKU URZĘDU MIASTA I GMINY SZLICHTYNGOWA



we własnym zakresie.

W 2020 roku przeprowadzono niezbędne prace remontowe w budynku Urzędu Miasta i Gminy tj. dokonano wymiany 4 okien na południowej elewacji wraz z parapetami wewnętrznymi i zewnętrznymi w pomieszczeniach nr 11 i 12. Zadanie wykonała firma Zakład Stolarski NOMI Mirosław Nowak z Brenna, za kwotę: 16.851,00 zł. Ponadto w ramach inwestycji wykonano również: obróbkę okien zaprawą cementowo-wapienną oraz pomalowano wnętrza (ościeżki) farbami emulsyjnymi na kolor biały – prace te zostały wykonane

Ponadto zakończono prace polegające na wymianie starych, zniszczonych schodów w budynku Urzędu Miasta i Gminy. Prace obejmowały roboty rozbiórkowe, osadzenie elementów nośnych i osadzenie podstopnic i stopnic z drewna jesionowego. Prace ukończono 17 grudnia 2020 r., a ich wartość to kwota 14.883,00 zł. Wykonawcą była firma Stolarstwo Krzysztof Firlej z siedzibą w Brennie.

NOWY PODJAZD PRZED REMIZĄ OSP GOLA



Dnia 9 października 2020 r. zakończone zostały prace polegające na remoncie podjazdu do remizy Ochotniczej Straży Pożarnej w Goli. Była to kontynuacja prac rozpoczętych w roku 2019. W 2020 roku wykonano prace polegające na skuciu starego podjazdu betonowego oraz ułożeniu na podsypce nowych płyt betonowych typu „jumbo”, które wypełnione zostały kruszywem. Wykonawcą prac był Zakład Ciesielsko – Transportowy z Wijewa. Remont podjazdu był możliwy dzięki pozyskaniu przez jednostkę Ochotniczej Straży Pożarnej w Goli dofinansowania z Komendy Głównej Państwowej Straży Pożarnej w Warszawie w kwocie 7.000,00 zł oraz przy wsparciu Gminy Szlichtyngowa w kwocie 2.000,00 zł.

Nowy podjazd umożliwia szybszy wyjazd strażaków do akcji, a co za tym idzie zaoszczędzenie kilku minut, które podczas nagłego zdarzenia mogą okazać się kluczowe dla podjęcia szybkich działań ratowniczych.

SYSTEM SELEKTYWNEGO ALARMOWANIA



W 2020 roku Ochotnicza Straż Pożarna w Goli pozyskała dofinansowanie z Komendy Głównej Państwowej Straży Pożarnej w Warszawie ze środków rezerwy celowej w wysokości 5.500,00 zł, na realizację zadania pn. „Zapewnienie gotowości bojowej jednostki ochrony przeciwpożarowej włączonej do krajowego systemu ratowniczo-gaśniczego”. Pozyskana dotacja przeznaczona została na zakup systemu selektywnego alarmowania. Montaż systemu wykonała firma JAREX z Legnicy. Za pomocą tego systemu na zasadzie radiowego

przesyłania sygnału o niebezpiecznym zdarzeniu przez dyżurnego Państwowej Straży Pożarnej we Wschowie, włącza się syrena alarmowa w remizach OSP. Równocześnie zamontowany terminal wysyła wiadomość sms na telefony komórkowe do strażaków o potrzebie wyjazdu do akcji. Wdrożenie tego systemu przyczyniło się do poprawy gotowości bojowej strażaków oraz bezpieczeństwa w naszej Gminie. Całkowita wartość zadania to kwota 9.900,00 zł. Brakująca kwota w wysokości 4.400,00 zł pokryta została ze środków budżetu Gminy.

NOWA POSADZKA W REMIZIE OSP WYSZANÓW



Pod koniec 2020 roku zakończył się remont posadzki w remizie Ochotniczej Straży Pożarnej w Wyszanie. Zakres wykonanych prac obejmował: rozłożenie folii budowlanej, ułożenie dylatacji obwodowych, rozłożenie zbrojenia, wylanie betonu i jego rozciągnięcie i wyprofilowanie w poziomie, zasypanie betonu utwardzaczem, maszynowe zatarcie betonu na gładko, impregnacja posadzki oraz nacięcie dylatacji i wypełnienie masą dylatacyjną. Nową posadzkę wykonała firma PROGRESS Cezary Wrzaskowski z Leszna. Całkowity koszt prac wyniósł 15.500,00 zł. Remont był możliwy dzięki pozyskanej dotacji przez OSP Wyszanie w wysokości 10.000,00 zł z Funduszu Składowego Ubezpieczenia Rolników oraz wsparciu Gminy Szlichtyngowa w kwocie 5.500,00 zł.

ZAKUP I MONTAŻ SYSTEMÓW PRZECIWWŁAMANIOWYCH

W dniu 07 listopada 2020 dokonano zakupu i montażu dwóch systemów antywłamaniowych, co przyczyni się do zabezpieczenia remiz przed włamaniem i potencjalną kradzieżą sprzętu. Systemy alarmowe zostały zamontowane w remizie OSP Gola oraz w budynku przy ul. Głogowskiej gdzie garażowany jest średni samochód ratowniczo-gaśniczy z OSP Szlichtyngowa. Montażu systemu

alarmowego dokonała firma F.H.U. Dawid Guliński z Gostynia. Wartość zakupu i montażu to kwota 7.840,00 zł, po 3.920,00 zł na każdą jednostkę OSP.

ZAKUP ŁAWEK I STOJAKA NA ROWERY



W październiku 2020 r. Gmina Szlichtyngowa zakupiła i zleciła montaż dwóch ławek, kosza na śmieci oraz stojaka na rowery przy placu zabaw w miejscowości Stare Drzewce. Dostawcą była firma REKORD z Konstantynowa Łódzkiego. Wartość zakupu urządzeń to kwota 1.817,94 zł. Montażu dokonali pracownicy Zakładu Gospodarki Komunalnej i Mieszkaniowej w Szlichtyngowej za kwotę 350,00 zł. Ponadto w ramach funduszu sołectkiego wsi Stare Drzewce zakupiono

dodatkowo ławkę oraz dwa kosze na śmieci, które zamontowane zostaną we wskazanym przez mieszkańców miejscu w 2021 roku.

ZAKUP I MONTAŻ PIŁKOCHWYTÓW



W miejscowości Górczyna przy zapleczu sportowym zamontowano piłkochwyt o wymiarach: długość 16,0 m, wysokość 4,0 m. Wykonawcą prac była firma ROMI Sport z Dąbrówki, która wykonała zadanie za kwotę 4.734,96 zł. Zadanie zrealizowano w ramach funduszu sołectkiego Sołectwa Górczyna.

RENOWACJA MURAWY BOISKA



Wiosną 2020 r. przeprowadzono prace związane z renowacją murawy boiska sportowego w Szlichtyngowej. W pierwszym etapie w miesiącu marcu zakres prac obejmował wykonanie następujących zabiegów: usunięcie kopców kreta, wertykulację, piaskowanie oraz szczotkowanie murawy, aerację wglębną, nawożenie murawy, dosianie trawy. W drugim etapie w miesiącu czerwcu wykonano oprysk środkiem chwastobójczym i środkiem grzybobójczym oraz

ponownie nawożenie. Przeprowadzone zabiegi zdecydowanie poprawiły stan murawy boiska. Prace wykonała firma Centrum Sportu Amatorskiego Patryk Skrzypczyk z siedzibą w Legnicy. Ich koszt to kwota 18.500,00 zł. Zadanie zostało zrealizowane ze środków budżetu Gminy Szlichtyngowa.

ZAKUP SYSTEMU NAWADNIAJĄCEGO DLA MIEJSKIEGO KLUBU SPORTOWEGO „ORZEŁ” SZLICHTYNGOWA



Dnia 09 listopada 2020 r. zakupiono system nawadniający składający się z dwóch wózków samojezdnych deszczujących, 2 kpl. węży o długości 100 m oraz dwóch wózków na węże. System ten został zakupiony przez Gminę Szlichtyngowa, w ramach pozyskanego dofinansowania z Urzędu Marszałkowskiego Województwa Lubuskiego w Zielonej Górze w naborze z zakresu kultury fizycznej i turystyki – nawadnianie boisk piłkarskich, w formie dotacji celowej. Dostawcą sprzętu była firma Pierrot-Polska Sp. z o.o.

z Ustronia. Całkowity koszt realizacji zadania to 14.966,64 zł w tym dotacja z Urzędu Marszałkowskiego Województwa Lubuskiego – 11.224,98 zł, wkład własny Gminy 3.744,66 zł. Zakupiony zestaw jest wykorzystywany do podlewania murawy boiska piłkarskiego, na którym trenują i rozgrywają mecze zawodnicy MKS „Orzeł” Szlichtyngowa.

NOWA WIATA PRZYSTANKOWA W ZAMYSŁOWIE



Na zlecenie Gminy Szlichtyngowa w Zamysławie stanęła nowa wiata przystankowa w ciągu drogi powiatowej nr 1009F przy posesji nr 60. Zdemontowano dwie stare i zniszczone wiaty i w ich miejsce stanęła jedna nowa, o szerokości 4m, wykonana z profili stalowych, z dachem pokrytym poliwęglanem komorowym dymnym, ze ścianami wypełnionymi szybami hartowanymi. Na tylnej ścianie zamontowana jest drewniana ławka, a na prawym słupku kosz na śmieci. Dostawę wiaty i jej montaż

wykonała firma A2HM Trade Sp. z o.o. z Koźmina Wielkopolskiego. Wartość zadania, tj. prace demontażowe, zakup, dostawa i montaż nowej wiaty przystankowej oraz wykonanie nowej wylewki betonowej to kwota 9.369,00 zł. Zadanie zrealizowano w ramach środków z funduszu sołeckiego wsi Zamysłów w kwocie 4.000,00 zł, pozostała kwota pokryta została z budżetu gminy.

ROZBIÓRKA BUDYNKU PO BYŁEJ REMIZIE W JĘDRZYCHOWICACH

W sierpniu 2020 r. zakończyły się prace rozbiórkowe budynku po dawnej remizie OSP w Jędrzychowicach, zlokalizowanego na działce o nr ewid. 179, który znajdował się w złym stanie technicznym i stwarzał zagrożenie. Wykonawcą robót była firma MARSZYM – Zakład Budowlano – Transportowy Marcin Jęśkowiak z Brenna. Wartość zadania to kwota 2.999,99 zł.

ROZBIÓRKA BUDYNKU GOSPODARCZEGO PRZY ŚWIETLICY W ZAMYSŁOWIE

W grudniu 2020 roku zakończyły się prace związane z rozbiórką budynku gospodarczego znajdującego się za świetlicą wiejską w Zamysławie na działce o numerze ewid. 301. Wykonawcą robót

była firma MARSZYM – Zakład Budowlano Transportowy Marcin Jęskowiak z Brenna. Wartość wykonanych robót to kwota 5.715,11 zł, na którą składała się kwota rozbiórki budynku w wysokości 2.999,99 zł oraz odbiór odadów porozbiórkowych w kwocie 2.715,12 zł. Zadanie wykonano w ramach funduszu sołectkiego wsi Zamysłów w kwocie 5.000,00 zł, pozostała kwota sfinansowana była z budżetu Gminy.

REMONTY ŚWIETLIC WIEJSKICH



KLIMATYZACJA W ŚWIETLICY WIEJSKIEJ W JĘDRZYCHOWICACH

W dniu 17 kwietnia 2020 r. zakończono prace związane z montażem klimatyzacji w Świetlicy Wiejskiej w Jędrzychowicach. Zamontowano 4 klimatyzatory: trzy na sali oraz jeden w kuchni. Zamontowane urządzenia nie tylko chłodzą powietrze w upalne dni, ale także usuwają z niego nadmiar wilgoci, zaś jesienią mogą zapewnić dodatkowe ogrzewanie. Klimatyzacja znacząco poprawiła komfort przebywających w świetlicy osób, podniosła także standard podczas organizacji spotkań i zebrań wiejskich, zajęć kulturalnych i rozrywkowych oraz imprez okolicznościowych. Wykonawcą prac była firma Systemy Grzewcze Serwis Marek Machowski ze Wschowy, która dostarczyła klimatyzatory oraz wykonała prace związane z ich montażem. Wartość wykonanych prac to kwota 14.990,00 zł. Zadanie zostało zrealizowane w ramach środków z funduszu sołectkiego wsi Jędrzychowice.

PRACE REMONTOWE W ŚWIETLICY WIEJSKIEJ W KOWALEWIE



W dniu 19 marca 2020 r. dokonano odbioru prac remontowych w świetlicy wiejskiej w Kowalewie. Zakres robót obejmował remont sufitu na dużej sali: demontaż starego sufitu, wykonanie nowego podwieszanego sufitu z ułożeniem izolacji poziomej (wełna), położenie farby gruntującej, szpachlowanie i malowanie. Wartość prac wyniosła 27.836,00 zł i została sfinansowana ze środków Zespołu Świetlic w Szlichtyngowej. Remont wykonała firma Tom-Pex Tomasz Słodyka.

Równolegle były przeprowadzane prace związane z wymianą instalacji elektrycznej i oświetlenia we wszystkich pomieszczeniach świetlicy. Wykonano dwie nowe tablice rozdzielcze, położono nowe okablowanie. Zamontowano nowe gniazda elektryczne i włączniki światła w miejscach umożliwiających swobodny dostęp i efektywne sterowanie oświetleniem. W toaletach zamontowano przepływowe ogrzewacze wody oraz wentylację mechaniczną.

Prace wykonała firma Leszek Szymański „EL-TIM”. Prace te zostały sfinansowane z funduszu sołectwa wsi Kowalewo w kwocie: 10.000,00 zł.

Świetlica zyskała nowy podwieszany sufit z nowoczesnym oświetleniem energooszczędnym w technologii LED. Zastosowane ocieplenie sufitu wełną znacznie zwiększyło efektywność systemu grzewczego. Istotnym elementem prac remontowych była wymiana instalacji elektrycznej.



Ponadto Mieszkańcy sołectwa Kowalewo aktywnie włączyli się w dalsze prace w świetlicy. Społecznie wykonali szpachlowanie i malowanie ścian sali, kuchni i korytarza.

PRACE REMONTOWE W ŚWIETLICY WIEJSKIEJ W ZAMYŚŁOWIE



W listopadzie 2020 r. zakończyły się prace remontowe w świetlicy w Zamyślowie. Wymieniono drzwi między salą a korytarzem. Zakres robót obejmował: demontaż starych oraz montaż nowych drzwi między salą a korytarzem wewnątrz świetlicy, pomalowanie ściany wokół drzwi oraz uzupełnienie płytek w korytarzu. Ponadto dokonano wymiany pękniętych płytek przed wejściem do świetlicy oraz naprawy opierzenia kominów dymnych i wentylacyjnych. Prace były finansowane

z funduszu sołectwa wsi Zamyśłów – 3.830,00 zł oraz środków Zespołu Świetlic – 3.320,00 zł.

WYMIANA OKIEN W ŚWIETLICY WIEJSKIEJ W NOWYCH DRZEWCACH



W świetlicy w Nowych Drzewcach dokonano wymiany okien w liczbie 3 szt. Stare, drewniane okna zastąpiono nowoczesnymi oknami w kolorze złoty dąb z wywietrznikami, parapetami wewnętrznymi i zewnętrznymi. Znacznej poprawie uległa izolacja cieplna i dźwiękowa budynku. Wymiana okien finansowana była z funduszu sołectwa Nowe i Małe Drzewce w kwocie 5.308,00 zł. Dostawę i montaż wykonała firma „Świat Okien” ze Wschowy.

WYPOSAŻENIE ŚWIETLICY W MAŁYCH DRZEWCACH

W roku 2020 do świetlicy wiejskiej w Małych Drzewcach zakupiono komplet mebli kuchennych, zmywarkę pod zabudowę oraz zlewozmywak za kwotę 5.528,00 zł. Zadanie zostało zrealizowane w ramach funduszu sołeckiego.

WYMIANA POKRYCIA DACHOWEGO NA BUDYNKU GOSPODARCZYM PRZY ŚWIETLICY W NOWYCH DRZEWCACH

Przeprowadzono niezbędne prace na budynku gospodarczym przylegającym do świetlicy wiejskiej w Nowych Drzewcach polegające na wykonaniu nowego pokrycia dachowego. Prace wykonała firma Zakład Dekarsko-Blacharski Franciszek Giertych ze Wschowy. Wartość prac to kwota 2.100,00 zł. Zadanie sfinansowane było z funduszu sołeckiego w kwocie 1.500,00 zł, pozostała kwota pokryta została z budżetu Gminy.

PRACE REMONTOWE W ŚWIETLICY WIEJSKIEJ W GOLI



W dniu 21 grudnia 2020 roku zakończono prace remontowe w świetlicy w Goli. Zakres prac obejmował: skucie starego tynku z komina i odrestaurowanie komina na nowo, zamontowanie odbiornika wody do rury spustowej oraz wyrównanie kostki na chodniku, zamontowanie rury w posadzce oraz połączenie z rurą spadową odbierającą wodę z dachu i wymiana spękanych płytek posadzkowych na powierzchni 6 m² i na stopniach na powierzchni 3 mb, zamontowanie zabezpieczenia 3 kominów opierzeniem z blachy, wyczyszczenie oraz zabezpieczenie środkami drewno-chronnymi drewnianej

konstrukcji dachowej nad wejściem do sali, montaż krtek wentylacyjnych na kominach. Prace zostały sfinansowane ze środków Zespołu Świetlic w kwocie 6.400,00 zł., także na placu za świetlicą w Goli uzupełniono kostkę brukową na powierzchni 23 m² za kwotę 4.309,00 zł.

WYMIANA DRZWI I OKNA W ŚWIETLICY WIEJSKIEJ W STARYCH DRZEWCACH

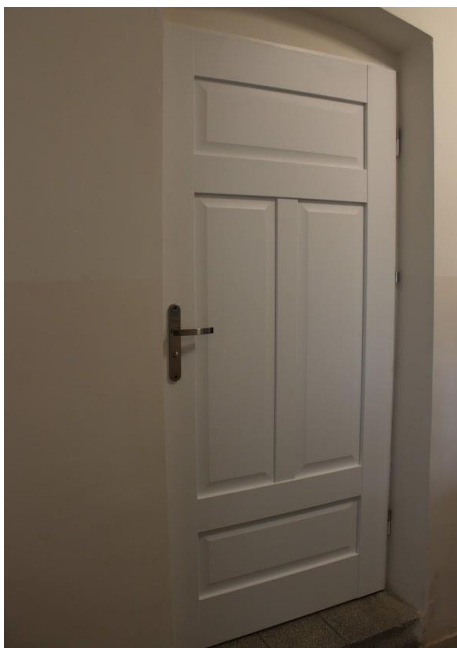

W Świetlicy Wiejskiej w Starych Drzewcach zostały wymienione drzwi wejściowe frontowe prowadzące do korytarza w świetlicy oraz drzwi wejściowe boczne, które prowadzą od razu na salę. Wymieniono także małe okno wychodzące na podwórze. Zmieniło się także oblicze wewnątrz budynku, ponieważ wymieniono troje drzwi wewnętrznych: z korytarza do łazienki, z korytarza na salę oraz z korytarza do pomieszczenia przed kuchnią. Zadanie w kwocie 12.408,00 zł zostało zrealizowane w ramach funduszu sołectkiego wsi Stare Drzewce.

OZNAKOWANIE BUDYNKÓW ŚWIETLIC



Wszystkie budynki świetlic w naszej gminie zostały oznaczone nowymi tablicami. Na tablicy widnieje napis „Gmina Szlichtyngowa” z herbem Szlichtyngowy oraz nazwa odpowiedniej świetlicy. Koszt to kwota 531,00 zł. Wykonawcą tablic była firma Algraf ze Wschowy.

ROZBUDOWA OŚWIETLENIA DROGOWEGO W RAMACH POPRAWY BEZPIECZEŃSTWA

SZLICHTYNGOWA – UL. DWORCOWA



Na ulicy Dworcowej w Szlichtyngowie, wzdłuż osiedla domków jednorodzinnych wybudowane zostało oświetlenie uliczne. Zakres inwestycji obejmował wykonanie dokumentacji projektowej, budowę szafki oświetlenia ulicznego i podziemnej linii kablowej o długości 410 m oraz montaż 10 słupów oświetleniowych z oprawami ledowymi Philips BGP282 LED109-4S/740 DM11 o mocy 67W każda. Zastosowane zostały słupy firmy Elmonter o wysokości 8 m posadowione na betonowym fundamencie, a długość wysięgników wynosi

1,5 m. Zadanie to wykonała firma ENEA Oświetlenie Kościan. Zostało ono sfinansowane ze środków budżetu gminy a jego wartość to kwota 96.122,14 zł.

DOWIESZENIE OPRAW OŚWIETLENIOWYCH



ENEA Oświetlenie Kościan.

W 2020 roku dowieszone zostały oprawy oświetleniowe na istniejących słupach energetycznych w Goli, Wyszanie, Nowych i Małych Drzewcach. W Goli nowa oprawa oświetliła drogę gminną, dojazdy do posesji oraz plac zabaw. W Małych Drzewcach natomiast zamontowana została w pasie drogi gminnej o nr ewid. działki 242. W Wyszanie oprawa oświetleniowa została zamontowana przed mostem na rzece Barycz. Zadania w Goli, Wyszanie i Małych Drzewcach zrealizowano w ramach środków z funduszu sołectkiego ww. miejscowości:

- Dowieszenie oprawy w Goli przy posesji nr 15 – 3.626,04 zł,
- Dowieszenie oprawy w Wyszanie – 1.353,00 zł,
- Dowieszenie oprawy w Małych Drzewcach – 1.353,00 zł.

Na zlecenie Gminy Szlichtyngowa prace wykonała firma

Dowieszono także oprawę oświetleniową w Nowych Drzewcach, w pasie drogi gminnej o nr ewid. działki 256. Z tego tytułu Gmina nie poniosła żadnych kosztów.

MONTAŻ LAMP SOLARNYCH



W 2020 zakupiono i zamontowano dwie lampy solarne zasilane energią słoneczną i wiatrową w Górczynie i Starych Drzewcach. W Górczynie lampa solarna zamontowana została na ulicy Zamysłowskiej (działka ewid. nr 114/5), natomiast w Starych Drzewcach nowo zamontowana lampa solarna doświetla plac zabaw (działka ewid. nr 194/7). Wykonawcą zadania była firma EL-TIM Leszek Szymański z siedzibą w Górczynie. Wartość inwestycji wyniosła 18.500,00 zł brutto. W ramach zadania zamontowano lampy solarne typu Hybryda 50/270/90. Charakterystyka urządzenia: moc żarówki LED lampy solarnej 20-50 W; słup oświetleniowy – wysokość źródła światła 6m; typ akumulatora – żelowy; pojemność akumulatora min. 1x120Ah; moc panelu 1x270Ah; moc turbiny 90W; czujnik zmierzchowy; system ściemniania; programator czasu pracy.

DOKUMENTACJE PROJEKTOWE

W 2020 roku zlecono opracowanie następujących dokumentacji z myślą o realizacji zadań w latach kolejnych:

DROGA PROWADZĄCA NA CMENTARZ W JĘDRZYCHOWICACH

Dnia 31 marca 2020 r. zlecono wykonanie dokumentacji projektowo-kosztorysowej dla zadania pn.: „Remont drogi w Jędrzychowicach” na odcinku 550 mb. Dokumentacja obejmowała remont chodników, nawierzchni drogi oraz remont kanalizacji deszczowej. Wykonawcą prac była firma AS Biuro Projektów i Nadzoru mgr inż. Adam Strzeszyński z siedzibą w Zielonej Górze. Wartość zadania to kwota 30.135,00 zł.

ULICA ŁĄKOWA W SZLICHTYNGOWEJ

Dnia 27 kwietnia 2020 r. zlecono wykonanie dokumentacji projektowo-kosztorysowej dla zadania pn.: „Remont ulicy Łąkowej wraz ze skrzyżowaniem z ulicą Przemysłową w Szlichtyngowej” na odcinku 371 mb. Projekt opracowała firma AS Biuro Projektów i Nadzoru mgr inż. Adam Strzeszyński z siedzibą w Zielonej Górze. Wartość zadania to kwota 9.700,00 zł.

DROGI NA OSIEDLU LEŚNYM W GÓRCZYNIE

Dnia 13 listopada 2020 r. zlecono opracowanie dokumentacji technicznej w zakresie wykonania projektu zmian o budowę zjazdów do posesji wraz z chodnikami, wykonanie projektu stałej organizacji ruchu, przedmiarów i kosztorysów inwestorskich dla zadania pn.: „Budowa nawierzchni i systemu odwadniającego ulic Świerkowej, Sosnowej, Morelowej, Wierzbowej, Wiśniowej i Topolowej w miejscowości Górczyna, gmina Szlichtyngowa”. Wykonawcą usługi projektowej została firma Projektowanie Dróg i Ulic Andrzej Włodarczak z siedzibą we Wschowie. Termin realizacji zadania 31.05.2021 r. Koszt wykonania dokumentacji to kwota 45.000,00 zł.

REMONT ŚWIETLICY WIEJSKIEJ W WYSZANOWIE

Dnia 23 lipca 2020 r. została zawarta umowa na wykonanie dokumentacji projektowo – kosztorysowej dla zadania pn.: „Przebudowa wraz z termomodernizacją istniejącego budynku świetlicy wiejskiej w Wyszanowie” z firmą Przedsiębiorstwo – Projektowo – Budowlane „ARKON” Tomasz Chruszczewski z siedzibą we Wschowie. Opracowanie projektowe obejmuje docieplenie budynku wewnątrz, wymianę instalacji wewnętrznych, przebudowę łazienek, kuchni, zagospodarowanie terenu wokół świetlicy. Termin na wykonanie dokumentacji to 31 maja 2021 r., a wartość zadania to kwota 29.520,00 zł.

WYKONANIE BADAŃ ARCHITEKTONICZNYCH

Dnia 13 listopada 2020 roku Gmina Szlichtyngowa zawarła umowę z firmą ARCHINFO Jakub Drgas, z siedzibą we Wschowie na wykonanie badań architektonicznych ruin kościoła pw. Św. Michała

w Wyszanowie, wpisanego do rejestru zabytków pod numerem 1634 decyzją Wojewódzkiego Konserwatora Zabytków z dnia 15.03.1965 r. Zakres umowy obejmował:

- ✓ Opracowanie programu badań oraz sporządzenie wniosku i uzyskanie pozwolenia Lubuskiego Wojewódzkiego Konserwatora Zabytków na prowadzenie badań architektonicznych,
- ✓ Sporządzenie inwentaryzacji stanu istniejącego zabytku (pomiarowo-rysunkową),
- ✓ Przeprowadzenie kwerendy archiwalnej,
- ✓ Opracowano rozwarstwienia chronologicznego – stratygrafii murów,
- ✓ Dokonanie oceny stanu zachowania zabytku,
- ✓ Sporządzenie sprawozdania i opracowanie wyników badań.

NAPRAWY DRÓG GMINNYCH

NAPRAWA DRÓG O NAWIERZCHNI BITUMICZNEJ

Na podstawie zawartej umowy z Przedsiębiorstwem Drogowo – Melioracyjnym DROGOMEL s.c. z siedzibą w Górze uzupełniono ubytki w drogach o nawierzchni bitumicznej w Szlichtyngowej, tj. ulice Miodową, Browarową, Łąkową, Dożynkową, Wielkopolską, Sikorskiego, ulicę Leśną w Górczynie oraz drogę nr 005843F w Starych Drzewcach i drogę przez m. Dryżyna. Uzupełnienie ubytków po zimie odbywało się przy użyciu masy asfaltowej oraz emulsji i grysów. Wartość wykonanych robót to 9.068,79 zł.

REMONT DROGI W GOLI

Wykonano remont drogi nr 5832F w Goli na odcinku 125 metrów, przy posesjach 49 - 51a. Prace polegały na mechanicznym profilowaniu drogi oraz ułożeniu warstwy o grubości 12 cm kruszywa granitowego frakcji 0-31,5. Dodatkowo w ciągu drogi wyregulowano studzienki kanalizacyjne i wodociągowe. Wartość wykonanych robót to kwota 11.186,85 zł. Wykonawcą robót była firma PDM „DROGOMEL” z siedzibą w Górze. Zadanie sfinansowane było z funduszu sołeckiego w kwocie 7.393.12 zł, pozostała kwota pochodziła z budżetu Gminy.

BIEŻĄCA NAPRAWA DRÓG GMINNYCH

W 2020 roku wykonano niezbędne prace w obrębie dróg gminnych polegające na równaniu nawierzchni i uzupełnieniu ubytków kruszywem. Wyremontowano drogi tłuczniowe w Wyszanowie – droga nr 5814F, Górczynie – droga do Puszczy, droga nr 5801F, Dryżynie (drogi nr ewid. działek 347, 338, 340 i 348), Starych Drzewcach – droga między blokami położona na działce o nr ewid. 523/8, droga nr ewid. działki 449 i w Szlichtyngowej (działka nr ewid. 253/12 oraz ulica Sienkiewicza). Łączna ilość wbudowanego materiału to 250 ton. Znaczna część funduszy na realizację tych zadań pochodziła z funduszy sołeckich poszczególnych wsi, tj. Wyszanów – kwota 1.783,50 zł, Górczyna – 3.000,00 zł, Dryżyna – 3.567,00 zł, Stare Drzewce – 5.000,00 zł, natomiast cała wartość zakupionego materiału to kwota 17.835,00 zł brutto. Materiał zakupiono od PDM DROGOMEL z siedzibą w Górze. Dodatkowo prace usługowe – mechaniczne rozwieszenie materiału – wyceniono na 2.700,00 zł, a wykonawcą robót były Usługi Leśne Adam Młotkowski z Górczyny.

RÓWNANIE DRÓG NA OSIEDLU LEŚNYM I DROGI DO PUSZCZY

W grudniu 2020 r. wykonano remont bieżącej drogi tłuczniowej nr 5801F w Górczynie, na odcinku od drogi powiatowej nr 1009F do ul. Leśnej oraz ulic na os. Leśnym, polegający na mechanicznym profilowaniu nawierzchni dróg. Wykonawcą robót była firma Józefowski Bogdan – Mechanika Maszyn i Urządzeń Rolniczych z siedzibą we Włoszakowicach. Wartość zadania to kwota 3.739,20 zł.

OZNAKOWANIE INFORMACYJNE W ZAMYŚŁOWIE



Na prośbę mieszkańców w Zamysławie przy drodze powiatowej, zamontowano znak informujący o dojeździe do posesji nr 16 i 16a. Projekt oznakowania nawiązuje do znaków, które ustawione zostały w 2019 roku. Koszt to kwota 350,00 zł.

NOWE OZNAKOWANIE DRÓG GMINNYCH



Na prośbę Mieszkańców podjęte zostały działania mające na celu zmianę organizacji ruchu w Szlichtyngowie oraz w Górczynie. Na Rynku w Szlichtyngowie, naprzeciw przystanku komunikacyjnego zmieniono stałą organizację ruchu – zmiana obejmowała wydłużenie możliwości postoju pojazdów do 20 min. Natomiast na pograniczu Szlichtyngowy oraz Górczyny, w ciągu ulicy Leśnej stanęły znaki

informujące o wjeździe i wyjeździe do wyżej wymienionych miejscowości. Dodatkowo, w związku z rozbudową Osiedla Leśnego, na ulicy Kasztanowej umożliwiono ruch pojazdów dojeżdżających do posesji zlokalizowanych przy tej ulicy. I tak na tabliczce pod znakiem „zakaz ruchu w obu kierunkach” pojawił się napis „NIE DOTYCZY DOJAZDU DO POSESJI, ROWERÓW, OBSŁUGI POGRZEBÓW”.

Na koszty tych zadań składają się opracowanie projektu stałej organizacji ruchu w Górczynie, zakup znaków oraz ich montaż. Łączna kwota obu zadań to 3.782,51 zł brutto (w tym 2.000,00 zł pochodziło z funduszu sołectwa Górczyna). Dostawą i montażem znaków zajęła się firma RAWZNAK Sp. z o.o. Sp. k. z siedzibą w Rawiczu.

Projekt stałej organizacji ruchu na Rynku w Szlichtyngowej opracowany został przez pracownika Urzędu Miasta i Gminy Szlichtyngowa.



REGULACJA STUDZIENEK KANALIZACYJNYCH W NOWYCH DRZEWCACH

W Nowych Drzewcach, na drodze powiatowej nr 1011F za przejazdem kolejowo – drogowym w kierunku Sławy zostały wyregulowane pionowo 3 włazy studni kanalizacji sanitarnej. Różnica w powierzchni pomiędzy nawierzchnią jezdni a urządzeniami kanalizacji sanitarnej powodowała hałas przy przejeżdżaniu pojazdów, co negatywnie wpływało na komfort Mieszkańców. Zadanie zostało zrealizowane z budżetu Gminy Szlichtyngowa, a jego wartość to 1.107,00 zł.

ZADANIA WYKONANE NA DROGACH POWIATOWYCH NA TERENIE GMINY SZLICHTYNGOWA

Dzięki dobrej współpracy Gminy Szlichtyngowa ze Starostwem Powiatowym we Wschowie wykonano zadania, o które Gmina zabiegała, w związku z prośbami Mieszkańców.

JĘDRZYCHOWICE



W Jędrzychowicach w pasie drogi powiatowej nr 1009F przy Kościele pw. Św. Jana z Dukli Starostwo Powiatowe zmieniło stałą organizację ruchu, w związku z utworzeniem przejścia dla pieszych – na skrzyżowaniu drogi powiatowej z drogą gminną prowadzącą do cmentarza. Ze względu na krętą na tym odcinku drogę, ograniczono również dopuszczalną prędkość do 40 km/h. Zadanie to obejmowało także wykonanie fragmentu chodnika łączącego się z istniejącym chodnikiem w drodze gminnej.

GOLA



W Goli w pasie drogi powiatowej nr 1010F ulepszono odwodnienie drogi. Starostwo Powiatowe miejscowo wykonało fragmenty koryta ściekowego umożliwiające sprawny odpływ wody opadowej z ulicy do przydrożnego rowu. Ze względu na dość duży spadek terenu w Goli, problemem była rwąca poboczem woda, w trakcie ulewnych opadów. Nowo zastosowane rozwiązanie wpłynęło pozytywnie na bezpieczeństwo ruchu drogowego i estetykę wsi.

STARE DRZEWCE

W Starych Drzewcach zostało utworzone nowe przejście dla pieszych na drodze powiatowej 1011F, pomiędzy Niepublicznym Przedszkolem Stowarzyszenia Rodzin Katolickich a kościołem. W ramach zadania ustawiono nowe oznakowanie pionowe oraz wymalowano oznakowanie poziome. Budowa przejścia dla pieszych przyczyniła się do poprawy bezpieczeństwa uczestników drogi, głównie mieszkańców udających się do kościoła i Przedszkola.

WYKONANIE SIECI WODOCIĄGOWO-KANALIZACYJNEJ

W 2020 roku wykonano zadanie inwestycyjne pn.: „Rozbudowa sieci wodociągowo-kanalizacyjnej na działkach o nr ewid. 87/8, 87/9 i 251 obręb Wyszaków”. W ramach zadania wykonano odcinek sieci wodociągowej o długości 39,9 m wraz z włączeniem do sieci budynku położonego na działce nr 87/8 (Remiza OSP Wyszaków) oraz wykonano odcinek sieci kanalizacyjnej o długości 13,0 m. Ponadto wykonano niezbędne uzbrojenie sieci w postaci trójników, zasuw, hydrantów, studni rewizyjnych, przedmiaru geodezyjnego i geodezyjnej inwentaryzacji powykonawczej. Wartość inwestycji wyniosła 25.799,50 zł. Na zlecenie Gminy Szlichtyngowa zadanie zostało wykonane przez Zakład Gospodarki Komunalnej i Mieszkaniowej w Szlichtyngowej.

KONSERWACJA URZĄDZEŃ ENERGETYCZNYCH



Zakupiono oraz zamontowano nowe obudowy skrzynek energetycznych zlokalizowanych na terenie boisk wiejskich w sołectwie Jędrzychowice i Stare Drzewce. Wartość realizacji zadania wyniosła 5.166,00 zł brutto (koszt wymiany jednej skrzynki: 2.583,00 zł brutto). Wykonawcą zadania była firma EL-TIM Leszek Szymański z siedzibą w Górczynie.

REMONT PRZEPUSTÓW POD DROGAMI GMINNYMI



Wyremontowano 3 przepusty pod drogami gminnymi: dwa w Dryżynie, jeden w Górczynie. Dzięki wykonanym pracom łatwiejszy jest dostęp z drogi gminnej w Dryżynie do drogi śródpolnej przebiegającej koło transformatora – długość przepustu 8 m. Pozostałe dwa, 6-metrowe przepusty wymieniono w ciągu dróg gminnych przecinających rowy melioracyjne, na działkach ewid. nr 354/2 (Dryżyna), 302/2 i 302/3 (Górczyna) – na terenach uprawianych rolniczo. Remont przepustów przyczynił się do regulowania przepływu cieków wodnych, prawidłowego funkcjonowania urządzeń drenarskich, ułatwił dojazd do gruntów rolnych. Prace wykonała Powiatowa Spółka Wodna we Wschowie, a koszty realizacji tego zadania wyniosły 6.994,00 zł brutto.

DOTACJA DLA POWIATOWEJ SPÓŁKI WODNEJ WE WSCHOWIE

W grudniu 2020 r. zakończyła się konserwacja i odbudowa rowów melioracyjnych na terenie Gminy Szlichtyngowa. W celu poprawy gospodarki wodnej, tj. lepszego odprowadzania wód oraz nawadniania obszarów zmeliorowanych, gmina Szlichtyngowa, przy współpracy z Powiatową Spółką Wodną we Wschowie, podjęła działania polegające na konserwacji i odbudowie rowów melioracyjnych. Prace polegały na czyszczeniu rowów melioracyjnych wraz z przepustami oraz odcinkami zarurowanymi i obejmowały: wykoszenie porostów ze skarp rowów, wygrabienie skoszonych porostów, ręczne i mechaniczne odmulenie rowów wraz z rozplantowaniem urobku, ręcznym i mechanicznym oczyszczeniem z namułu przepustów rurowych i odcinków zarurowanych, usunięcie skoszonych porostów, a także udrożnienie zarwanych przepustów. Wykonane zostały następujące prace: Konserwacja rowu R-K20 – 225 m – obręb Górczyna; Konserwacja rowu R-K20 – 360 m – obręb Szlichtyngowa; Konserwacja rowu R-P – 470 m – obręb Jędrzychowice; Konserwacja rowu R-J – 900 m – obręb Zamysłów; Odbudowa rowu R-D5 – 600 m – obręb Gola; Odbudowa rowu R-E – 250 m – obręb Gola. Dzięki podjętym działaniom odnowiono ponad 2,8 km rowów. Całkowita wartość realizacji zadania wyniosła 22.437,00 zł, w tym 10.000,00 zł z dotacji udzielonej przez Gminę Szlichtyngowa Powiatowej Spółce Wodnej we Wschowie.

PRACE KONSERWACYJNE NA ROWIE KRZYCKIM



W dniach od 9 do 27 listopada 2020 r. wykonane zostały prace konserwacyjne Rowu Krzyckiego. Zakres prac obejmował: ręczne wykoszenie porostów gęstych, twardych ze skarb z wygrabieniem, hakowanie przy zarośnięciu powierzchni lustra wody do 60%, ręczne usuwanie zarostów, ręczne ścinanie i karczowanie gęstych krzaków i podszycia, zbieranie śmieci z wywiezieniem. Zadanie realizowane było przez Państwowe Gospodarstwo Wodne „Wody Polskie” Zarząd Zlewni w Zielonej Górze. Wykonawcą robót była firma NOBAMO Zakład Usług Robót Ziemnych i Melioracyjnych Bartłomiej Grochowiak z siedzibą w Starej Górze. Prace przeprowadzono w ramach zadania pn.: „Utrzymanie wód na terenie działania Nadzoru Wodnego we Wschowie,

Zadanie III – Nadzór Wodny we Wschowie Rów Krzycki w km. 35+117 – 28+228, 39-228 – 58+860”. Prace prowadzone były także w granicy administracyjnej Gminy Szlichtyngowa.

ZADANIA Z ZAKRESU OCHRONY ŚRODOWISKA

USUWANIE WYROBÓW ZAWIERAJĄCYCH AZBEST

We wrześniu zostało zakończone zadanie pn. „Usuwanie wyrobów zawierających azbest na terenie Gminy Szlichtyngowa w 2020 r.” Przedmiotowe zadanie polegało na demontażu, zbieraniu, transporcie i unieszkodliwianiu wyrobów zawierających azbest. W wyniku realizacji przedmiotowego zadania z 42 nieruchomości na terenie Gminy usunięto łącznie 18 Mg wyrobów zawierających azbest. Wykonawcą prac była firma „7A” Przedsiębiorstwo Produkcyjno-Usługowe Władysław Bakinowski z Obory. Wartość zadania to kwota 12.164,26 zł. Na realizację tego zadania Gmina Szlichtyngowa pozyskała dofinansowanie z Wojewódzkiego Funduszu Ochrony Środowiska i Gospodarki Wodnej w Zielonej Górze w kwocie 8.514,98 zł co stanowi 70% kosztów realizacji tego zadania. Pozostałe 30% w kwocie 3.649,28 zł sfinansowano ze środków budżetu gminy.

USUWANIE ODPADÓW Z FOLII ROLNICZYCH, SIATKI I SZNURKA DO OWIJANIA BALOTÓW, OPAKOWAŃ PO NAWOZACH I TYPU BIG-BAG

W 2020 roku Gmina Szlichtyngowa zrealizowała zadanie pn. „Usuwanie odpadów z folii rolniczych, siatki i sznurka do owijania balotów, opakowań po nawozach i typu big-bag z terenu Gminy Szlichtyngowa w 2020 r.”. Przedmiotowe zadanie polegało na zbiórce odpadów pochodzących z działalności rolniczej w celu ich odzysku lub unieszkodliwienia. W wyniku realizacji zadania z terenu 8 gospodarstw rolnych usunięto prawie 10 Mg odpadów z tworzyw sztucznych. Wykonawcą zadania była Firma Kowalski z Nietążkowa, oddział we Wschowie. Wartość zadania wyniosła 6.972,02 zł. Zadanie to było możliwe do zrealizowania w związku z uzyskaniem przez Gminę Szlichtyngowa dotacji w wysokości 4.980,00 zł z Narodowego Funduszu Ochrony Środowiska i Gospodarki Wodnej w Warszawie na podstawie umowy nr 1331/2020/04/OZ-UP-go/D z dnia 26 czerwca 2020 r. oraz przy udziale środków budżetu gminy w wysokości 1.992,02 zł.

KOSZENIE UPRAWY W GOLI

W 2020 r. wykonano prace polegające na wykoszeniu chwastów w uprawie lasu w Goli na działce o nr. ewid. 153. Wykonano również zabiegi związane z zabezpieczeniem sadzonek przed zgryzaniem. Wykonawcą usługi była firma Adam Młotkowski Usługi Leśne z Górczyny. Roboty zakończono i odebrano 3 listopada 2020 r. Koszt wykonania usługi wyniósł 3.000,00 zł.

MONTAŻ ŁAWEK W PARKU GÓRCZYŃSKIM



Na prośbę mieszkańców, w Parku Górczyńskim przy ścieżce spacerowej ustawiono dwie ławki. Wartość zakupu to kwota 954,48 zł. Ławki zakupiono w P.P.H.U. REKORD, ul. Aleksandrowska 2/6 95-050 Konstantynów Łódzki, montaż wykonali pracownicy Zakładu Gospodarki Komunalnej i Mieszkaniowej w Szlichtyngowej za kwotę 150,00 zł. Zadanie zrealizowano z budżetu Gminy.

DOTACJE POZYSKANE PRZEZ GMINĘ SZLICHTYNGOWA

W 2020 roku Gmina Szlichtyngowa pozyskała dotacje ze środków zewnętrznych w łącznej kwocie 3.068.684,68 zł. Wysokość dotacji pozyskanych przez Gminę Szlichtyngowa w 2020 roku obrazuje poniższa tabela.

Lp.	Zadanie	Źródło dotacji	Kwota dotacji
1.	Przebudowa wraz z termomodernizacją istniejącego budynku świetlicy wiejskiej w Wyszanowie.	Rządowy Fundusz Inwestycji Lokalnych	1.275.000,00 zł
2.	Rozbudowa z przebudową istniejącego budynku wraz ze zmianą sposobu użytkowania na pomieszczenia świetlicy wiejskiej w Dryżynie.	Rządowy Fundusz Inwestycji Lokalnych	1.020.000,00 zł
3.	Budowa nawierzchni i systemu odwadniającego ulic Świerkowej, Sosnowej, Morelowej, Wierzbowej, Wiśniowej i Topolowej w miejscowości Górczyna, gmina Szlichtyngowa o budowę zjazdów do posesji wraz z chodnikami.	Rządowy Fundusz Inwestycji Lokalnych	500.000,00 zł
4.	Dostawa pomocy dydaktycznych niezbędnych do realizacji podstawy programowej z przedmiotów przyrodniczych dla Szkoły Podstawowej im. Danuty Siedzikówny „Inki” w Starych Drzewcach.	Ministerstwo Edukacji Narodowej ze środków rezerwy części ogólnej subwencji oświatowej	75.000,00 zł
5.	Projekt grantowy pn. Zdalna Szkoła-wsparcie Ogólnopolskiej Sieci Edukacyjnej w systemie kształcenia zdalnego.	Program Operacyjny Polska Cyfrowa na lata 2014-2020	59.999,80 zł
6.	Projekt grantowy pn. Zdalna Szkoła+-wsparcie Ogólnopolskiej Sieci Edukacyjnej w systemie kształcenia zdalnego.	Program Operacyjny Polska Cyfrowa na lata 2014-2020	53.726,40 zł
7.	Rozbudowa placu zabaw i siłowni zewnętrznej w m. Jędrzychowice.	Krajowy Ośrodek Wsparcia Rolnictwa OT Gorzów Wlkp. Filia Zielona Góra	29.744,00 zł
8.	Subwencja oświatowa z przeznaczeniem na zakup przez nauczycieli sprzętu komputerowego pomocnego w prowadzeniu nauki w trybie zdalnym.	Ministerstwo Edukacji Narodowej	26.500,00 zł

9.	Zakup systemu nawadniającego na boisko sportowe w Szlichtyngowej.	Budżet Województwa Lubuskiego na 2020 r.- dotacja celowa na dofinansowanie zadań własnych gmin i powiatów z zakresu kultury fizycznej i turystyki-"Nawadnianie boisk piłkarskich"	11.224,98 zł
10.	Usuwanie wyrobów zawierających azbest z terenu Gminy Szlichtyngowa w 2020 r.	NFOŚiGW – 50% WFOŚiGW – 50%	8.514,98 zł
11.	Usuwanie odpadów z folii rolniczych, siatki i sznurka do owijania balotów, opakowań po nawozach i typu big-bag z terenu Gminy Szlichtyngowa w 2020 r.	NFOŚiGW	4.980,00 zł
12.	Działalność Klubu Senior+.	Ministerstwo Rodziny i Polityki Społecznej	3.769,54 zł
Razem			3.068.684,68 zł

FUNDUSZ SOŁECKI

Ustawa o funduszu sołeckim wprowadziła system wsparcia inicjatyw lokalnych, który ułatwia realizację ważnych społecznie przedsięwzięć na terenie Sołectwa. Ustawa o funduszu sołeckim przyczyniła się do znacznego wzrostu aktywności społecznej i inicjatyw obywatelskich na terenach wiejskich. Fundusz sołecki to środki wyodrębnione w ramach budżetu gminy, które są przeznaczone dla sołectw. W ramach Funduszu Sołeckiego w 2020 roku wykonano następujące przedsięwzięcia:

Lp.	Sołectwo	Cel	Kwota [zł]
1	Dryżyna		
		Zakup kruszywa i remont dróg wiejskich	5.000,00
		Koszenie traw i sprzątanie przystanków	900,02
		zakup kosiarki	1.760,00
		Dofinansowanie do projektu budowy świetlicy	5.000,00
		Kultywowanie tradycji	2.889,30
		Zakup sprzętu, AGD, RTV	254,00
		Zakupy bieżące sołectwa (środki czystości, art. spożywcze)	421,09
		Materiały do tablicy informacyjnej	470,48
		Zakup pudełek	318,56
		łącznie	17.013,45
2	Gola		
		Naprawa drogi gminnej przy posesjach 51a, b, c	7.393,12
		Wsparcie OSP Gola	2.000,00
		Estetyka wsi, zakup paliwa, części, opłata za koszenie, remont kosiarki, itp.	4.250,00
		Konserwacja oświetlenia ulicznego – zakup i montaż oprawy oświetleniowej	2.700,00
		Organizacja imprez kulturalnych	1 336,64
		Zakup namiotów, ławostolów, oświetlenia	7 486,00
		Doposażenie świetlicy	999,99
		łącznie	26.165,75
3	Górczyna		
		Naprawa dróg gminnych, przepustów, rowów, wynajem np. koparko-ładowarki	3.000,00
		Projekt i ustawienie znaków drogowych na Osiedlu Leśnym	2.000,00

	Utrzymanie czystości i porządku – koszenie, zakup paliwa, żyłki, sadzenie kwiatów, krzewów, drzewek, dekoracje kwiatami sztucznymi	488,73
	Zakup słupa oświetleniowego	9.250,00
	Kultywowanie tradycji – Dzień Kobiet, Dzień Dziecka, Dzień Matki, Mikołajki, Dożynki oraz inne spotkania	2.499,29
	Wyposażenie budynku w niezbędny sprzęt (umywalka, zlewozmywak, szafka) podłączenie wody i kanalizacji	7.585,13
	Zakup i montaż piłkochwyłów	4.734,96
	Poprawienie ogrodzenia na placu zabaw	765,00
	łącznie	30.323,11
4	Jędrzychowice	
	Utrzymanie terenów zielonych, w tym:	
	Koszenie	2.477,50
	Obsadzenie klombów	490,56
	Zakup paliwa i eksploatacja kosiarki	1.111,08
	Zakup i montaż klimatyzacji	14.990,00
	Utwardzenie posadzki w garażu znajdującym się na terenie przy świetlicy wiejskiej	790,00
	Imprezy kulturalne	1.266,09
	Urządzenie placu zabaw na terenie sołectwa	14.234,96
	Wyposażenie świetlicy	308,36
	łącznie	35.668,55
5	Kowalewo	
	Remont dróg (zakup materiałów i usługi)	5.768,83
	Zakup paliwa do kosiarki	1.499,06
	Mikołajkowe paczki dla dzieci	1.000,00
	Zakup farby i niezbędnych rzeczy – odnowienie i zabezpieczenie wiaty	297,32
	Wymiana instalacji elektrycznej i lamp w sali wiejskiej	10.000,00
	łącznie	18.565,21
6	Nowe Drzewce i Małe Drzewce	
	Utrzymanie zieleni: zakup paliwa, akcesoria do kosy, kwiaty, drzewka, gazony	704,38
	Doposażenie Świetlicy w Małych Drzewach	6.000,00
	Doposażenie Świetlicy w Nowych Drzewcach	6.800,00
	Naprawa dachu przy budynku świetlicy w Nowych Drzewcach	1.500,00
	Imprezy integracyjne- konkurs mikołajkowy, wieniec dożynkowy, Dzień Kobiet, Dzień Dziecka, Andrzejki	1.600,00
	Wyrównanie terenu przy świetlicy w Małych Drzewcach	1.000,00
	Zakup lampy ulicznej	1.353,00
	łącznie	18.957,38
7	Stare Drzewce	
	Remont dróg gminnych	5.000,00
	Doposażenie OSP	1.000,00
	Kształtowanie wizerunku i estetyki wsi – koszenie, zakup worków na śmieci, narzędzi, roślin, żyłki i paliwa, serwis kosiarki, malowanie przystanku, zakup gazonów, ziemi	1.489,45
	Zakup kosiarki spalinowej	1.760,00
	Zamontowanie lampy solarnej na placu zabaw	9.140,00
	Imprezy integracyjne: opłatek, Dzień Dziecka, Dożynki, Andrzejki, itp.	2.294,58

	Kultura i aktywizacja mieszkańców, warsztaty plastyczne, muzyczne, kulinarne, bieżąca działalność świetlicy	283,91
	Remont i doposażenie sali wiejskiej	14.907,99
	Doposażenie placu zabaw, zabezpieczenie słupa energetycznego, zakup i montaż ławek, koszy na śmieci, stojaka na rowery, doniczek, ziemi itp.	3.242,96
	łącznie	39.118,89
8	Wyszanów	
	Remont dróg	2.333,49
	Zakup dodatkowego sprzętu dla OSP i remizy	1.500,00
	Wykaszenie terenów zielonych, zakup paliwa, części, kwiatów	1.996,43
	Zakup i montaż lamp i konserwacja istniejących	1.353,00
	Integracja i organizacja imprez okolicznościowych, dożynki, zakup materiałów do wieńca, Dzień Dziecka, itp.	1.600,00
	Zakupy związane z funkcjonowaniem klubu: gry, papier, kredki, itp.	581,83
	Wykonanie i montaż szafy do klubu przy świetlicy	2.400,00
	łącznie	11.764,75
9	Zamysłów	
	Wiata przystankowa – zakup i montaż	4.000,00
	Kształtowanie wizerunku wsi – utrzymanie zieleni, koszenie, zakup żyłki, oleju, nożycy tnących, paliwa, cebulek kwiatów, krzewy, doniczki, itp.	948,77
	Doposażenie świetlicy i remont. Zakup zmywarko-wyparzarki, wymiana drzwi	12.882,23
	Zakup i postawienie blaszanego pomieszczenia gospodarczego (garaż), wylanie posadzki, rozbiórka starego budynku	5.000,00
	łącznie	22.831,00

6. ZAGOSPODAROWANIE PRZESTRZENNE

STUDIUM UWARUNKOWAŃ I KIERUNKÓW ZAGOSPODAROWANIA PRZESTRZENNEGO GMINY

Gmina posiada obowiązujące studium uwarunkowań i kierunków zagospodarowania przestrzennego – przyjęte Uchwałą Nr VIII/76/99 Rady Gminy i Miasta Szlichtyngowa z dnia 15 lipca 1999 r.

MIJSCOWE PLANY ZAGOSPODAROWANIA PRZESTRZENNEGO

Gmina posiada 10 obowiązujących planów zagospodarowania przestrzennego obejmujących powierzchnię 5107 ha, co stanowi 51,34% powierzchni Gminy.

Lp.	Nazwa miejscowego planu zagospodarowania przestrzennego	Nr uchwały	Publikacja
1	Zmiana miejscowego planu zagospodarowania przestrzennego Gminy i Miasta Szlichtyngowa z dnia 14.12.1992 r. w części dotyczącej miasta Szlichtyngowa i wsi Górczyna	Uchwała Nr XII/116/99 Rady Gminy i Miasta Szlichtyngowa z dnia 30 grudnia 1999 r.	Dz. Urz. Woj. Lubuskiego Nr 25A, poz. 263
2	Zmiana miejscowego planu zagospodarowania przestrzennego Gminy i Miasta Szlichtyngowa z dnia 14.12.1992 r. w części dotyczącej wsi Wyszanów	Uchwała Nr XII/117/99 Rady Gminy i Miasta Szlichtyngowa z dnia 30 grudnia 1999 r.	Dz. Urz. Woj. Lubuskiego Nr 25A, poz. 264
3	Zmiana miejscowego planu zagospodarowania przestrzennego Gminy i Miasta Szlichtyngowa z dnia 14.12.1992 r. w części dotyczącej wsi Zamysłów	Uchwała Nr XII/118/99 Rady Gminy i Miasta Szlichtyngowa z dnia 30 grudnia 1999 r.	Dz. Urz. Woj. Lubuskiego Nr 25A, poz. 265
4	Zmiana miejscowego planu zagospodarowania przestrzennego Gminy i Miasta Szlichtyngowa z dnia 14.12.1992 r. w części dotyczącej wsi Dryżyna	Uchwała Nr XII/119/99 Rady Gminy i Miasta Szlichtyngowa z dnia 30 grudnia 1999 r.	Dz. Urz. Woj. Lubuskiego Nr 25A, poz. 266
5	Zmiana miejscowego planu zagospodarowania przestrzennego Gminy i Miasta Szlichtyngowa z dnia 14.12.1992 r. w części dotyczącej wsi Małe Drzewce, Nowe Drzewce i Stare Drzewce	Uchwała Nr XII/120/99 Rady Gminy i Miasta Szlichtyngowa z dnia 30 grudnia 1999 r.	Dz. Urz. Woj. Lubuskiego Nr 25A, poz. 267
6	Zmiana miejscowego planu zagospodarowania przestrzennego Gminy i Miasta Szlichtyngowa z dnia 14.12.1992 r. w części dotyczącej wsi Gola	Uchwała Nr XII/121/99 Rady Gminy i Miasta Szlichtyngowa z dnia 30 grudnia 1999 r.	Dz. Urz. Woj. Lubuskiego Nr 25A, poz. 268
7	Zmiana miejscowego planu zagospodarowania przestrzennego Gminy i Miasta Szlichtyngowa z dnia 14.12.1992 r. w części dotyczącej wsi Jędrzychowice, Kowalewo	Uchwała Nr XII/122/99 Rady Gminy i Miasta Szlichtyngowa z dnia 30 grudnia 1999 r.	Dz. Urz. Woj. Lubuskiego Nr 25A, poz. 269
8	Zmiana nr 1 i 2 miejscowego planu ogólnego zagospodarowania przestrzennego Miasta i Gminy Szlichtyngowa (teren bazy Szlichtyngowa)	Uchwała Nr XX/16/96 Rady Gminy i Miasta Szlichtyngowa z dnia 4 grudnia 1996 r.	Dz. Urz. Woj. Leszczyńskiego Nr 11, poz. 53
9	Miejscowy plan zagospodarowania przestrzennego terenu w obrębie Gola, Górczyna i Zamysłów, gmina Szlichtyngowa (teren górniczy)	Uchwała Nr XXV/120/16 Rady Miejskiej Szlichtyngowa z dnia 19 sierpnia 2016 r.	Dz. Urz. Woj. Lubuskiego z 2016, poz.1796 (obow. od 22.09.2016)
10	Miejscowy plan zagospodarowania przestrzennego terenu w obrębie Dryżyna, gmina Szlichtyngowa	Uchwała Nr XXV/135/16 Rady Miejskiej Szlichtyngowa z dnia 15 grudnia 2016 r.	Dz. Urz. Woj. Lubuskiego z 2017, poz.77 (obow. od 22.09.2016)

W 2019 roku Rada Miejska Szlichtyngowa podjęła Uchwałę Nr IX/73/19 z dnia 4 lipca 2019 r. w sprawie przystąpienia do sporządzenia miejscowego planu zagospodarowania przestrzennego dla obszaru w rejonie wsi Stare Drzewce, Nowe Drzewce i Małe Drzewce. W ramach

podpisanej w dniu 10 września 2019 r. umowy z wykonawcą firmą: Pracownia Projektowo-Usługowa „Gama” s.c. z siedzibą w Obornikach Śląskich na opracowanie: „Projektu miejscowego planu zagospodarowania przestrzennego dla obszaru położonego w rejonie wsi Stare Drzewce, Nowe Drzewce i Małe Drzewce”, w lutym 2020 r. do instytucji i organów właściwych do uzgadniania i opiniowania planu, została wysłana prośba o zaopiniowanie projektu mpzp. 1 lipca 2020 roku Burmistrz Miasta i Gminy Szlichtyngowa przekazał sołtysom obwieszczenie o wyłożeniu do publicznego wglądu projektu mpzp dla obszaru zagospodarowania przestrzennego dla obszaru w rejonie wsi Stare Drzewce, Nowe Drzewce i Małe Drzewce. Wyłożenie projektu planu do publicznego wglądu zostało również wywieszone do publicznej wiadomości oraz udostępnione w Biuletynie Informacji Publicznej i opublikowane z dniem 1 lipca 2020 roku w Gazecie Lubuskiej. Termin dyskusji publicznej został wyznaczony na 14 lipca 2020 roku w świetlicy miejskiej w Szlichtyngowie. Do 31 lipca 2020 roku projekt miejscowego planu zagospodarowania przestrzennego był wyłożony do publicznego wglądu. Do 17 sierpnia 2020 roku można było wnieść uwagi do projektu. W terminie składania uwag zostało złożonych 9 wniosków o zmiany do projektu mpzp. Zostały one zarejestrowane, rozpatrzone, częściowo uwzględnione oraz odrzucone z powodu niezgodności ze studium uwarunkowań i kierunków zagospodarowania przestrzennego Gminy i Miasta Szlichtyngowa.

SYSTEM INFORMACJI PRZESTRZENNEJ E-MAPA

W ramach portalu mapowego www.szlichtyngowa.e-mapa.net dostępny jest System Informacji Przestrzennej Gminy Szlichtyngowa. Usługa daje możliwość przeglądania obowiązujących na terenie Gminy miejscowych planów zagospodarowania przestrzennego oraz studium uwarunkowań i kierunków zagospodarowania przestrzennego. Dzięki tej usłudze wszyscy zainteresowani bez wychodzenia z domu mogą m.in. sprawdzić czy konkretna działka objęta jest miejscowym planem zagospodarowania przestrzennego lub jakie jest jej przeznaczenie w studium.

DROGI GMINNE

Drogi publiczne gminne

Nawierzchnia	w granicach adm. miasta		poza granicami adm. miasta	
	L- lokalna	D- dojazdowa	L- lokalna	D- dojazdowa
bitumiczna	3,056 km	0,551 km	4,209 km	0,137 km
kostka brukowa	0,247 km	0,402 km	0 km	0 km
brukowcowa	0 km	0,590 km	0 km	0,123 km
tłuczniowa	0,222 km	0,204 km	2,014 km	0,163 km
naturalna	1,088 km	0,720 km	173,861 km	5,046 km
suma	7,080 km		185,553 km	

7. POMOC SPOŁECZNA

STRATEGIA INTEGRACJI I ROZWIĄZYWANIA PROBLEMÓW SPOŁECZNYCH

Podstawowym zadaniem pomocy społecznej jest zgodnie z obowiązującymi przepisami, rozpoznawanie i zaspokajanie niezbędnych potrzeb życiowych osób i rodzin, które własnym staraniem nie są w stanie pokonać trudności życiowych oraz umożliwienie im życia w warunkach odpowiadających godności człowieka. Pomoc społeczna powinna dążyć do usamodzielnienia osób i rodzin oraz ich integracji ze środowiskiem. Katalog osób uprawnionych do uzyskiwania pomocy oraz sytuacji, w jakich pomoc może zostać udzielona zawarty w ustawie o pomocy społecznej nie jest katalogiem zamkniętym. Osoba oczekująca pomocy powinna współdziałać w rozwiązywaniu swojej trudnej sytuacji. Zmusza to osoby wymagające wsparcia do zmiany postawy na ogół biernej i roszczeniowej na postawę aktywną w rozwiązywaniu własnych potrzeb.

Miejsko-Gminny Ośrodek Pomocy Społecznej w Szlichtyngowej (M-GOPS) w roku 2020 r. dążył do zmiany postrzegania go w świadomości społeczności lokalnej, gdyż nie jest już tylko instytucją wypłacającą świadczenia pieniężne, lecz dzięki nowym formom wsparcia o charakterze niepieniężnym, przyczynia się skuteczniej do usamodzielniania rodziny i przeciwdziałania społecznej marginalizacji grup zagrożonych wykluczeniem społecznym.

Kierunki działań ośrodka na przyszłe lata określa:

- Strategia Rozwiązywania Problemów Społecznych w Gminie Szlichtyngowa na lata 2019-2024
- Gminny Program Wspierania Rodziny na terenie Gminy Szlichtyngowa na lata 2018-2020.

Pomoc społeczna udzielana jest ze względu na trudne sytuacje życiowe. Ustawa o pomocy społecznej nie konkretyzuje tych sytuacji, wymienia jedynie najczęstsze powody ich powstawania. Osoba, która znalazła się w trudnej sytuacji życiowej, innej niż wymienione w ustawie, ma prawo zwrócenia się do ośrodka pomocy społecznej o udzielenie pomocy. Obowiązkiem takiej osoby przy udzielaniu pomocy jest jej współdziałanie w rozwiązywaniu swojej trudnej sytuacji życiowej.

Celem działania ośrodka jest doprowadzić do życiowego usamodzielniania się osób i rodzin oraz ich integracji ze środowiskiem, jak również zapobiegać powstawaniu nowych problemów społecznych rodzących zapotrzebowanie na świadczenia pomocy społecznej.

INFORMACJA O JEDNOSTCE

Pracownicy zatrudnieni w Ośrodku spełniają wymagania ustawowe w zakresie posiadania kwalifikacji. Wykonują swoje obowiązki stosownie do potrzeb mieszkańców Gminy – zarówno indywidualnych jak i zbiorowych potrzeb społeczności lokalnej – w oparciu o obowiązujące w Ośrodku procedury a także przepisy prawa.

Według stanu na dzień 31 grudnia 2020 r. w M-GOPS zatrudnionych jest 12 osób. Trzech pracowników socjalnych, asystent rodziny, referent ds. świadczeń rodzinnych, referent ds. świadczeń wychowawczych, referent ds. funduszu alimentacyjnego, referent ds. księgowych, opiekun środowiskowy, opiekun Klubu Senior+, główna księgowa i kierownik jednostki.

Struktura zatrudnienia	Liczba osób	Liczba etatów (osoby zatrudnione na umowę o pracę)
OGÓŁEM	12	11 i 1/4
Kierownik M-GOPS	1	1
Główny księgowy	1	3/4
Referent ds. świadczeń rodzinnych	1	1
Referent ds. funduszu alimentacyjnego	1	1
Pracownik socjalny – specjalista pracy socjalnej	1	1
Pracownik socjalny	2	2
Asystent rodziny	1	1
Referent ds. księgowości	1	1
Opiekun środowiskowy	1	1
Opiekun Klubu Senior+	1	1/2
Referent ds. świadczeń wychowawczych	1	1

W celu podniesienia kwalifikacji pracowników oraz efektywności pracy– pracownicy MGOPS brali udział w szkoleniach, seminariach, konferencjach. Dzięki tym szkoleniom pracownicy mają możliwość zaktualizowania posiadanej wiedzy, poprawy warsztatu pracy, doskonalenia umiejętności interpersonalnych i społecznych.

Ośrodek wykonując swoje zadania współpracował z:

- Samorządem lokalnym;
- Miejsko-Gminną Komisją ds. Profilaktyki i Rozwiązywania Problemów Alkoholowych – Punktem Konsultacyjnym;
- Szkołami Podstawowymi;
- Przedszkolami;
- Pedagogiem szkolnym;
- Powiatowym Centrum Pomocy Rodzinie;
- Komendą Powiatową Policji;
- Parafią Rzymsko-Katolicką;
- Poradnią Pedagogiczno–Psychologiczną;
- Zakładem Opieki Zdrowotnej Lekarza Rodzinnego;
- Pielęgniarką środowiskową;
- Zespołem Świetlic;
- Kuratorami zawodowymi i społecznymi działającymi przy Sądzie Rejonowym we Wschowie;
- Biblioteką Publiczną;

w oparciu o obowiązujące przepisy prawa.

KOSZTY REALIZACJI ZADAŃ

Koszty zadań realizowanych przez Miejsko-Gminny Ośrodek Pomocy Społecznej w Szlichtyngowej przedstawia poniższa tabela.

Lp.	Zadanie	Dotacja [zł]	Źródło dotacji	Środki własne [zł]	Wartość realizacji zadania [zł]
1.	Asystent Rodziny	1 700,00	Lubuski Urząd Wojewódzki	41 345,07	43 045,07
2.	„Dobry Start”	197 780,00	Lubuski Urząd Wojewódzki	-	197 780,00
3.	Karta Dużej Rodziny	133,85	Lubuski Urząd Wojewódzki	-	133,85
4.	Pomoc materialna dla uczniów	43 841,34	Lubuski Urząd Wojewódzki	10 960,34	54 801,68
5.	Świadczenia wychowawcze 500+	5 294 483,07	Lubuski Urząd Wojewódzki	-	5 294 483,07
6.	Świadczenia rodzinne	2 388 438,91	Lubuski Urząd Wojewódzki	-	2 388 438,91
7.	Zasiłki stałe	119 277,28	Lubuski Urząd Wojewódzki	-	119 277,28
8.	Zasiłki okresowe	144 714,49	Lubuski Urząd Wojewódzki	-	144 714,49
9.	Zasiłki celowe	-	-	32 883,35	32 883,35
10.	Posiłek w domu i w szkole	163 111,32	Lubuski Urząd Wojewódzki	75 879,63	238 990,95
11.	Klub Senior+	3 769,54	Lubuski Urząd Wojewódzki	28 169,05	31 938,59
12.	Usługi opiekuńcze	16 994,25	Lubuski Urząd Wojewódzki	29 762,57	46 756,82

ASYSTENT RODZINY I PIECZA ZASTĘPCZA

Rodziny, które przeżywają trudności w wypełnianiu funkcji opiekuńczo-wychowawczej, mogą otrzymać wsparcie ze strony gminy w postaci asystenta rodziny. Możliwość taka wynika z ustawy o wspieraniu rodziny i systemie pieczy zastępczej.

Szczegółowe zadania asystenta rodziny określa art. 15 ust. 1 ustawy z dnia 9 czerwca 2011 r. o wspieraniu rodziny i systemie pieczy zastępczej.

Do zadań asystenta rodziny należy w szczególności:

- 1) opracowanie i realizacja planu pracy z rodziną we współpracy z członkami rodziny i w konsultacji z pracownikiem socjalnym;
- 2) opracowanie, we współpracy z członkami rodziny i koordynatorem rodzinnej pieczy zastępczej, planu pracy z rodziną, który jest skoordynowany z planem pomocy dziecku umieszczonemu w pieczy zastępczej;
- 3) pomoc rodzinom w poprawie ich sytuacji życiowej, w tym w zdobywaniu umiejętności prawidłowego prowadzenia gospodarstwa domowego;
- 4) udzielanie pomocy rodzinom w rozwiązywaniu problemów socjalnych;
- 5) udzielanie pomocy rodzinom w rozwiązywaniu problemów psychologicznych;
- 6) udzielanie pomocy rodzinom w rozwiązywaniu problemów wychowawczych z dziećmi;
- 7) wspieranie aktywności społecznej rodzin;
- 8) motywowanie członków rodzin do podnoszenia kwalifikacji zawodowych;
- 9) udzielanie pomocy w poszukiwaniu, podejmowaniu i utrzymywaniu pracy zarobkowej;

- 10) motywowanie do udziału w zajęciach grupowych dla rodziców, mających na celu kształtowanie prawidłowych wzorców rodzicielskich i umiejętności psychospołecznych;
- 11) udzielanie wsparcia dzieciom, w szczególności poprzez udział w zajęciach psychoedukacyjnych;
- 12) podejmowanie działań interwencyjnych i zaradczych w sytuacji zagrożenia bezpieczeństwa dzieci i rodzin;
- 13) prowadzenie indywidualnych konsultacji wychowawczych dla rodziców i dzieci;
- 14) realizacja zadań określonych w ustawie z dnia 4 listopada 2016 r. o wsparciu kobiet w ciąży i rodzin „Za życiem”;
- 15) prowadzenie dokumentacji dotyczącej pracy z rodziną;
- 16) dokonywanie okresowej oceny sytuacji rodziny;
- 17) monitorowanie funkcjonowania rodziny po zakończeniu pracy z rodziną;
- 18) sporządzanie, na wniosek sądu, opinii o rodzinie i jej członkach;
- 19) współpraca z jednostkami administracji rządowej i samorządowej, właściwymi organizacjami pozarządowymi oraz innymi podmiotami i osobami specjalizującymi się w działaniach na rzecz dziecka i rodziny;
- 20) współpraca z zespołem interdyscyplinarnym lub grupą roboczą oraz innymi podmiotami, których pomoc przy wykonywaniu zadań uzna się za niezbędną.

Miejsko-Gminny Ośrodek Pomocy Społecznej w Szlichtyngowej zatrudnia jednego asystenta rodziny, który pracuje maksymalnie z 15 rodzinami.

W roku 2020 na terenie gminy Szlichtyngowa asystenturą było objętych:

Rok	Liczba rodzin objętych asystenturą	Liczba dzieci w rodzinach
2020	12	38

Praca asystenta rodziny ma na celu poprawę sytuacji w danej rodzinie. W przypadku poprawy sytuacji w rodzinie asystent kończy pracę z rodziną.

Powód zakończenia pracy asystenta	2020
Poprawa sytuacji w rodzinie	1
Brak współpracy	0
Zmiana miejsca zamieszkania rodziny	0

Asystent rodziny po zakończeniu pracy z rodziną, w której nastąpiła poprawa sytuacji na ogół otrzymuje kolejną rodzinę, w której występują problemy opiekuńczo-wychowawcze. Oznacza to, że w Gminie Szlichtyngowa zamieszkują rodziny, które wymagają wsparcia asystenta rodziny.

Ustawa z dnia 9 czerwca 2011 r. o wspieraniu rodziny i systemie pieczy zastępczej określa zasady i formy wspierania rodziny przeżywającej trudności w wypełnianiu funkcji opiekuńczo-wychowawczych, oraz zasady i formy sprawowania pieczy zastępczej, traktując je, jako dopełniające się i wzajemnie powiązane. Zgodnie z ustawą zadaniem gminy jest szeroko pojęta profilaktyka, praca z rodziną i pomoc w opiece i wychowaniu dziecka. Natomiast zadania związane ze sprawowaniem rodzinnej i instytucjonalnej pieczy zastępczej przypisane zostały powiatom. W myśl ww. ustawy piecza zastępcza jest sprawowana w formie rodzinnej (w rodzinie zastępczej) i instytucjonalnej (w placówce opiekuńczo-wychowawczej).

Zgodnie z ustawą o wspieraniu rodziny i systemie pieczy zastępczej, za dziecko umieszczone w placówce opiekuńczo – wychowawczej, rodzinie zastępczej albo w rodzinnym domu dziecka, gmina właściwa ze względu na miejsce zamieszkania dziecka przed umieszczeniem go po raz pierwszy w pieczy zastępczej, ponosi wydatki. W pierwszym roku pobytu dziecka w pieczy zastępczej gmina ponosi 10% wydatków na opiekę i wychowanie dziecka, w drugim roku - 30% a w trzecim i następnych latach - 50%.

Do ww. wydatków zalicza się: świadczenie na pokrycie kosztów utrzymania dziecka w rodzinie zastępczej lub w rodzinnym domu dziecka, placówce opiekuńczo-wychowawczej, regionalnej placówce opiekuńczo-terapeutycznej lub interwencyjnym ośrodku preadopcyjnym, dodatek do świadczenia na pokrycie kosztów utrzymania dziecka, dofinansowanie do wypoczynku dziecka, świadczenie na pokrycie niezbędnych wydatków związanych z potrzebami przyjmowanego dziecka, świadczenie przyznane w związku z wystąpieniem zdarzenia losowego lub innego zdarzenia mającego wpływ na jakość sprawowanej opieki.

	2020 rok
Dzieci umieszczone w pieczy zastępczej z terenu Gminy Szlichtyngowa	8
Koszty poniesione przez Gminę na utrzymanie dzieci w pieczy zastępczej	130 666,03 zł

PROGRAM „DOBRY START”

Program „Dobry Start” to 300 złotych jednorazowego wsparcia dla wszystkich uczniów rozpoczynających rok szkolny. Rodziny otrzymują świadczenie bez względu na dochód. Program obejmuje dzieci wychowujące się zarówno w rodzinach, jak i te przebywające w pieczy zastępczej. Świadczenie „Dobry start” przysługuje raz w roku na rozpoczynające rok szkolny dzieci do ukończenia przez nie 20 roku życia. Dzieci niepełnosprawne uczące się w szkole otrzymują świadczenie do ukończenia przez nie 24 roku życia.

W 2020 roku na podstawie złożonych wniosków o przyznanie świadczenia „Dobry Start”, wypłacono 638 świadczeń na łączną kwotę 191.400,00 zł + koszty obsługi w kwocie 6 380,00 zł.

KARTA DUŻEJ RODZINY

Ogólnopolska Karta Dużej Rodziny to system zniżek dla rodzin wielodzietnych. Jej posiadacze mają możliwość korzystania z katalogu oferty kulturalnej, rekreacyjnej czy transportowej na terenie całego kraju. Zniżek mogą udzielać nie tylko instytucje publiczne, ale również przedsiębiorcy prywatni. Przystępując do programu zyskują prawo do posługiwania się znakiem „Tu honorujemy Kartę Dużej Rodziny”. Karta przysługuje niezależnie od uzyskiwanych dochodów rodzinom, z co najmniej trójką dzieci:

- w wieku do ukończenia 18 roku życia;
- w wieku do ukończenia 25 roku życia, w przypadku, gdy dziecko uczy się w szkole lub szkole wyższej;
- bez ograniczeń wiekowych, w przypadku dzieci legitymujących się orzeczeniem o umiarkowanym albo znacznym stopniu niepełnosprawności.

Prawo do posiadania Karty Dużej Rodziny przysługuje również członkowi rodziny wielodzietnej, przez którą rozumie się rodzinę, w której rodzic (rodzice) lub małżonek rodzica mają lub mieli na utrzymaniu łącznie, co najmniej troje dzieci bez względu na ich wiek.

Spersonalizowana Karta wydawana jest bezpłatnie każdemu członkowi rodziny wielodzietnej spełniającej ww. warunki. Rodzice, przez których rozumie się także rodziców zastępczych lub osoby prowadzące rodzinny dom dziecka, mogą korzystać z karty dożywotnio, dzieci – do 18 roku życia lub do ukończenia nauki w szkole lub szkole wyższej, maksymalnie do osiągnięcia 25 roku życia. Osoby posiadające orzeczenie o znacznym lub umiarkowanym stopniu niepełnosprawności otrzymują Kartę na czas trwania orzeczenia o niepełnosprawności. Karta przyznawana jest dzieciom umieszczonym w rodzinnej pieczy zastępczej (formami rodzinnej pieczy zastępczej są: rodzina zastępcza spokrewniona, niezawodowa, zawodowa, w tym zawodowa pełniąca funkcję pogotowia rodzinnego i zawodowa specjalistyczna oraz rodzinny dom dziecka) na czas umieszczenia w danej rodzinie zastępczej lub rodzinnym domu dziecka. Wnioski o przyznanie Karty Dużej Rodziny mieszkańcy Gminy Szlichtyngowa mogą składać w Miejsko-Gminnym Ośrodku Pomocy Społecznej w Szlichtyngowej.

Poniższa tabela przedstawia ilość wydanych kart w 2020 r.:

Ilość wydanych Kart Dużej Rodziny	
do 2019 roku łącznie	458
w 2020 roku	55

FUNDUSZ ALIMENTACYJNY

Na mocy ustawy z dnia 7 września 2007 r. o pomocy osobom uprawnionym do alimentów Miejsko-Gminny Ośrodek Pomocy Społecznej w Szlichtyngowej przyznaje i wypłaca świadczenia z funduszu alimentacyjnego rodzinom, które spełniają wszystkie przesłanki zawarte w powyższej ustawie.

Poniższa tabela przedstawia liczbę wypłaconych świadczeń z funduszu alimentacyjnego w 2020 r.

Lp.	Nazwa	2020 r.
1.	Liczba świadczeń z funduszu alimentacyjnego	452

Na realizację zadań wynikających z ustawy o pomocy osobom uprawnionym do alimentów za 2020 rok wydatki stanowią kwotę: 182.089,97 zł.

POMOC MATERIALNA DLA UCZNIÓW

Pomoc materialna jest udzielana uczniom w celu zmniejszenia różnic w dostępie do edukacji, umożliwienia pokonywania barier dostępu do edukacji wynikających z trudnej sytuacji materialnej ucznia, a także wspierania edukacji uczniów zdolnych. Pomoc materialna ma charakter socjalny albo motywacyjny. Jedną z form pomocy jest stypendium szkolne. Stypendium szkolne może otrzymać uczeń znajdujący się w trudnej sytuacji materialnej, wynikającej z niskich dochodów na osobę w rodzinie, w szczególności, gdy w rodzinie tej występuje bezrobocie, niepełnosprawność, ciężka lub długotrwała choroba, wielodzietność, brak umiejętności wypełniania funkcji opiekuńczo-wychowawczych, alkoholizm lub narkomania a także, gdy rodzina jest niepełna lub wystąpiło zdarzenie losowe.

Miejsko-Gminny Ośrodek Pomocy Społecznej w Szlichtyngowej w 2020 roku wydatkował na stypendia szkolne kwotę 54.801,68 zł, w tym z dotacji: 43.841,34 zł i 10.960,34 zł ze środków własnych.

ŚWIADCZENIA WYCHOWAWCZE – 500+

Z dniem 1 kwietnia 2016 r. w życie weszła ustawa z dnia 11 lutego 2016 r. o pomocy państwa w wychowywaniu dzieci. Zgodnie z nią Miejsko-Gminny Ośrodek Pomocy Społecznej w Szlichtyngowej przyznaje i wypłaca świadczenie wychowawcze rodzinom z terenu Gminy Szlichtyngowa.

Zgodnie ze zmianami wprowadzonymi w Programie „Rodzina 500+”, od 1 lipca 2019 roku świadczenie wychowawcze przysługuje na każde dziecko do ukończenia 18. roku życia, bez względu na dochód osiągany przez rodzinę.

W związku z realizacją ustawy o świadczeniu wychowawczym w 2020 roku wypłacono 10 545 świadczeń na łączną kwotę 5.249.859,27 zł + koszty obsługi 44.623,80 zł.

ŚWIADCZENIA RODZINNE

Kryterium dochodowe uprawniające do świadczeń rodzinnych to 674,00 zł na osobę w rodzinie oraz 764,00 zł na osobę w rodzinie w przypadku, gdy członkiem rodziny jest dziecko z niepełnosprawnością. W przypadku przekroczenia kwoty kryterium dochodowego uprawniającego do zasiłku rodzinnego świadczenia rodzinne przysługują w wysokości różnicy między łączną kwotą zasiłków rodzinnych wraz z dodatkami a kwotą, o którą został przekroczony dochód.

Świadczenia rodzinne, fundusz alimentacyjny, składki na ubezpieczenia emerytalne i rentowe z ubezpieczenia społecznego, składki zdrowotne są to świadczenia obligatoryjne, finansowane z dotacji z budżetu państwa wraz z kosztami obsługi.

W 2020 r. na realizację powyższego zadania wydatkowano kwotę 2.365.686,90 zł na świadczenia oraz kwotę 64.769,19 zł na koszty obsługi.

W ramach realizacji powyższego zadania wydatkowano kwoty w podziale na:

- zasiłki rodzinne wydatkowano kwotę 394.394,99 zł w liczbie świadczeń 3443.
- dodatki do zasiłków rodzinnych wydatkowano 220.447,94 zł, w tym:
 - z tytułu urodzenia dziecka 14.169,77 zł w liczbie świadczeń 17.
 - opieka nad dzieckiem w okresie korzystania z urlopu wychowawczego 30.649,68 zł w liczbie świadczeń 77.
 - z tytułu samotnego wychowywania dziecka 24.635,40 zł w liczbie świadczeń 131.
 - z tytułu kształcenia i rehabilitacji dziecka niepełnosprawnego 34.807,46 zł w liczbie świadczeń 334.
 - z tytułu rozpoczęcia roku szkolnego 20.739,78 zł w liczbie świadczeń 416.
 - z tytułu podjęcia przez dziecko nauki w szkole poza miejscem zamieszkania w kwocie 40.643,94 zł w liczbie świadczeń 619.
 - z tytułu wychowywania dziecka w rodzinie wielodzietnej w kwocie 54.801,91 zł w liczbie świadczeń 602.
- świadczenia opiekuńcze wydatkowano 1.182.798,00 zł w tym:
 - zasiłki pielęgnacyjne na kwotę 529.888,00 zł w liczbie świadczeń 2455.

- świadczenia pielęgnacyjne na kwotę 586.576,00 zł w liczbie świadczeń 321.
- specjalny zasiłek opiekuńczy 66.334,00 zł w liczbie świadczeń 108.
- zasiłek dla opiekuna 29.760,00 zł w liczbie świadczeń 48.
- świadczenie rodzicielskie 182.697,00 zł w liczbie świadczeń 197.
- świadczenie w postaci jednorazowej zapomogi z tytułu urodzenia dziecka wydatkowano 27 000 zł w liczbie świadczeń 27.

Od przyznanych świadczeń odprowadzono składkę na ubezpieczenie społeczne w kwocie 120.422,00 zł. Dokonano zwrotu nienależnie pobranych świadczeń w wysokości 27.881,91 zł.

ŚWIADCZENIA POMOCY SPOŁECZNEJ

W 2020 r. Miejsko-Gminny Ośrodek Pomocy Społecznej w Szlichtyngowej realizował następujące świadczenia wynikające z ustawy o pomocy społecznej:

Świadczenia pieniężne:

- zasiłek stały,
- zasiłek okresowy,
- zasiłek celowy i specjalny zasiłek celowy,
- zasiłki celowe na pokrycie wydatków powstałych w wyniku zdarzenia losowego.

Świadczenia niepieniężne:

- praca socjalna,
- poradnictwo specjalistyczne,
- interwencja kryzysowa,
- składki na ubezpieczenie zdrowotne,
- posiłek.

W roku sprawozdawczym 2020 pomocą społeczną w postaci świadczeń pieniężnych i niepieniężnych objęto w Gminie Szlichtyngowa 266 rodzin. Rodziny te korzystały z szeroko rozumianej pomocy społecznej między innymi z pracy socjalnej, poradnictwa ogólnego, poradnictwa rodzinnego, pomocy przy załatwianiu spraw w urzędach, sądach, orzecznictwie do spraw niepełnosprawności, ustalania uprawnień do rent i emerytur. Pracownicy socjalni Miejsko-Gminnego Ośrodka Pomocy Społecznej w Szlichtyngowej przeprowadzali rodzinne wywiady środowiskowe, wywiady alimentacyjne dla innych ośrodków, wydawali opinie i informacje (po przeprowadzeniu wywiadu) dla PCPR, Policji, Sądów i innych uprawnionych instytucji. Wśród klientów ośrodka dominują rodziny i osoby z dysfunkcjami, mające trudności z funkcjonowaniem w społeczeństwie, u których występują problemy rodzinne, zdrowotne i konflikty z prawem. Wiele osób i rodzin szuka w tutejszym Organie informacji na temat możliwości skorzystania z przysługującym im uprawnień, możliwości rozwiązania swoich problemów. Często poszukują wsparcia i zrozumienia. Każda osoba zgłaszająca się do Ośrodka jest kierowana do pracownika socjalnego z właściwego terenu, który w sposób profesjonalny stara się pomóc w rozwiązywaniu zgłaszanych problemów.

Charakterystykę rodzin objętych pomocą na podstawie ustawy o pomocy społecznej obrazuje poniższa tabela:

Wyszczególnienie	liczba rodzin	2020 r. w tym na wsi	liczba osób w rodzinach
rodziny ogółem	165	116	434
o liczbie osób 1	59	42	59
o liczbie osób 2	35	25	70
o liczbie osób 3	17	11	51
o liczbie osób 4	33	21	132
o liczbie osób 5	33	21	132
o liczbie 6 i więcej	9	8	62
rodziny z dziećmi ogółem	73	54	297
o liczbie dzieci 1	22	17	62
o liczbie dzieci 2	34	22	138
o liczbie dzieci 3	12	10	60
o liczbie dzieci 4	2	2	12
o liczbie dzieci 5	1	1	7
o liczbie dzieci 6	1	1	8
o liczbie dzieci 7 i więcej	1	1	10
rodziny niepełne ogółem	23	19	73
o liczbie dzieci 1	9	8	21
o liczbie dzieci 2	11	8	39
o liczbie dzieci 3	3	3	13
o liczbie dzieci 4 i więcej	0	0	0
rodziny emerytów i rencistów ogółem	33	18	60
o liczbie osób 1	16	7	16
o liczbie osób 2	12	8	24
o liczbie osób 3	2	2	21
o liczbie osób 4 i więcej	3	1	14

Poniżej przedstawiono dane liczbowe dotyczące osób i rodzin korzystających ze świadczeń pomocy społecznej z uwzględnieniem powodów przyznania pomocy. Zaznaczyć należy, że wiele osób i rodzin dotkniętych jest wieloma z niżej wymienionych dysfunkcji.

Dysfunkcje	Liczba rodzin	2020 r. w tym na wsi	Liczba osób w rodzinach
ubóstwo	80	54	187
sieroctwo	0	0	0
bezdomność	0	0	0
potrzeba ochrony macierzyństwa	25	18	131
w tym wielodzietność	21	17	116
bezrobocie	75	50	212
niepełnosprawność	53	38	114
długotrwała lub ciężka choroba	75	49	164
bezradność w sprawach opiekuńczo – wychowawczych i prowadzenia gospodarstwa domowego - ogółem	46	38	187
w tym: rodziny niepełne	22	19	70

rodziny wielodzietne	9	6	56
przemoc w rodzinie	1	1	4
alkoholizm	15	9	32
narkomania	0	0	0
trudności w przystosowaniu do życia po zwolnieniu z Z. K	3	3	3
trudność w integracji osób, które otrzymały status uchodźcy lub ochronę uzupełniającą	0	0	0
zdarzenie losowe	0	0	0
sytuacja kryzysowa	0	0	0
klęska żywiołowa lub ekologiczna	0	0	0
potrzeba ochrony ofiar handlu ludźmi	0	0	0

W stosunku do lat ubiegłych zmianie nie uległy główne kategorie powodów, z jakich osoby i rodziny znalazły się w sytuacji wymagającej wsparcia. Najczęstszymi powodami pozostawania w trudnej sytuacji osób i rodzin korzystających z pomocy społecznej były: ubóstwo, bezrobocie, długotrwała i ciężka choroba, bezradność w sprawach opiekuńczo – wychowawczych i prowadzenia gospodarstwa domowego, itp.

POMOC MATERIALNA

Kryterium dochodowe uprawniające do świadczeń z pomocy społecznej to:

- dla osoby samotnie gospodarującej – maksymalnie 701,00 zł,
- dla osoby w rodzinie – maksymalnie 528,00 zł.

ZASIŁKI STAŁE

Zasiłki stałe realizowane są w ramach zadań własnych gminy o charakterze obowiązkowym. Zasiłek stały przysługuje osobie pełnoletniej niezdolnej do pracy z powodu wieku lub niepełnosprawności, jeżeli jej dochód lub dochód na osobę w rodzinie, jest niższy od kryterium dochodowego wynikającego z ustawy o pomocy społecznej tj. 701,00 zł dla osoby samotnie gospodarującej i 528,00 zł na osobę w rodzinie. Wysokość zasiłku stałego jest ściśle uzależniona od posiadanego dochodu. Wypłaty tych świadczeń obrazuje poniższa tabela:

Formy pomocy	liczba osób, którym przyznano decyzją świadczenia	liczba świadczeń	kwota świadczeń w zł.	liczba rodzin	liczba osób w rodzinach
zasiłki stałe - ogółem	19	217	119 277,00	19	23
z tego: środki własne	x	x	0	x	x
dotacja	x	x	119 277,00	x	x
w tym przyznane dla osoby: samotnie gospodarującej	17	204	112 815,00	17	17
pozostającej w rodzinie	2	13	6 462,00	2	6

Osoby pobierające zasiłek stały, które nie posiadają innego tytułu do ubezpieczenia, podlegają obowiązkowi ubezpieczenia zdrowotnego, do którego zgłaszane są przez Ośrodek Pomocy Społecznej. Opłata składek na ubezpieczenie zdrowotne jest świadczeniem z pomocy społecznej o charakterze

niepieniężnym. W omawianym okresie Ośrodek opłacał składki na ubezpieczenie zdrowotne za 16 osób pobierających zasiłki stałe. Opłacanie składek na ubezpieczenie zdrowotne jest zadaniem własnym, na które otrzymujemy dotację. Ośrodek wydatkował na powyższy cel 10.119,00 zł.

ZASIŁKI OKRESOWE

Zasiłki okresowe należą do zadań własnych o charakterze obowiązkowym. Zgodnie z art. 38 ust. 1 pkt 2 i ust. 2 pkt 2 ustawy z dnia 12 marca 2004 r. o pomocy społecznej (t.j. Dz.U. z 2020 r. poz. 1876 ze zm.) zasiłek okresowy przysługuje w szczególności ze względu na długotrwałą chorobę, niepełnosprawność, bezrobocie, możliwość utrzymania lub nabycia uprawnień do świadczeń z innych systemów zabezpieczenia społecznego.

Zasiłek ten przysługuje osobie samotnie gospodarującej, której dochód jest niższy od kryterium dochodowego osoby samotnie gospodarującej. W przypadku osoby samotnie gospodarującej zasiłek okresowy ustala się do wysokości różnicy między kryterium dochodowym osoby samotnie gospodarującej a dochodem tej osoby. Co ważne, kwota zasiłku okresowego nie może być niższa niż 20 zł miesięcznie.

Kwota zasiłku okresowego ustalona w oparciu o powyższe zasady nie może być niższa niż odpowiednio 50% różnicy między kryterium dochodowym osoby samotnie gospodarującej a dochodem tej osoby, jak również kryterium dochodowym rodziny a dochodem tej rodziny.

Zasiłek ten przysługuje również rodzinie, której dochód jest niższy od kryterium dochodowego rodziny. W przypadku rodziny zasiłek okresowy ustala się do wysokości różnicy między kryterium dochodowym rodziny a dochodem tej rodziny, jednak kwota ta nie może być niższa niż 50% ww. różnicy. Kwota zasiłku okresowego nie może być także niższa niż 20 zł miesięcznie.

Przy ustalaniu wysokości zasiłku okresowego nie można pominąć także regulacji zawartych w art. 2 do art. 4 ustawy o pomocy społecznej, gdzie ustawodawca wyjaśnił, że pomoc społeczna jest instytucją polityki społecznej państwa, mającą na celu umożliwienie osobom i rodzinom przezwyciężanie trudnych sytuacji życiowych, których nie są one w stanie pokonać, wykorzystując własne uprawnienia, zasoby i możliwości. Pomoc społeczna wspiera osoby i rodziny w wysiłkach zmierzających do zaspokojenia niezbędnych potrzeb i umożliwia im życie w warunkach odpowiadających godności człowieka. Rodzaj, forma i rozmiar świadczenia powinny być odpowiednie do okoliczności uzasadniających udzielenie pomocy, zaś potrzeby osób i rodzin korzystających z pomocy powinny zostać uwzględnione, jeżeli odpowiadają celom i mieszczą się w możliwościach pomocy.

Formy pomocy	liczba osób, którym przyznano decyzją świadczenia	liczba świadczeń	kwota świadczeń w zł.	liczba rodzin	liczba osób w rodzinach
zasiłki okresowe - ogółem	62	451	144.714,00	60	161
z tego: środki własne	x	x	0	x	x
dotacja	x	x	144.714,00	x	x

Zasiłki okresowe należą do świadczeń realizowanych w ramach dotacji z budżetu państwa. W 2020 r. M-GOPS w Szlichtyngowej wydał kwotę 144.714,00 zł.

ZASIŁKI CELOWE

Zasiłki celowe należą do zadań własnych gminy o charakterze obowiązkowym. Zasiłek celowy stanowi jednorazowe świadczenie socjalne przyznane w celu zaspokojenia niezbędnych potrzeb tj. między innymi na pokrycie części lub całości kosztów zakupu żywności, leków i leczenia, opatu, odzieży, niezbędnych przedmiotów użytku domowego, drobnych remontów i napraw w mieszkaniu.

Zasiłek celowy przysługuje osobom, których dochód nie przekracza kryterium dochodowego ustalonego zgodnie z ustawą o pomocy społecznej. Osobom o dochodach przekraczających ww. kryterium, w szczególnie uzasadnionych przypadkach, może być przyznany specjalny zasiłek celowy, który nie ma charakteru obowiązkowego. Poniższa tabela przedstawia dane zbiorcze w tym dla zasiłków na zakup żywności.

Formy pomocy	liczba osób, którym przyznano decyzją świadczenia	liczba świadczeń	kwota świadczeń w zł.	liczba rodzin	liczba osób w rodzinach
inne zasiłki celowe i w naturze ogółem	64	139	33 883,00	64	130
w tym: zasiłki specjalne celowe	18	29	9 730,00	18	35

POSIŁEK W SZKOLE I W DOMU

Często stosowaną formą pomocy w naturze jest przyznawanie i finansowanie posiłków, w tym głównie dla dzieci w szkołach i przedszkolach. W 2020 r. z posiłków skorzystało 108 dzieci w szkołach i przedszkolach na łączną kwotę 37.611,00 zł z tego:

- 11.941,00 zł – koszt własny gminy.
- 25.670,00 zł – dotacja Wojewody w ramach programu „Posiłek w szkole i w domu”.

W 2020 roku Miejsko - Gminny Ośrodek Pomocy Społecznej w Szlichtyngowej otrzymał środki finansowe z dotacji celowej z budżetu państwa przeznaczone na realizację programu „Posiłek w szkole i w domu”.

W ramach Programu realizowana jest pomoc w zakresie dożywiania:

- dzieciom do czasu podjęcia nauki w szkole podstawowej,
- uczniom do czasu ukończenia szkoły ponadpodstawowej;
- osobom i rodzinom znajdującym się w sytuacjach wymienionych w art. 7 ustawy o pomocy społecznej, w szczególności osobom samotnym, w podeszłym wieku, chorym lub niepełnosprawnym.

Zadania realizowane są w formie posiłku i świadczenia pieniężnego na zakup posiłku lub żywności. Jeżeli dochód na osobę w rodzinie nie przekraczał 150% kryterium dochodowego określonego zgodnie z art. 8 ust.1 ustawy o pomocy społecznej, beneficjenci programu mogli korzystać z bezpłatnego posiłku w ramach „Pomocy państwa w zakresie dożywiania”.

Ogółem w 2020 roku dla dzieci wydano 6 580 posiłków, w tym:

- dla dzieci do 7 roku życia – 1 852 posiłki,
- dla uczniów do czasu ukończenia szkoły ponadpodstawowej 4 685 posiłków,
- dla pozostałych osób 43 posiłki.

Natomiast świadczenie pieniężne na zakup posiłku lub żywności otrzymało 135 rodzin (łącznie liczba osób w rodzinach wynosi 259) na łączną kwotę 201.380,00 zł (z tego: 63.938,00 zł - ze środków gminy, 137.442,00 zł – z dotacji Wojewody).

Łącznie na Program (dożywianie i zasiłki celowe na żywność) wydano: 238.991,00 zł, w tym:

- z funduszu Wojewody 163.112,00 zł,
- ze środków gminy 75.879,00 zł.

POMOC POZAMATERIALNA

Osoby i rodziny pozostające w trudnych sytuacjach życiowych były objęte pomocą w formie wyżej opisanych świadczeń pomocy społecznej. Poza pomocą finansową, w naturze oraz pomocą usługową, osoby i rodziny wymagające wsparcia objęto także szeroko rozumianą pracą socjalną oraz poradnictwem specjalistycznym. Poniżej przedstawiono dane liczbowe dotyczące liczby środowisk objętych wsparciem w ramach pracy socjalnej.

rodzaj pomocy	liczba rodzin ogółem	w tym na wsi	liczba osób w rodzinach
pomoc udzielana w postaci pracy socjalnej ogółem	136	96	337
wyłącznie w postaci pracy socjalnej	9	6	20

Zgodnie z zapisem art. 6 pkt. 12 ustawy o pomocy społecznej, praca socjalna oznacza działalność zawodową ukierunkowaną na pomoc osobom i rodzinom we wzmacnianiu i odzyskaniu zdolności do funkcjonowania w społeczeństwie oraz na tworzeniu warunków sprzyjających temu celowi.

W ramach indywidualnej pracy socjalnej pracownicy socjalni podejmowali działania, które można podzielić na następujące grupy:

- **praca socjalna na rzecz uzyskania niezbędnych środków materialnych**, która była realizowana m.in. poprzez pomoc w uzyskaniu świadczeń emerytalno-rentowych, zasiłków i dodatków do zasiłków rodzinnych, świadczeń alimentacyjnych, pomoc w uzyskaniu dodatku mieszkaniowego, a także informowanie osób i rodzin o możliwościach skorzystania z innego rodzaju ulg oraz motywowanie do korzystania z uprawnień. To również pomoc w racjonalnym gospodarowaniu budżetem domowym – planowanie wspólnie z klientem wydatków poprzez właściwe hierarchizowanie potrzeb;
- **praca socjalna na rzecz poprawy warunków mieszkaniowych**, która była realizowana m.in. poprzez pomoc w załatwianiu formalności związanych z uregulowaniem sytuacji mieszkaniowej, rozłożenie zaległości na raty, umorzenie odsetek od spłaconej zaległości).

To również pomoc w dostosowaniu mieszkania do potrzeb osoby niepełnosprawnej (złożenie wniosku o dofinansowanie), pomoc w zakupie lub wymianie sprzętu domowego. Jeśli zachodzi potrzeba pracownicy socjalni organizowali prace porządkowe w mieszkaniu podopiecznego;

- **praca socjalna na rzecz osób starszych i niepełnosprawnych**, której celem było zapewnienie opieki osobom starszym i niepełnosprawnym. To pomoc w organizowaniu czasu wolnego tym osobom, a także działania interwencyjne w sytuacji osób zaniedbanych i zagrożonych. Praca socjalna w stosunku do tych osób była realizowana poprzez budowanie systemu wsparcia środowiskowego niezbędnego do prawidłowego funkcjonowania w środowisku. To również pomoc w ustaleniu stopnia niepełnosprawności oraz udzielanie informacji o uprawnieniach z tego wynikających. Pracownicy socjalni udzielali pomocy w zorganizowaniu wyjazdu do sanatorium lub na turnus rehabilitacyjny, jak również w uzyskaniu wizyty lekarskiej oraz uprawnień do świadczeń z Narodowego Funduszu Zdrowia;

- **praca socjalna na rzecz poprawy funkcjonowania rodziny**, poprzez poradnictwo i edukację w obszarze opiekowania się i wychowywania dzieci, w tym pomoc w rozwiązywaniu problemów wychowawczych z dziećmi (informowanie o placówkach wspierających rozwój dziecka). Była to pomoc w rozwiązywaniu lub łagodzeniu konfliktów rodzinnych (w tym sąsiedzkich), wsparcie dla osób doznających przemocy (Program Niebieska Karta), informacja o poradnictwie specjalistycznym i motywowanie do skorzystania z takiego poradnictwa oraz kierowanie na terapię. W toku pracy z rodziną pracownicy socjalni współpracowali z kuratorami sądowymi, pedagogami szkolnymi oraz organizacjami pozarządowymi zajmującymi się problematyką rodzin i dzieci;

- **praca socjalna na rzecz osób zaburzonych psychicznie**, która polegała m.in. na pomocy w uzyskaniu konsultacji psychologicznej lub psychiatrycznej, motywowaniu do systematycznego leczenia, monitorowaniu zwiastunów zaostrzenia choroby. Była to pomoc rodzinie w radzeniu sobie z następstwami choroby. To także działania w celu uzyskania postanowienia o umieszczeniu w szpitalu lub w domu pomocy społecznej. Praca socjalna z tą grupą osób oraz ich rodzinami polegała również na pomocy w tworzeniu sieci oparcia społecznego poprawiającego funkcjonowanie osoby chorej w środowisku;

- **kierowanie do domu pomocy społecznej i ponoszenie odpłatności za pobyt mieszkańca gminy w tym domu**. W ciągu roku w domu pomocy społecznej przebywały 2 osoby, za które Ośrodek ponosił koszty pobytu, na łączną kwotę 42.997,31 zł - zadanie własne gminy.

KOLONIE LETNIE

W ramach współpracy z Kuratorium Oświaty w Gorzowie Wielkopolskim 11 dzieci z terenu gminy Szlichtyngowa wyjechało w okresie od 27 lipca do 9 sierpnia 2020 roku na kolonię do Ośrodka Kolonijnego, Sportowo Wychowawczego w m. Długie, k. Strzelec Krajeńskich.

Organizatorem wypoczynku letniego było Kuratorium Oświaty w Gorzowie Wlkp. Miejsko-Gminny Ośrodek Pomocy Społecznej w Szlichtyngowej prowadził rekrutację oraz kwalifikację do udziału w kolonii oraz niezbędną dokumentację w tym zakresie.

ZBIÓRKA ODZIEŻY

Miejsko-Gminny Ośrodek Pomocy Społecznej przez cały rok prowadzi zbiórkę odzieży dla osób najbardziej potrzebujących. Odzież przyjmowana jest przez tutejszy Organ na bieżąco od osób prywatnych

i przekazywana przez pracowników socjalnych i asystenta rodziny dla podopiecznych wg potrzeb.

POMOC SPECJALISTYCZNA. ZESPÓŁ INTERDYSCYPLINARNY DO SPRAW PRZECIWDZIAŁANIA PRZEMOCY W RODZINIE

W roku 2010 ustawa o przeciwdziałaniu przemocy w rodzinie nałożyła na Gminę obowiązkowe powołanie zespołów interdyscyplinarnych i wszelkich działań zmierzających do zmniejszenia rozmiarów przemocy w rodzinie. Zarządzeniem Burmistrza Miasta i Gminy Szlichtyngowa powołano Zespół Interdyscyplinarny do Spraw Przeciwdziałania Przemocy w rodzinie w Szlichtyngowej przy Miejsko-Gminnym Ośrodku Pomocy Społecznej w Szlichtyngowej a Uchwałą Nr XXI/169/20 Rady Miejskiej Szlichtyngowa określono tryb i sposób powoływania, odwoływania i warunki funkcjonowania zespołu interdyscyplinarnego. Nowelizacja tej ustawy nałożyła na samorządy obowiązki, a w szczególności:

- opracowanie i realizację programu przeciwdziałania przemocy w rodzinie oraz ochronę ofiar przemocy;
- zapewnienie osobom dotkniętym przemocą w rodzinie miejsc w ośrodkach wsparcia;
- poradnictwo i interwencję w zakresie przeciwdziałania przemocy;
- tworzenie zespołów dyscyplinarnych.

Całością zadań obciążono Miejsko-Gminny Ośrodek Pomocy Społecznej w Szlichtyngowej, łącznie z realizacją procedury „NIEBIESKIEJ KARTY”.

Opracowano i realizowano program przeciwdziałania przemocy w rodzinie oraz ochronę ofiar przemocy, zapewniono osobom dotkniętym przemocą pomoc psychologiczną, poradnictwo rodzinne, poradnictwo zawodowe i ogólne i interwencję w zakresie przeciwdziałania przemocy. W ramach procedury odbyło się 55 spotkań grup roboczych oraz 5 spotkań Zespołu Interdyscyplinarnego, wszczęto 9 procedur "Niebieska Karta".

Koszt działań na rzecz przeciwdziałania zjawisku przemocy domowej w gminie Szlichtyngowa wyniósł 3.626,82 zł.

KLUB SENIOR+

Od miesiąca stycznia 2019 r. na terenie naszej Gminy rozpoczął swoją działalność Klub Senior+, który zrzesza 40 członków w wieku powyżej 60-go roku życia, zamieszkujących teren gminy Szlichtyngowa. Klub Senior+ to ośrodek wsparcia zajmujący się rozwojem życia kulturalnego, oświatowego, towarzyskiego i rekreacyjnego osób starszych. Uruchomienie działalności było możliwe dzięki przygotowaniu i wdrożeniu stosownych uchwał i procedur. W dniu 13 grudnia 2018 r. Rada Miejska Szlichtyngowa na II Sesji podjęła uchwały:

- Uchwała Nr II/15/18 w sprawie utworzenia Klubu Senior + w Szlichtyngowej.
- Uchwała Nr II/16/18 w sprawie wprowadzenia zmian do Uchwały Nr XXIV/168/2008 Rady Miejskiej w Szlichtyngowej z dnia 10 czerwca 2005 r. w sprawie uchwalenia Statutu Miejsko-Gminnego Ośrodka Pomocy Społecznej.
- Uchwała Nr II/17/18 w sprawie określenia szczegółowych zasad podnoszenia odpłatności za pobyt w Klubie Senior+ w Gminie Szlichtyngowa.

Następnie opracowano i wdrożono stosowne regulacje i zorganizowano nabór osób chętnych do uczestnictwa w Klubie. Od stycznia 2019 zatrudniono opiekuna klubu celem aktywizacji osób starszych i wzmacniania poczucia przynależności do społeczności lokalnej. Seniorzy mają swoje miejsce gdzie mogą poznawać i rozwijać swoje zainteresowania. Nowe formy spędzania czasu wolnego przyczyniają się do rozwoju ich zainteresowań oraz utrzymania i wzmacniania kontaktów towarzyskich i integracji.

Ze względu na pandemię koronawirusa w roku 2020 Klub Senior+ funkcjonował z przerwami spowodowanymi wzrostem zakażeń na terenie powiatu wschowskiego. W trosce o bezpieczeństwo i zdrowie seniorów działalność była zawieszana poleceniami Wojewody Lubuskiego:

- Poleceniem z dnia 24 marca 2020 r. działalność zawieszono w dniach od 26 marca do 10 kwietnia 2020 r.
- Poleceniem z dnia 10 kwietnia 2020 r. działalność zawieszono w dniach do 11 kwietnia do 26 kwietnia 2020 r.
- Poleceniem z dnia 24 kwietnia 2020 r. działalność zawieszono w dniach od 27 kwietnia do 10 maja 2020 r.
- Poleceniem z dnia 8 maja 2020 r. działalność zawieszono w dniach od 11 maja do 24 maja 2020 r.
- Decyzją Wojewody Lubuskiego z dnia 20 lipca 2020 r. działalność zawieszono w dniach od 20 lipca do 31 sierpnia 2020 r.

Klub Senior+ czynny jest cztery razy w tygodniu od poniedziałku do czwartku w godzinach od 10:00 do 15:00. W ramach działalności Klubu zaoferowano uczestnikom poradnictwo w zakresie bezpieczeństwa, profilaktyki, prawa, do których do tej pory seniorzy mieli ograniczony dostęp. Prowadzone są zajęcia ruchowe, kulturalne, edukacyjne, rekreacyjne i opiekuńcze, spotkania z policjantami, strażakami i pielęgniarzami.

Jednym z osiągniętych celów poprzez funkcjonowanie klubu jest zmiana stereotypu seniora i zapobieżenie jego samotności i izolacji. Seniorzy otworzyli się na nowe propozycje aktywności, zawiązały się nowe znajomości i przyjaźnie.

Na realizację zadania wydatkowano kwotę 31.938,59 zł z czego 28.169,05 zł ze środków własnych i 3.769,54 zł z otrzymanej dotacji z Ministerstwa Rodziny, Pracy i Polityki Społecznej.

Dzięki działaniom realizowanym podczas spotkań w Klubie część seniorów wspomaga się wzajemnie w codziennych sprawach również poza działalnością Klubu. Na bazie dotychczasowych doświadczeń oraz istniejących potrzeb funkcjonowanie Klubu Senior+ kontynuowane będzie w kolejnych latach.

W 2020 roku Seniorzy aktywnie spędzali czas, m.in. zorganizowano:

- warsztaty florystyczne, rękodzielnicze, kulinarne itp.;
- Dzień Babci i Dziadka, Międzynarodowy Dzień Kobiet, Spotkanie Wielkanocne, Wigilijne, Dzień Seniora;

- spotkanie z pracownikami Komendy Powiatowej Państwowej Straży Pożarnej we Wschowie, Komendy Powiatowej Policji we Wschowie; Radcą Prawnym;
- warsztaty rękodzielnicze przed Wielkanocą, przed Bożym Narodzeniem;
- przy sprzyjającej pogodzie, Seniorzy uczestniczyli w spacerach oraz aktywnie spędzili czas na siłowni w Parku Górczyńskim;
- na strzelnicy w Puszczy zorganizowano piknik przy ognisku.

USŁUGI OPIEKUŃCZE

Jedną z form wspierania osób starszych określoną w przepisach o pomocy społecznej są usługi opiekuńcze, w tym również specjalistyczne usługi opiekuńcze, których głównym celem jest pomoc w zaspokajaniu codziennych potrzeb życiowych oraz zapewnienie kontaktów z otoczeniem. Powyższe zadanie realizowane jest poprzez Program „Opieka 75+”, w ramach którego dofinansowane jest wynagrodzenie opiekuna środowiskowego. W 2020 roku otrzymano dofinansowanie w kwocie 16.994,25 zł. Organizowanie oraz świadczenie usług opiekuńczych jest zadaniem własnym gminy o charakterze obowiązkowym. Jest to forma wspierania osób, które z powodu wieku, choroby lub innych przyczyn wymagają pomocy innych osób. Na terenie Gminy Szlichtyngowa w 2020 roku wsparciem objętych było 6 osób w wieku powyżej 75 roku życia.

PROGRAM PROFILAKTYKI I ROZWIĄZYWANIA PROBLEMÓW ALKOHOLOWYCH I PRZECIWDZIAŁANIA NARKOMANII

Problem uzależnienia jest z roku na rok coraz bardziej powszechny wśród ludzi młodych. Młodzież w swoim życiu boryka się z wieloma problemami, których ich zdaniem nie da się inaczej rozwiązać, jak pijąc alkohol czy też biorąc narkotyki. Im większe są potrzeby danej jednostki, tym mniejsza szansa na zaspokojenie tych potrzeb i tym samym więcej problemów: jeden problem pociąga za sobą drugi i tak tworzy się błędne koło, w które wpada zdesperowana osoba. Te dwa zjawiska: alkoholizm i narkomania sprawiają, że młody człowiek zostaje odrzucony ze społeczeństwa. Powody zażywania narkotyków, picia alkoholu są różne: wyobcowanie, zbyt dużo obowiązków, problemy w szkole i w rodzinie.

Spośród licznych problemów społecznych występujących w naszym kraju, problemy związane z alkoholem stanowią poważne zagrożenia dla prawidłowego funkcjonowania strefy ekonomicznej, moralnej i zdrowotnej społeczeństwa. Nadużywanie alkoholu powoduje wiele szkód społecznych: zakłócenia bezpieczeństwa publicznego, przestępczość, wypadki drogowe, przemoc w rodzinie, ubóstwo i bezrobocie.

Podstawę prawną działań związanych z profilaktyką i rozwiązywaniem problemów alkoholowych oraz przeciwdziałania narkomanii w gminie stanowi ustawa z dnia 26 października 1982 r. o wychowaniu w trzeźwości i przeciwdziałaniu alkoholizmowi oraz ustawa z dnia 29 lipca 2005 r. o przeciwdziałaniu narkomanii.

Gminny Program Profilaktyki i Rozwiązywania Problemów Alkoholowych oraz Przeciwdziałania Narkomanii dla Miasta i Gminy Szlichtyngowa na rok 2020 został przyjęty Uchwałą nr XIII/102/19 Rady Miejskiej Szlichtyngowa z dnia 27 listopada 2019 r. i jest on kontynuacją działań rozpoczętych w minionych latach. Program ten był opracowany zgodnie z obligatoryjnymi zadaniami oraz potrzebami występującymi

na terenie Gminy, co pozwoliło na zajęcie się problematyką alkoholizmu w sposób zorganizowany i kompleksowy.

Głównym celem programu jest zmniejszenie skali problemów poprzez działania, takie jak:

- Prowadzenie punktu psychologicznego- obecnie punkt ten mieści się w Urzędzie Miasta i Gminy w Szlichtyngowej, punkt ten prowadzi dyplomowany specjalista psycholog. W 2020 roku w ramach działalności punktu udzielono następujących porad:

- 104 porad mężczyznom;
- 100 porad kobietom;
- 30 porad dzieciom i młodzieży;

W związku z sytuacją epidemiologiczną wprowadzoną na terenie całego kraju w 2020 roku, w okresie od marca do grudnia, porady udzielane były w formie teleporady. W tym okresie udzielono 106 porad.

Łącznie w 2020 r. udzielono 244 porad z czego 110 porad osobom z problemem uzależnienia.

- Działalność świetlic terapeutycznych.

W 2020 roku w związku z panującą pandemią wirusa SARS-COV-2 Świetlica Przy Szkole Podstawowej w Szlichtyngowej prowadziła swoje zajęcia w miesiącach od stycznia do lutego oraz w październiku, natomiast Świetlica przy Szkole Podstawowej w Starych Drzewcach w miesiącach od stycznia do marca. W ramach działalności prowadzone były następujące zajęcia:

- Świetlica przy Szkole Podstawowej w Szlichtyngowej: zajęcia taneczne dla dzieci, które odbywają się dwa razy w tygodniu (wtorek i środa) brało w nich udział ok. 20 dzieci;
- Świetlica przy Szkole Podstawowej w Starych Drzewcach – zajęcia dla dzieci: teatralne, taneczne, kulinarne oraz udzielanie pomocy w lekcjach.

- Prowadzenie działalności informacyjnej (edukacja rodziców i dzieci):

- Zakupiono materiały profilaktyczne oraz pakiety materiałów z ogólnopolskiej kampanii profilaktycznej: „Dopalaczom powiedz stop”, „Przeciw pijanym kierowcom” oraz „Zachowaj trzeźwy umysł”. Materiały zostały przekazane do szkół podstawowych i rozdysponowane wśród dzieci i młodzieży.
- We wszystkich szkołach na terenie Gminy Szlichtyngowa zorganizowano program profilaktyczny rekomendowany przez PARPE pn. „DEBATA”. Program skierowany był do młodzieży z klas VII-VIII. Program ma charakter uprzedzający. Jego zadaniem było zapobieganie przedwczesnemu używaniu alkoholu, towarzyszącym temu konsekwencjom oraz promowanie postaw trzeźwości. Spotkanie służyło przyjrzeniu się przekonaniom normatywnym młodzieży i próbie ich modyfikacji.

- Udzielono wsparcia Komendzie Powiatowej Policji we Wschowie poprzez zakup m.in. narkotestów, które wykorzystywane były do poprawy bezpieczeństwa w ruchu drogowym oraz kamizelek odblaskowych, które przekazane zostały wszystkim pierwszoklasistom z terenu Gminy Szlichtyngowa. Ponadto zakupiono gadzety promujące zawód policjanta i przekazano je mieszkańcom Gminy Szlichtyngowa.

Na terenie gminy działa Miejsko-Gminna Komisja ds. Profilaktyki i Rozwiązywania Problemów Alkoholowych. W skład komisji wchodzi:

- Przedstawiciel Miejsko-Gminnego Ośrodka Pomocy Społecznej;
- Przedstawiciel Głównego Ośrodka Pedagogicznego;
- Przedstawiciel Zakładu Opieki Zdrowotnej Lekarza Rodzinnego;
- Przedstawiciel Komendy Powiatowej Policji we Wschowie.

Komisja spotyka się kilka razy w roku (jeśli zaistnieje potrzeba). W ubiegłym roku Komisja odbyła 5 posiedzeń, na których wydała 5 postanowień w sprawie wydania zezwoleń na sprzedaż napojów alkoholowych. Głównym zadaniem Komisji jest przeprowadzanie rozmów motywujących z osobami uzależnionymi oraz proponowanie metod leczenia. Konieczne jednak w większości sytuacji jest wdrożenie procedury podjęcia zobowiązania do leczenia. W ubiegłym roku zgłoszono 12 osób z problemem uzależnienia. Komisja przeprowadziła rozmowy motywujące z osobami uzależnionymi i ich rodzinami. W stosunku do 6 osób wystąpiono z wnioskiem do Sądu Rejonowego we Wschowie o zastosowanie obowiązku poddania się leczeniu odwykowemu. W stosunku do 11 osób wystąpiono z wnioskiem o przeprowadzenie badania w przedmiocie uzależnień. Przebadanych zostało 6 osób, pozostałe ze względu na trudną sytuację epidemiologiczną związaną z COVID-19, nie zostały przebadane.

8. OŚWIATA I WYCHOWANIE

W roku 2020 Gmina Szlichtyngowa była organem prowadzącym dla jednego przedszkola publicznego, jednego punktu przedszkolnego, trzech szkół podstawowych:

- Punkt przedszkolny w Jędrzychowicach,
- Szkoła Podstawowa w Jędrzychowicach,
- Szkoła Podstawowa im. Danuty Siedzikówny „Inki” w Starych Drzewcach,
- Zespół Placówek Edukacyjnych w Szlichtyngowej (Szkoła Podstawowa im. Jana Pawła II, Przedszkole Samorządowe im. Pluszowego Misia),

W związku z pandemią Covid-19 rok 2020, obejmujący rok szkolny 2019/2020 oraz rok szkolny 2020/2021 był inny niż wszystkie dotychczas. Wprowadzono wiele zmian, organizacja pracy szkół była wyzwaniem zarówno dla dyrektorów, nauczycieli jak i uczniów i rodziców. Wspólnie zmierzono się z tą nową sytuacją, współpracując i wspierając się nawzajem, pamiętając, że priorytetem jest bezpieczeństwo i zdrowie dzieci. Szkoły prowadziły zajęcia zgodnie z obowiązującymi w danej chwili przepisami prawa oraz wszelkimi zaleceniami Ministra Zdrowia, Ministra Edukacji Narodowej i Głównego Inspektora Sanitarnego. Szkoły posiadały procedury bezpieczeństwa na czas nauki w dobie epidemii opracowane przez dyrektorów i kadrę pedagogiczną. Wdrożone zostały również specjalne regulaminy, których przestrzegali uczniowie, rodzice i nauczyciele. Informacje na ten temat dyrektorzy na bieżąco przekazywali rodzicom uczniów. Szkoły funkcjonowały w sposób tradycyjny – stacjonarny oraz poprzez prowadzenie nauki w trybie zdalnym, wg poniższego harmonogramu:

Szkoła Podstawowa im. Danuty Siedzikówny „Inki” w Starych Drzewcach:

- 07.01.2020 - 13.03.2020: klasy 0-VIII nauka stacjonarna,
- 16.03.2020 - 26.06.2020: klasy IV-VIII nauka zdalna,
- 16.03.2020 - 22.05.2020: klasy 0-III nauka zdalna,
- 25.05.2020 - 26.06.2020: klasy 0-III nauka stacjonarna,
- 01.09.2020 - 23.10.2020: klasy 0-VIII nauka stacjonarna,
- 26.10.2020 - 06.11.2020: klasy 0-III nauka stacjonarna,
- 26.10.2020 - 31.12.2020: klasy IV-VIII nauka zdalna,
- 09.11.2020 - 31.12.2020: klasy I-III nauka zdalna,
- 09.11.2020 - 31.12.2020: klasa 0 nauka stacjonarna.

Zespół Placówek Edukacyjnych w Szlichtyngowej:

- 07.01.2020 - 13.03.2020: przedszkole i szkoła nauka stacjonarna,
- 16.03.2020 - 26.06.2020: szkoła nauka zdalna,
- 16.03.2020 - 05.05.2020: przedszkole nauka zdalna,
- 06.05.2020 - 31.08.2020: przedszkole nauka stacjonarna,
- 01.09.2020 - 31.12.2020: przedszkole nauka stacjonarna,
- 01.09.2020 - 23.10.2020: szkoła nauka stacjonarna,

- 26.10.2020 - 31.12.2020: klasy IV-VIII nauka zdalna,
- 09.11.2020 - 31.12.2020: klasy I-III nauka zdalna.

Szkoła Podstawowa w Jędrzychowicach:

- 07.01.2020 - 13.03.2020: nauka stacjonarna,
- 16.03.2020 - 26.06.2020: nauka zdalna,
- 01.09.2020 - 23.10.2020: nauka zdalna,
- 26.10.2020 - 31.12.2020: klasy IV-VIII nauka zdalna,
- 09.11.2020 - 31.12.2020: cała szkoła nauka zdalna.

Stan organizacji szkół podstawowych obrazuje tabela nr 1.

Tabela nr 1. Stan organizacji szkół podstawowych

Tabela nr 1: Stan Organizacji, szkół podstawowych												
Wyszczególnienie		Liczba oddziałów	Liczba uczniów	w tym:								
				0	I	II	III	IV	V	VI	VII	VIII
1	SP Jędrzychowice	8	78	9	15	9	0	7	10	12	8	8
2	SP Stare Drzewce	9	115	16	15	14	12	6	8	18	19	7
3	SP Szlichtyngowa	14	240	-	25	38	22	25	9	45	41	35
	Razem SP	31	433	25	55	61	34	38	27	75	68	50

Ponadto w Gminie funkcjonowało jedno przedszkole niepubliczne dotowane przez Gminę: Przedszkole Niepubliczne Stowarzyszenia Rodzin Katolickich w Starych Drzewcach.

Stan organizacji przedszkoli publicznych i niepublicznych obrazuje tabela nr 2.

Tabela nr 2. Stan organizacji przedszkoli publicznych i niepublicznych

Lp.	Wyszczególnienie	Liczba oddziałów	Liczba wychowanków
1.	Przedszkole Samorządowe im. Pluszowego Misia w Szlichtyngowej	5	92
2.	Przedszkole Niepubliczne w Starych Drzewcach	2	30
3.	Punkt przedszkolny w Jędrzychowicach	1	16
	Ogółem	8	138

Placówki oświatowe prowadzone przez Gminę Szlichtyngowa funkcjonowały w 6 budynkach komunalnych. Stan bazy lokalowej obrazuje tabela nr 3.

Stan wyposażenia w urządzenia specjalistyczne oraz zbiorów bibliotecznych w placówkach oświatowych prowadzonych przez Gminę Szlichtyngowa obrazuje tabela nr 4.

Tabela nr 3. Stan bazy lokalowej oświaty w roku szkolnym.

Wyszczególnienie		Powierzchnia nieruch. gruntowej [m ²]	W tym powierzchnia terenów zielonych [m ²]	Sale lekcyjne	Pracownie komputerowe	Pomieszczenia (ilość)		Świetlice	Stołówki
						Sale gimnastyczne	Gabinety lekarskie		
1	Przedszkole w Szlichtyngowej	2079	1625	6 + gab. logopedy					
1	SP Jędrzychowice	5000	2702	8	1	0	0	0	1
2	SP Stare Drzewce	18 775	17 495	9	1	1	0	0	1
3	SP Szlichtyngowa	22 292	17 647	20 + gab. Pedagoga + gab. Logopedy	1	1	1	1	1
Razem		-	-	46	3	2	1	1	3

Tabela nr 4. Stan wyposażenia w urządzenia specjalistyczne i zbiorów bibliotecznych.

Wyszczególnienie		Ilość							
		Komputery Ogółem	Komputery W tym do użytku uczniów	Projektory multimedialne	Rzutniki	Kamery video	Tablice interaktywne	Ksero	Kamery monitoringu
1	Przedszkole w Szlichtyngowej	5	-	-	-	-	-	-	-
1	SP Jędrzychowice	30	27	5	5	-	4	1	3
2	SP Stare Drzewce	35	32	1	-	-	4	1	9
3	SP Szlichtyngowa	64	34	6	3	1	6	4	27
Razem		134	93	12	8	1	14	7	39

KADRA I SYSTEM DOSKONALENIA ZAWODOWEGO

W gminnych przedszkolach publicznych, szkołach podstawowych prowadzonych przez Gminę pracowało 71 nauczycieli oraz 24 pracowników administracji i obsługi. Stan zatrudnienia w poszczególnych placówkach obrazuje tabela nr 5.

Tabela nr 5. Zatrudnienie w szkołach

Wyszczególnienie	Zatrudnienie		w tym: nauczyciele:		pozostali:	
	etaty	osoby	etaty	osoby	etaty	osoby
1. SP Jędrzychowice	17,86	21	15,11	18	2,75	3
2. SP Stare Drzewce	16,23	19	13,48	16	2,75	3
3. Zespół Placówek Edukacyjnych	50,94	56	33,68	37	17,26	18
Razem	85,03	96	62,27	71	22,76	24

Poziom zatrudnienia nauczycieli wynika przede wszystkim z liczby oddziałów i godzin zajęć obowiązkowych i dodatkowych w przedszkolach, szkołach, a pracowników administracji i obsługi ze specyfiki działalności, w tym z prowadzenia w przedszkolach i szkołach bloku żywieniowego.

Tabela nr 6. Poziom wykształcenia nauczycieli.

	Wyższe magisterskie z przygotowaniem pedagogicznym	Poziom wykształcenia		Inne
		Licencjat	Studium Nauczycielskie	
	Liczba	Liczba	Liczba	Liczba
SP Jędrzychowice	17	1	-	-
SP Stare Drzewce	16	-	-	-
Zespół Placówek Edukacyjnych	33	3	1	-
Razem	66	4	1	-

Stan w zakresie posiadanych stopni awansu zawodowego nauczycieli na koniec 2020 roku obrazuje tabela nr 7.

Tabela nr 7. Stopnie awansu zawodowego nauczycieli.

	Stażysta	Stopień awansu		Dyplomowany
		Kontraktowy	Mianowany	
	Liczba	Liczba	Liczba	Liczba
SP Jędrzychowice	3	8	4	3
SP Stare Drzewce	2	2	5	7
Zespół Placówek Edukacyjnych	3	9	3	22
Razem	8	19	12	32

Stopniem zawodowym nauczyciela dyplomowanego w 2020 roku legitymowało się 32 nauczycieli – jest to najwyższy stopień awansu, jaki może osiągnąć nauczyciel.

REMONTY W SZKOŁACH

W Szkole Podstawowej w Jędrzychowicach w budynku „holenderki” jedna z klasopracowni została poddana gruntownemu remontowi - wymiana paneli, pomalowanie klasy, wewnętrzne ocieplenie pod oknami, zabudowanie jednego z okien i docieplenie, wymiana starych grzejników. Na jednej ze ścian zostało wykonane kolorowe graffiti. Część prac została wykonana nieodpłatnie przez rodziców szkoły (malowanie, położenie paneli). Przeprowadzono remont klasy geograficzno-przyrodniczej, którą pomalowano i zmieniono panele - prace wykonali nieodpłatnie rodzice. Pomalowano także klasę informatyczną - nieodpłatnie przez rodziców. Nauczyciele szkoły pomalowali część korytarza i sekretariat. Wspólnie ze Stowarzyszeniem na rzecz aktywizacji wsi „Przy Szkole w Jędrzychowicach” wykonano malowanie kostki na placu szkolnym i stworzono dla najmłodszych dzieci „plac zabaw podwórkowych”.

W Szkole Podstawowej im. Danuty Siedzikówny „Inki” w Starych Drzewcach przeprowadzono remont budynku biblioteki szkolnej i przystosowano ją również do potrzeb oddziału przedszkolnego. Wykonano remont toalet szkolnych (podłączenie podgrzewaczy wody, suszarek do rąk) oraz pomalowano korytarz i zmodernizowano oświetlenia na korytarzach szkolnych i w salach lekcyjnych. Doposażono plac zabaw przy szkole w nowe elementy oraz zamontowano kosze do gry koszykowej na boisku szkolnym.

STYPENDIA MOTYWACYJNE

W 2020 r. przyznane zostały stypendia dla najzdolniejszych uczniów za bardzo dobre wyniki w nauce w II półroczu roku szkolnego 2019/2020. Wyróżnionych zostało 8 uczniów. Wśród naszych stypendystów było czworo uczniów szkoły podstawowej i czworo absolwentów szkół ponadpodstawowych. Pięciu uczniów odebrało stypendium po raz kolejny. Aby uzyskać stypendium uczniowie musieli spełnić wymagania dotyczące średniej ocen z obowiązujących zajęć edukacyjnych. Stypendia wypłacono ogólnie w kwocie 1 984,00 zł. Stypendia przyznawane są na podstawie Uchwały Nr XXII/153/05 Rady Miejskiej w Szlichtyngowej z dnia 18 marca 2005 roku w sprawie: zasad udzielania pomocy materialnej o charakterze motywacyjnym dla uczniów z terenu gminy Szlichtyngowa, uczęszczających do szkół poza terenem gminy oraz Uchwały Nr XXXI/215/2006 Rady Miejskiej w Szlichtyngowej z dnia 3 lutego 2006 roku w sprawie: wprowadzenia zmian do Uchwały nr XXII/153/05 Rady Miejskiej w Szlichtyngowej z dnia 18 marca 2005 roku w sprawie zasad udzielania pomocy materialnej o charakterze motywacyjnym dla uczniów z terenu gminy Szlichtyngowa, uczęszczających do szkół poza terenem gminy.

KONKURSY, OLIMPIADY, SUKCESY UCZNIÓW

SZKOŁA PODSTAWOWA W JĘDRZYCHOWICACH

Nazwa konkursu	Organizator, zasięg	Osiągnięcia
Konkurs wiedzy o krajach anglojęzycznych – Witaj Europo	-	-
Gang słodziaków	Biedronka, ogólnopolski	Wyróżnienia
Konkurs poezji patriotycznej	Powiatowe, Regionalne Centrum Animacji Kultury	Wyróżnienie
Gminny konkurs z okazji Dnia pisma ręcznego	Biblioteka Publiczna Miasta i Gminy Szlichtyngowa przy	I miejsce, II miejsce III miejsce

	współpracy z Biblioteką Szkolną Zespołu Placówek Edukacyjnych w Szlichtyngowej, gminny	
V Ogólnopolski konkurs Wielka Liga Czytelników	Wielka Liga Czytelników z siedzibą w Katowicach, ogólnopolski	Brak
UNICEF dla każdego dziecka	UNICEF, międzynarodowy	Wyróżnienia
Młodzież zapobiega pożarom	Urząd Miasta i Gminy Szlichtyngowa, gminny	Wyróżnienia

Uzyskane certyfikaty:

- Certyfikat SuperKoderów;
- Certyfikat Mali Inżynierowie organizowany przez Uniwersytet dzieci.

SZKOŁA PODSTAWOWA IM. DANUTY SIEDZIKÓWNY „INKI” W STARYCH DRZEWCACH

Nazwa konkursu	Organizator, zasięg	Osiągnięcia
„Dyktanda (nie tylko) dla Mistrzów”	Instytut Rozwoju Oświaty w Warszawie, ogólnopolski	III miejsce, wyróżnienia, laureaci
Pokoloruj świat na kolorowo	Fundacja Moniki Pyrek, ogólnopolski	Wyróżnienie dla szkoły
#PrzeskoczTorPrzeszkód #AlternatywneLekcjeWF	Fundacja Moniki Pyrek, ogólnopolski	wyróżnienie
Bezpieczny Sposób spędzania czasu wolnego nad wodą podczas wakacji	Wydział Prewencji Komendy Wojewódzkiej Policji w Gorzowie Wlkp., Wojewódzki	II miejsce
Zdrowo, smacznie, kolorowo – kupuję produkty krajowe	Krajowy Ośrodek Wsparcia Rolnictwa, Wojewódzki	I i II miejsce
Powiatowy Konkurs Recytatorski	Dom Kultury w Sławie, Powiatowy	Nominacja do konkursu wojewódzkiego
Odzyskanie przez Polskę Niepodległości	CKiR Wschowa, powiatowy	wyróżnienie
Flaga Polski w Twoim obiektywie	Gmina Szlichtyngowa, gminny	II miejsce
Droga do Świętości Jana Pawła II	Biblioteka Publiczna Miasta i Gminy Szlichtyngowa Gminny	I, II miejsce, wyróżnienie
Zakładka do książki	Biblioteka Publiczna w Szlichtyngowej, gminny	I miejsce, wyróżnienie
Żołnierze Wyklęci – Bohaterowie Niezłomni	Gmina Szlichtyngowa, gminny	I, II, III miejsce, wyróżnienie
Kartka Bożonarodzeniowa	Gmina Szlichtyngowa, gminny	II miejsce, wyróżnienie
Młodzież zapobiega pożarom	Urząd Miasta i Gminy Szlichtyngowa, gminny	II i III miejsce

Uzyskane certyfikaty:

- „Szkola do hymnu”;
- „Szkola pamięta”;
- „Razem na święta”;
- „Szkola Małego Legionisty”;
- „STOP uzależnieniom. Uczeń wolny od uzależnień!”;
- „Sprzątanie świata – Polska Plastik? Rezygnuję? Redukuję? Segreguję?”;
- „Góra Grosza”.

ZESPÓŁ PLACÓWEK EDUKACYJNYCH W SZLICHTYNGOWEJ

Nazwa konkursu	Organizator, zasięg	Osiągnięcia
Szkolny konkurs „Zbieramy kasztany”	ZPE w Szlichtyngowej	Uczniowie klasy IIb w szkolnym konkursie zajęli I m.
Bieg ks. Jerzego Gniatczyka – upamiętnia Obchody pacyfikacji ZG Rudna	Zakłady Górnicze, ogólnopolski	udział 11 uczniów trasa 5 km
Konkurs plastyczny „Ubierzmy choinkę dla Jana Pawła II”	Instytut Dialogu Międzykulturowego im. Jana Pawła II, ogólnopolski	uczennica klasy IV laureatką ogólnopolskiego konkursu
Młodzież zapobiega pożarom	Urząd Miasta i Gminy Szlichtyngowa, gminny	I i II miejsce w I grupie wiekowej kl. IV-VI

Uzyskane certyfikaty:

- Certyfikat uczestnictwa w akcji „Narodowe czytanie” wraz z książką i specjalnym podziękowaniem Prezydenta RP;
- Dyplom MEN „Szkola Pamięta”;
- Dyplom MEN „Szkola Pamięta” – dyplom dla przedszkola;
- Dyplom MEN „Szkola do hymnu” – dyplom dla przedszkola;
- „Digital Kids – Misja na Marsa”;
- „Polska Cyfrowa”;
- „Zdalna Szkoła Plus”;
- „Mleko i owoce w szkole”;
- „Szkola promująca zdrowie”;
- „Przedszkole promujące zdrowie”.

PROJEKT SZEROKOPASMOWEGO INTERNETU OSE

Wszystkie szkoły z terenu Gminy Szlichtyngowa od 2019 roku są podłączone do Ogólnopolskiej Sieci Edukacyjnej (OSE) realizowanej przez Naukową i Akademicką Sieć Komputerową „NASK” - Państwowy Instytut Badawczy. Projekt OSE wystartował w roku szkolnym 2019/2020 i jest siecią wirtualną, opartą na istniejącej infrastrukturze szerokopasmowej wybudowanej w całości ze środków komercyjnych, jak i przy udziale dofinansowania ze środków publicznych, w ramach Programu Operacyjnego Polska Cyfrowa. Światłowód umożliwia korzystanie uczniom z internetu o przepustowości co najmniej 100 Mb/s. Usługi te są świadczone nieodpłatnie. Ponadto zapewnione jest bezpieczeństwo użytkowników przez usługi zabezpieczające, podstawowy pakiet urządzeń zapewniających podłączenie do sieci oraz istnieje możliwość korzystania z cyfrowych narzędzi i treści edukacyjnych.

9. OCHRONA PRZECIWPOŻAROWA

Na terenie gminy Szlichtyngowa działają 4 jednostki OSP są to: OSP Gola, OSP Szlichtyngowa, OSP Stare Drzewce, OSP Wyszaków. Trzy jednostki są czynne, uprawnione do działań ratowniczych (OSP Gola, OSP Szlichtyngowa oraz OSP Wyszaków). Dwie jednostki są włączone do Krajowego Systemu Ratowniczo-Gaśniczego (OSP Gola i OSP Szlichtyngowa). Stowarzyszenie OSP Nowe Drzewce na podstawie Uchwały nr 2 Walnego Zebrania Członków Stowarzyszenia z dnia 22.02.2020 r. zostało rozwiązane i z dniem 21.12.2020 r. wykreślone z KRS.

- Jednostka OSP Gola liczy 45 członków ogółem, w tym 8 kobiet. 13 członków jest uprawnionych do wyjazdów do działań ratowniczo-gaśniczych, w tym 1 kobieta.
- Jednostka OSP Szlichtyngowa liczy 43 członków, w tym 3 kobiety. 17 członków ma uprawnienia do udziału w akcjach ratowniczych, w tym 1 kobieta.
- Jednostka OSP Wyszaków liczy 18 członków, w tym 14 druhow uprawnionych do działań ratowniczych.
- Jednostka OSP Stare Drzewce liczy 12 członków, w tym 1 kobieta.

W 2020 roku jednostki OSP zostały zadysponowane do 79 akcji ratowniczych (OSP Gola- 12; OSP Szlichtyngowa- 62; OSP Wyszaków- 5).

W 2020 roku ze względu na sytuację pandemiczną związaną z COVID-19 nie odbyły się szkolenia strażackie. Jedna osoba z OSP Gola ukończyła szkolenie podstawowe.

Wszystkie jednostki posiadają zaplecze garażowe, murowane strażnice.

- 1) Remiza OSP Gola mieści się w Goli nr 31a w budynku murowanym, który składa się z dwóch pomieszczeń garażowych (brak pomieszczenia socjalnego). W 2020 roku został zamontowany system selektywnego alarmowania na który jednostka pozyskała dofinansowanie z Komendy Głównej PSP w kwocie 5.500,00 zł pozostałą kwotę inwestycji w wysokości 4.400,00 zł pokryto ze środków Gminy Szlichtyngowa. Zakończone zostały również prace polegające na remoncie podjazdu do remizy, była to kontynuacja prac rozpoczętych w roku 2019. Remont podjazdu był możliwy dzięki pozyskaniu przez jednostkę Ochotniczej Straży Pożarnej w Goli dofinansowania z Komendy Głównej Państwowej Straży Pożarnej w Warszawie w kwocie 7.000,00 zł oraz przy wsparciu Gminy Szlichtyngowa w kwocie 2.000,00 zł. Remiza OSP Gola została również wyposażona w alarm przeciwwłamaniowy o wartości 3.920,00 zł zakup i montaż pokryto ze środków UMiG Szlichtyngowa.
- 2) Remiza OSP Szlichtyngowa mieści się przy ul. Pułaskiego 13 w m. Szlichtyngowa, jest to budynek murowany, który składa się z pomieszczenia garażowego, pomieszczenia socjalnego, kotłowni, sanitariatów oraz wieży, w której zamontowana jest syrena alarmowa. Budynek przy ul. Głogowskiej w 2020 r. został wyposażony w alarm przeciwwłamaniowy o wartości 3.920,00 zł, zakup i montaż pokryto ze środków UMiG Szlichtyngowa.
- 3) Remiza OSP Wyszaków mieści się w Wyszakowie nr 34a, jest to budynek murowany, który składa się z dwóch stanowisk garażowych (pomieszczenie garażowe posiada kanał), pomieszczenia socjalnego i pomieszczenia przeznaczonego na magazyn OC oraz wieży, w której zamontowana jest syrena alarmowa. W 2020 r. w remizie został wykonany remont posadzki w kwocie 15.500,00 zł jednostka pozyskała dofinansowanie z Funduszu Składowego Ubezpieczenia Społecznego Rolników w kwocie 10.000,00 zł pozostałą kwotę inwestycji w wysokości 5 500,00 zł pokryto ze środków UMiG Szlichtyngowa.

- 4) Remiza OSP Stare Drzewce mieści się w Starych Drzewcach nr 25a, jest to budynek murowany składając się z jednego pomieszczenia garażowego, w którym wygospodarowano część socjalną oraz wieży, w której zamontowana jest syrena alarmowa.

W ramach bieżących napraw i remontów w 2020 roku wykonano:

- naprawę syreny alarmowej remizy w Goli;
- naprawę włącznika syreny alarmowej remizy w Starych Drzewcach;
- usunięto usterkę instalacji wodnej w remizie przy ul. Pułaskiego w Szlichtyngowej.

Wyposażenie poszczególnych jednostek OSP przedstawia poniższa tabela:

Lp.	Jednostka	Pojazdy	Sprzęt ratowniczy
1	OSP Szlichtyngowa	- Samochód specjalny ratowniczo gaśniczy – Renault z 2018 roku - Autodrabina IFA z 1985 roku	- motopompa szlamowa, - pompa pływakowa NIAGARA, - agregat prądotwórczy szt. 2, - motopompa ZIEGLER, - piła do betonu i stali, - piła motorowa Stihl 2 szt., - piła spalinowa 2 szt., - zestaw hydrauliczny LUCAS, - piła motorowa Stihl, - najaśnica Milwaukee, - zestaw wysokościowy, - defibrylator, - detektor wielogazowy. <u>W 2020 r. zakupiono:</u> - bosak dielektryczny - nożyce dielektryczne - wentylator oddymiający - podpory stabilizujące
2	OSP Wyszanów	- Samochód pożarniczy średni ratowniczo-gaśniczy, KAMAZ z 2018 roku - Samochód pożarniczy lekki – Ford Transit z 2009 r.	- łódź płaskodenna z silnikiem zaburtowym, - agregat prądotwórczy – 2 szt., - zestaw hydrauliczny, - piła motorowa Stihl, - agregat wysokociśnieniowy Jordan, - motopompa POLONIA, - pompa szlamowa szt. 2, - piła motorowa Stihl, - najaśnica Milwaukee, - piła ratownicza <u>W 2020 r. zakupiono:</u> - bosak dielektryczny - nożyc dielektryczne - opryskiwacze plecakowe - detektor prądu, detektor wielogazowy - przecinarka do stali i betonu - piła techniczna
3	OSP Gola	- Samochód pożarniczy lekki – Ford Transit z 2008 r. - Samochód pożarniczy średni – STAR z 1987 roku.	- agregat wysokociśnieniowy JORDAN, - agregat prądotwórczy, - motopompa szlamowa – 2 szt. - agregat FOGO,

			<ul style="list-style-type: none"> - pompa pływająca AQUAFast. - piła motorowa Husqvarna - piła motorowa Stihl – 2 szt., - zestaw hydrauliczny LUCAS, - motopompa POLONIA, - najaśnica Milwaukee, - defibrylator
4	OSP Stare Drzewce	Samochód pożarniczy Żuk 1972 r.	Motopompa Polonia

ŚRODKI ZEWNĘTRZNE POZYSKANE PRZEZ JEDNOSTKI OSP W 2020 ROKU

Prezesi Jednostek OSP z terenu Gminy Szlichtyngowa w roku 2020 prężnie działali, aby pozyskać środki pozabudżetowe dla swoich jednostek. Wnioski złożone przez Jednostki OSP zostały rozpatrzone pozytywnie, a przydział środków przedstawia się następująco:

Lp.	Jednostka	Źródło	Kwota [zł]	Realizacja
1	OSP Szlichtyngowa	Ministerstwo Spraw Wewnętrznych i Administracji (MSWiA)	7 000,00	Zakupiono: hełmy strażackie, rękawice, ubrania ochronne na szerszenie, buty strażackie, gumowce
		Wojewódzki Fundusz Ochrony Środowiska i Gospodarki Wodnej w Zielonej Górze	25 000,00	Zakupiono sprzęt tj. bosak dielektryczny, nożyce dielektryczne, wentylator oddymiający, podpory stabilizujące
		Oddział Wojewódzki Związku OSP RP w Zielonej Górze	3 810,00	Zakupiono 5 kompletów ubrań koszarowych
		Gmina Szlichtyngowa	1 850,00	
		Powiatowy Urząd Pracy	3 600,00	Wydatki bieżące
2	OSP Wyszanów	Wojewódzki Fundusz Ochrony Środowiska i Gospodarki Wodnej w Zielonej Górze	25 000,00	Zakupiono sprzęt tj. bosak dielektryczny, nożyce dielektryczne, opryskiwacze plecakowe, detektor prądu detektor wielogazowy, przecinarka do stali i betonu, piła techniczna
		Fundusz Składowy Ubezpieczenia Społecznego Rolników	10 000,00	Wykonano remont posadzki w remizie
		Gmina Szlichtyngowa	5 000,00	
		MSWiA	8 881,00	Zakupiono przenośny zestaw oświetleniowy
		Zarząd Fundacji ORLEN – Moje Miejsce na Ziemi	15 000,00	Zakupiono tor do CTIF
		Oddział Wojewódzki Związku OSP RP w Zielonej Górze	1 180,00	Zakupiono ubranie koszarowe, ubranie ochronne 2-częściowe, buty strażackie specjalne
		Gmina Szlichtyngowa	2 570,00	
		Powiatowy Urząd Pracy	5 000,00	Wydatki bieżące
3	OSP Gola	„Mały Strażak” – Wojewódzki Fundusz Ochrony Środowiska i Gospodarki Wodnej w Zielonej Górze	25 000,00	Zakupiono 7 kompletów ubrań specjalnych bojowych
		Oddział Wojewódzki Związku RP w Zielonej Górze	600,00	Zakupiono 2 pary butów strażackich i 2 komplety ubrań koszarowych
		Gmina Szlichtyngowa	1 200,00	

		Powiatowy Urząd Pracy	2 600,00	Wydatki bieżące
		Komenda Główna PSP	5 500,00	Zakup i montaż systemu
		Gmina Szlichtyngowa	4 000,00	selektywnego alarmowania
4	OSP Stare Drzewce	Powiatowy Urząd Pracy	500,00	Wydatki bieżące

10. FUNKCJONOWANIE GMINNYCH JEDNOSTEK ORGANIZACYJNYCH

ZAKŁAD GOSPODARKI KOMUNALNEJ I MIESZKANIOWEJ W SZLICHTYNGOWEJ

1. Zakład Gospodarki Komunalnej i Mieszkaniowej powołany został Uchwałą Nr I/1/91 Rady Gminy i Miasta Szlichtyngowa z dnia 30 stycznia 1991 r. (ze zm.) a obowiązujący statut Zakładu został nadany Uchwałą Nr V/30/2011 Rady Miejskiej w Szlichtyngowej z dnia 14 kwietnia 2011 r. (ze zm.).
2. Na dzień 31.12.2020 r. Zakład zatrudniał 17 pracowników, w tym pracowników zmianowych obsługujących stacje uzdatniania wody i oczyszczalnię ścieków całodobowo, 365 dni w roku:
 - a) 4 pracowników biurowych;
 - b) 4 pracowników działu wodociągów;
 - c) 8 pracowników działu oczyszczalni ścieków i kanalizacji sanitarnej;
 - d) 1 pracownik do utrzymania porządku i czystości.
3. Zakład jest wyposażony m.in. w 2 ciągniki, 3 przyczepy, cysternę asenizacyjną o pojemności 3,5 m³, 3 samochody osobowe, koparko-ładowarkę, przenośny agregat prądotwórczy, pilarki do cięcia drewna, przecinarkę, pompę przenośną ssawną, rozsiewacz motyl, myjkę HD, kosy: bijakową i rotacyjną, kosy spalinowe, zadymiarke, rębak.
4. Działalność statutowa zakładu obejmuje m.in.:

a) Gospodarkę wodociągową w obrębie dwóch stacji uzdatniania wody.

- SUW w Górczynie: Wybudowany w roku 1975, posiada dwa ujęcia wody, zasila w wodę pitną miejscowości: Szlichtyngowa, Górczyna, Puszcza, Dryżyna, Wyszanów. Stacja ta została wyremontowana w roku 2010 i zgodnie z obowiązującym pozwoleniem wodno-prawnym może produkować średnio 1384,4 m³/dobę. Stacja uzdatnia wodę na jednym stopniu filtrów zamkniętych odżelaziaczy w liczbie 4 sztuk i posiada zbiornik retencyjny dwukomorowy na wodę uzdatnioną o pojemności 100 m³. W czerwcu 2020 roku dokonano zakupu i wymiany pompy głębinowej na Stacji Uzdatniania Wody w Górczynie za kwotę 14.022,00 zł. Dostawcą pompy była firma Hydro-Partner z Leszna.
- SUW w Starych Drzewcach: wybudowany w roku 1976, kompleksowo zmodernizowany w 2018 roku, posiada dwa ujęcia wody, zasila w wodę pitną miejscowości: Stare Drzewce, Nowe Drzewce, Małe Drzewce, Gola, Zamysłów. Zgodnie z obowiązującym pozwoleniem wodno-prawnym może produkować średnio 379 m³/dobę. Stacja uzdatnia wodę na dwóch stopniach filtracji: pierwszym, otwartym, złożonym z 4 filtrów odżelaziaczy i drugim, zamkniętym, złożonym z 3 filtrów zamkniętych odmanganiaczy. Stacja ta została wyposażona w dwa zbiorniki retencyjne na wodę uzdatnioną: nowy o pojemności 200 m³ (obecnie eksploatowany) oraz stary rezerwowowy dwukomorowy o pojemności 100 m³.
- Długość sieci wodociągowej na terenie Gminy wynosi 58,70 km, na którą składają się trzy sieci wodociągowe. Dwie z nich obsługiwane są przez ZGKiM w Szlichtyngowej, natomiast wodociąg w miejscowościach Jędrzychowice i Kowalewo obsługiwany jest przez Zakład Usług Wodnych we Wschowie Sp. z o.o. Struktura wiekowa wodociągów plasuje się w przedziale od 30–70 lat w 71%, od 10–30 lat – 20% a zaledwie 9% to sieć wodociągowa najmłodsza do 10 lat. Struktura

materiałowa sieci wodociągowej jest bardzo zróżnicowana i składa się z rur: PVC, cementowo-azbestowe, żeliwo, stal, PE.

- Liczba awarii na sieci wodociągowej SUW Górczyna wyniosła 8, natomiast na sieci wodociągowej SUW Stare Drzewce wyniosła 2.
- Stopień zwodociągowania Gminy Szlichtyngowa wynosi 99%.
- Sukcesywnie u odbiorców wymieniane są wodomierze główne w systemie radiowego odczytu. Aktualnie zainstalowanych jest 255 urządzeń tego typu.

b) Gospodarkę ściekową w obrębie Grupowej Oczyszczalni Ścieków Gminy Szlichtyngowa.

- Oczyszczalnia ścieków została oddana do eksploatacji w 2004 r. i jest to oczyszczalnia mechaniczno-biologiczna o przepustowości średnio dobowej 985 m³. Składa się z części mechanicznej obejmującej komorę odgazowania, sito oraz piaskownik pionowy. Część biologiczna składa się z komory beztlenowej, dwóch komór nitrifikacji/denitrifikacji, osadnika wtórnego, komory recyrkulacji. Powstający komunalny osad jest stabilizowany na ciągu składającym się z komory tlenowej stabilizacji osadu nadmiernego, zbiornika pośredniego, prasy, silosu wapna oraz płyty kompostowej. Obecnie oczyszczalnia ścieków wymaga pilnego remontu i modernizacji celem utrzymania jej w ruchu i dostosowania do stale zmieniających się wymogów prawnych użytkowania tego typu obiektów, m.in. wymiany wymaga uzbrojenie reaktora biologicznego, modernizacja ciągu mechanicznego, konieczna jest budowa drugiego osadnika wtórnego, wymiana na nową lub gruntowny remont przepompowni ścieków surowych, remont zbiornika wyrównawczego-pośredniego osadnika wtórnego, modernizacja ciągu osadowego oraz całego systemu monitoringu pracy oczyszczalni ścieków. W 2020 roku dokonano remontu dmuchawy służącej do napowietrzania ścieków w reaktorze biologicznym. Napowietrzanie jest konieczne w procesie nitrifikacji, czyli usuwania azotu ze ścieków. Wartość zadania to kwota 7.749,00 zł. Wykonawcą była firma Join-Tech z Bydgoszczy.
- Gminna sieć kanalizacji sanitarnej ma długość 86,4 km i posiada 26 przepompowni ścieków. Odbierane są nią ścieki z 11 miejscowości: Szlichtyngowy, Górczyna, Puszczy, Dryżyny, Wyszanova, Zamysłowa, Goli, Starych Drzewiec, Nowych Drzewiec, Jędrzychowic, Kowalewa. Jedyną miejscowością Gminy Szlichtyngowa bez sieci kanalizacji sanitarnej są Małe Drzewce. Na terenie Gminy Szlichtyngowa część sieci kanalizacji sanitarnej jest eksploatowana przez ZGKiM w Szlichtyngowej łącznie z 20 przepompowniami ścieków, z wyjątkiem instalacji zlokalizowanej w miejscowościach Jędrzychowice i Kowalewo, w której skład wchodzi m.in. 6 przepompowni ścieków, które są eksploatowane przez Zakład Usług Wodnych we Wschowie Sp. z o.o. Sieć kanalizacji sanitarnej jest instalacją stosunkowo młodą stopniowo budowaną i oddawaną do eksploatacji głównie w latach 2005 – 2011. Jednak mimo zaledwie 15-letniego okresu eksploatacji przepompownie ścieków wykazują tak silny stopień wyeksploatowania, iż wymagają natychmiastowej wymiany armatury wewnętrznej, pomp i części elektrycznej. Większość awarii na SUW jest spowodowanych wrzucaniem przez mieszkańców odpadów stałych, które blokują pracę urządzeń kanalizacyjnych.
- Stopień skanalizowania Gminy Szlichtyngowa wynosi 99%.

c) Administrowanie mieszkaniem komunalnymi (stan na 31.12.2020 r.)

- Liczba lokali komunalnych wynosi 44, o łącznej powierzchni 2026,76 m²;
- Liczba lokali użytkowych wynosi 4, o łącznej powierzchni 276,14 m²;

- Liczba budynków, w których Gmina jest współwłaścicielem wynosi 28;
- Liczba budynków, w których Gmina jest właścicielem wynosi 3;
- Większość ww. budynków została wybudowana przed 1939 rokiem;
- Większość ww. budynków wymaga remontów dachów, kominów, orynnowania, elewacji, itp.

W 2020 roku oprócz napraw i bieżących konserwacji (konserwacja instalacji elektrycznej, kompleksowy przegląd kominiarski wszystkich kominów wraz z usunięciem nieprawidłowości) wykonano:

- naprawy dachu w budynku mieszkalnym Stare Drzewce PKP;
- remontu klatki schodowej w budynku przy ul. Wolności 29;
- remontu dachu i komina przy ul. Głogowskiej 8;
- wymiany instalacji elektrycznej w lokalu przy ul. Wolności 29/3;
- zakupu materiałów do wykonania remontu dachu przy ul. Wolności 27;
- zakupu pieca grzewczego z szamotem do lokalu w Starych Drzewcach 70A/1;
- zakupiono toaletę przenośną wraz z niezbędnymi środkami dezynfekcyjnymi do lokalu mieszkalnego przy ul. Rynek 29/2;
- wykonano toaletę w lokalu przy ul. Rynek 20/4;
- wymieniono drzwi wejściowe w lokalu przy ul. Rynek 35/1.

Substancja mieszkaniowa Gminy Szlichtyngowa

Lp.	Ogółem	Ilość mieszkań komunalnych	Budynki w całości stanowiące własność Gminy	Budynki stanowiące współwłasność Gminy	Powierzchnia mieszkań komunalnych [m ²]	Ilość lokali użytkowych	Lokale użytkowe [m ²]
1	Miasto	34	0	28	1518,43	4	276,14
2	Wieś	9	3	1	508,33	-	-
		43	3	29	2026,76	4	276,14

d) Administrowanie 3 cmentarzami komunalnymi:

- Górczyna:
 - o liczba grobów ogółem – 734
 - o liczba rezerwacji miejsc pochówkowych – 10
 - o liczba przeprowadzonych pogrzebów – 38
 - o liczba przeprowadzonych ekshumacji – 6
- Jędrzychowice:
 - o liczba grobów ogółem – 252
 - o liczba rezerwacji miejsc pochówkowych – 1
 - o liczba przeprowadzonych pogrzebów – 7
 - o liczba przeprowadzonych ekshumacji – 1
- Gola:
 - o liczba grobów ogółem – 159
 - o liczba rezerwacji miejsc pochówkowych – 3
 - o liczba przeprowadzonych pogrzebów – 5
 - o liczba przeprowadzonych ekshumacji – 0.

5. Prowadzenie gminnego Przysyliska dla zwierząt bezdomnych.

Na dzień 31.12.2020 r. w przysylisku przebywały 3 psy. Zwierzęta te są w dobrym stanie, pod stałą opieką weterynarza (odrobaczanie, sterylizacja, leczenie). Zakład zachęca do adopcji psów poprzez umieszczanie ogłoszeń na stronie internetowej. W 2020 roku przekazano do schroniska w Głogowie 2 psy (wrzesień). W trakcie roku znaleziono nowe domy dla 4 psów przebywających w przysylisku, natomiast 4 psy zostały odebrane przez swoich właścicieli, 1 z psów został odłowiony i następnie przejęty przez Gminę Niechlów.

6. Utrzymanie czystości i porządku zgodnie ze zleceniem Gminy Szlichtyngowa i inne usługi komunalne.

Prace wykonywane przez 1 pracownika zatrudnionego na czas nieokreślony oraz sezonowo przez 10 pracowników w ramach prac społeczno-użytecznych w miesiącach od 01 marca do 21 listopada po 10 godzin w tygodniu oraz 2 pracowników zatrudnionych w ramach robót publicznych od 15 kwietnia do 15 października w pełnym wymiarze czasu pracy. Prace obejmują m.in. sprzątanie ulic, parków, drobne prace remontowe infrastruktury gminnej, obsługę imprez i uroczystości gminnych, nasadzenia i pielęgnację zieleni miejskiej, podlewanie, wykaszanie, mycie wiat przystankowych, usuwanie odpadów, naprawa dróg gminnych, prace remontowe i konserwacyjne na terenie Gminy, współpraca z innymi jednostkami m.in. strażą pożarną i policją. ZGKiM zajmuje się zimowym utrzymaniem dróg i chodników.

BIBLIOTEKA PUBLICZNA MIASTA I GMINY SZLICHTYNGOWA

Biblioteka Publiczna Miasta i Gminy Szlichtyngowa prowadzi swoją działalność, jako instytucja kultury od 2 stycznia 2006 roku, wpis do rejestru instytucji kultury Gminy Szlichtyngowa – księga rejestrowa nr 1, wpis nr 1.

Stan sieci bibliotecznej w 2020 r.:

- Biblioteka Publiczna Miasta i Gminy Szlichtyngowa.
- Biblioteka Publiczna Miasta i Gminy Szlichtyngowa Filia Stare Drzewce.

Kadra:

W Bibliotece Publicznej Miasta i Gminy Szlichtyngowa zatrudnione są 4 osoby – łączna ilość etatów 3,25; w Filii w Starych Drzewcach zatrudniona jest jedna osoba na umowę-zlecenie.

Dane statystyczne:

Czytelnicy zarejestrowani:

Razem 413 czytelników, w tym:

- BPMiG Szlichtyngowa 341;
- Filia Stare Drzewce 72.

Wypożyczenia książek na zewnątrz:

Razem 5 182, w tym:

- BPMiG Szlichtyngowa 3 929;
- Filia Stare Drzewce 1 253;
- LEGIMI – e-booki: 791 wypożyczeń.

Udostępnienia na miejscu:

Razem 83, w tym:

- BPMiG Szlichtyngowa 34;
- Filia Stare Drzewce 49.

Liczba odwiedzin:

Razem 2 819, w tym:

Liczba odwiedzin w wypożyczalni:

- BPMiG Szlichtyngowa 1504;
- Filia Stare Drzewce 410.

Liczba odwiedzin w czytelniku:

- BPMiG Szlichtyngowa 835;
- Filia Stare Drzewce 70.

Zakup książek:

Zakupiono 945 vol., w tym:

- BPMiG Szlichtyngowa – 823 pozycji książkowych;
 - W tym z zakupu 781 pozycji książkowych
- Filia Stare Drzewce – 122 pozycji książkowych;
 - W tym z zakupu 122 pozycji książkowych
- Audiobooki – 28 sztuk.

Najważniejsze imprezy kulturalno-edukacyjne przeprowadzone przez Bibliotekę Publiczną Miasta i Gminy Szlichtyngowa:

- 1) Pasowanie na czytelnika biblioteki - 10.01.2020 r.
- 2) „Cała Polska czyta dzieciom” – 16.01.2020 r., 18.02.2020 r., 05.03.2020 r., 24.09.2020 r., 22.10.2020 r.
- 3) „Spotkania z podróżnikami” - 16.01.2020 r., 13.02.2020 r., 05.03.2020 r., 02.07.2020 r., 27.08.2020 r., 01.10.2020 r., 29.10.2020 r., 26.11.2020 r., 9.12.2020 r.
- 4) Dyskusyjny Klub Książki – 20.01.2020 r., 25.02.2020 r., 01.06.2020 r., 15.09.2020 r., 05.10.2020 r., 20.10.2020 r., 05.11.2020 r.
- 5) „Pierwsza pomoc przedmedyczna” - 21.01.2020 r.
- 6) „Bo ferie nie muszą być nudne...” – okres ferii zimowych
- 7) Gminny konkurs z okazji „Dnia pisma ręcznego” - 13.02.2020 r.
- 8) „Czytelnik roku 2019” - 21.02.2020 r.

- 9) Wakacje z biblioteką... - wakacje 2020 r.
- 10) Spotkanie autorskie z Zofią Mąkosą - 13.08.2020 r.
- 11) Wystawa „Karol Wojtyła. Narodziny” - 07.07.-31.08.2020 r.
- 12) Narodowe Czytanie – 05.09.2020 r.
- 13) Projekt „Mała książka, wielki człowiek” - cały rok 2020.
- 14) Dzień gier planszowych - 12.10.2020 r.
- 15) Konkurs plastyczny „Zakładka do książki”
- 16) Konkurs „Droga do świętości Jana Pawła II” - 06.11.2020 r.

Dofinansowania:

Dofinansowanie do zakupu nowości wydawniczych do bibliotek publicznych

Biblioteka Publiczna w Szlichtyngowej otrzymała dofinansowanie w ramach Programu Wieloletniego „Narodowy Program Rozwoju Czytelnictwa”. Priorytet 1 – zakup nowości wydawniczych do bibliotek publicznych w kwocie 5 923,00 zł. Celem programu jest wzmocnienie aktywności czytelniczej w bibliotekach publicznych poprzez kreowanie wzrostu liczby wypożyczanych publikacji oraz wzrostu liczby czytelników.

"Zrealizowano ze środków finansowych Ministra Kultury, Dziedzictwa Narodowego i Sportu w ramach Narodowego Programu Rozwoju Czytelnictwa".

Kody do e-booków

Przy współpracy z Miejską Biblioteką w Zielonej Górze oraz konsorcjum Legimi, udostępniano naszym czytelnikom darmowy dostęp do e-booków. W grudniu Biblioteka Publiczna Miasta i Gminy w Szlichtyngowej pozyskała fundusze na zakup dodatkowych kodów do e-booków dostępnych na platformie Legimi w ramach "Wieloletniego Programu Rozwoju Czytelnictwa" w kwocie 625 zł.

"Zrealizowano ze środków finansowych Ministra Kultury, Dziedzictwa Narodowego i Sportu w ramach Narodowego Programu Rozwoju Czytelnictwa".

Współpraca z PGNiG oddział w Zielonej Górze

Biblioteka Publiczna Miasta i Gminy w Szlichtyngowej zawarła umowę partnerską z PGNiG SA Oddział w Zielonej Górze. W ramach tej współpracy otrzymała dofinansowanie w ramach sformułowanego priorytetu: "Zakup do biblioteki nowości wydawniczych dla dzieci i młodzieży, w tym lektur, które wzbogacą księgozbiór i uatrakcyjnią ofertę czytelniczą biblioteki". W związku z powyższym księgozbiór biblioteki wzbogacił się o 102 pozycje książkowe.

Współpraca z firmą Promarol-Plus

Biblioteka Publiczna Miasta i Gminy w Szlichtyngowej otrzymała dofinansowanie na zakup rolet okiennych do Sali widowiskowej w Szlichtyngowie.

Wystawy okolicznościowe:

- „Małgorzata Musierowicz” – 75 rocznica urodzin;
- „Stanisław Ignacy Witkiewicz” – 135 rocznica urodzin;
- Dzień zakochanych „Walentynki”;

- „Narodowy Dzień Żołnierzy Wyklętych”;
- „Dzień Kobiet”;
- „Książki na wakacje”;
- „100 rocznica Bitwy Warszawskiej”;
- „II Wojna Światowa w literaturze”;
- „110 rocznica śmierci Marii Konopnickiej”;
- „11 listopada – Dzień Niepodległości”;
- „95 rocznica śmierci Władysława Reymonta”.

11. INFORMACJE DODATKOWE

WALKA Z PANDEMIĄ KORONAWIRUSA SARS-COV-2

MASECZKI DLA MIESZKAŃCÓW

W dniach 16 i 17 kwietnia 2020 r. na terenie Gminy przeprowadzono akcję dostarczania maseczek ochronnych zakupionych przez Gminę Szlichtyngowa. Rozdysponowanych zostało ponad 2.600 maseczek, po dwie na gospodarstwo wieloosobowe i po jednej dla gospodarstwa jednoosobowego. Maseczki zakupione zostały ze środków budżetu Gminy Szlichtyngowa w łącznej ilości 2.800 szt. za kwotę 12.472,80 zł. Maseczki zamówione zostały w firmie Euro-Comfort Sp. z o.o. w Lesznie. Wraz z maseczkami dostarczona została ulotka informacyjna, która została nieodpłatnie wydrukowana przez firmę Color4You ze Wschowy. Maseczki rozdysponowane zostały przez Radnych Rady Miejskiej, pracowników Urzędu, Strażaków OSP Gola, OSP Szlichtyngowa, OSP Wyszaków, pracowników Miejsko-Gminnego Ośrodka Pomocy Społecznej.

SOLIDARNOŚĆ ZE SŁUŻBAMI MEDYCZNYMI

Gmina Szlichtyngowa przekazała 5.334,32 zł na poczet Nowego Szpitala we Wschowie oraz 4.999.95 zł dla Zakładu Opieki Zdrowotnej Lekarza Rodzinnego w Szlichtyngowej. Dla miejscowego ośrodka zdrowia przekazano również 300 szt. ochronnych maseczek chirurgicznych.

ŚRODKI OCHRONY ZAKUPIONE PRZEZ RADNYCH RADY MIEJSKIEJ

W ramach walki z pandemią koronawirusa Radni Rady Miejskiej Szlichtyngowa zakupili 500 szt. maseczek ochronnych z normą medyczną, 40 paczek rękawiczek jednorazowych, 26 płynów i żeli dezynfekujących do rąk oraz 16 szt. litrowych płynów do dezynfekcji ład sklepowych. Materiały te zostały przekazane do Nowego Szpitala we Wschowie, Zakładu Opieki Zdrowotnej Lekarza Rodzinnego w Szlichtyngowej, OSP Szlichtyngowa, sklepów znajdujących się na terenie Gminy, Aptecze Eskulap oraz Poczcie Polskiej.

ŚRODKI OCHRONY ZAKUPIONE PRZEZ SOŁTYSÓW

W czerwcu 2020 r. Sołtysi z terenu Gminy Szlichtyngowa zakupili 170 paczek rękawic jednorazowych. Rękawice przekazane zostały sklepom znajdującym się na terenie naszej gminy, Aptecze Eskulap, placówce Poczty Polskiej, Zakładowi Opieki Zdrowotnej Lekarza Rodzinnego w Szlichtyngowej oraz Szkołom Podstawowym w Jędrzychowicach, Starych Drzewcach i Szlichtyngowej.

WSPARCIE DLA SZPITALA WE WSCHOWIE

Gmina Szlichtyngowa udzieliła wsparcia Powiatowi Wschowskiemu w formie dotacji celowej w kwocie 11.340,00 zł na zakup potrzebnego urządzenia medycznego, jakim jest analizator parametrów krytycznych z przeznaczeniem dla Nowego Szpitala we Wschowie. Urządzenie to jest niezwykle przydatnym, ratującym życie urządzeniem używanym w szpitalach w ostrych przypadkach, gdyż pozwala błyskawicznie sprawdzić część kluczowych parametrów, pomaga postawić właściwą diagnozę i wdrożyć odpowiednie postępowanie. Urządzenie służyć będzie mieszkańcom Powiatu Wschowskiego w tym także

Mieszkańcom Gminy Szlichtyngowa. Przekazanie zakupionego urządzenia odbyło się w siedzibie szpitala w dniu 21.12.2020 r.

SZYCIE MASECZEK PRZEZ MIESZKAŃCÓW

Do walki z pandemią włączyły się mieszkanki Gminy Szlichtyngowa, które uszyły maseczki ochronne z zakupionego przez Gminę materiału. Łącznie nasze mieszkanki uszyły 1.598 szt. maseczek, które wraz z początkiem roku szkolnego zostały przekazane uczniom szkół podstawowych z terenu Gminy Szlichtyngowa. W ramach podziękowania 23 października 2020 r. zorganizowano spotkanie, podczas którego Burmistrz podziękowała za bezinteresowną pomoc i życzliwość w trudnym czasie pandemii oraz za zaangażowanie i poświęcony czas. Każda z Pań otrzymała podziękowanie w formie listu, symboliczną różę, słodki upominek i zestaw materiałów promocyjnych Gminy Szlichtyngowa.

WSPÓLNE STANOWISKA GMINY GŁOGÓW I GMINY SZLICHTYNGOWA

Dnia 27 lutego 2020 r. w Urzędzie Miasta i Gminy Szlichtyngowa Burmistrz Miasta i Gminy Szlichtyngowa – Jolanta Wielgus oraz Wójt Gminy Głogów - Bartłomiej Zimny podpisali wspólne stanowiska dotyczące:

- połączenia obwodnicy miasta Głogowa i Wschowy z obwodnicą miasta Szlichtyngowa, miejscowości Wilków, Górczyna i Jędrzychowice,
- budowy ścieżki pieszo – rowerowej w ciągu drogi krajowej nr 12 relacji Szlichtyngowa – Głogów.

Samorządy Gminy Szlichtyngowa i Gminy Głogów od wielu lat zabiegają o budowę obwodnic miast i wsi leżących w ciągu drogi krajowej nr 12.

Gmina Szlichtyngowa w 2013 roku przystąpiła do inicjatywy polegającej na ujęciu w „Strategii Rozwoju Polski Zachodniej” oraz „Kontrakcie Terytorialnym” zadania pn.: „Rozbudowa korytarza transportowego w oparciu o drogę krajową nr 12” wraz z budową obwodnicy miasta Szlichtyngowa. Zarówno w roku ubiegłym, jak i na początku roku bieżącego Gmina Szlichtyngowa wnioskowała o uwzględnienie w planach krajowych, w tym również w rządowym programie „100 obwodnic” budowy obwodnicy m. Szlichtyngowa.

W związku z tym, iż w ogłoszonym programie nie została uwzględniona budowa obwodnicy na terenie gminy Szlichtyngowa, jak również obwodnica miejscowości Wilków w Gminie Głogów władze gmin: Szlichtyngowa i Głogów, w trosce o poprawę bezpieczeństwa i warunków życia mieszkańców, podjęli wspólne starania zmierzające do uwzględnienia oraz realizacji ww. zadania w „Programie Budowy 100 obwodnic na lata 2020-2030”.

POROZUMIENIE O WSPÓŁPRACY

W Urzędzie Miejskim w Sławie uroczyście podpisano list intencyjny gmin z powiatów wschowskiego i nowosolskiego. Porozumienie dotyczyło współpracy pomiędzy samorządami dla wzmocnienia partnerstwa międzygminnego oraz łączenia potencjału gmin w celu pozyskiwania środków europejskich w nowej perspektywie unijnej 2021-2027. Sygnatariuszami porozumienia są gminy z woj. Lubuskiego: Gmina Koźuchów, Gmina Nowa Sól, Gmina Nowe Miasteczko, Gmina Bytom Odrzański, Gmina Siedlisko, Gmina Kolsko, Gmina Sława, Gmina Wschowa i Gmina Szlichtyngowa.

NIEODPŁATNA POMOC PRAWNA

W Świetlicy Miejskiej w Szlichtyngowej, ul Głogowska 1 (parter) w 2020 roku działał Punkt Nieodpłatnej Pomocy Prawnej. Punkt otwarty został na podstawie porozumienia zawartego pomiędzy Gminą Szlichtyngowa a Starostwem Powiatowym we Wschowie, a porady prawne były finansowane ze środków Ministerstwa Sprawiedliwości za pośrednictwem Starostwa. Punkt działał dwa dni w tygodniu po cztery godziny. Po wprowadzeniu stanu epidemii w dniach 13.03.2020 r. - 31.05.2020 r. porady były udzielane przy pomocy środków porozumiewania się na odległość - telefonicznie bądź e-mailowo. Od dnia 01.06.2020 r. ponownie porady prawne były udzielane stacjonarnie. Z uwagi na kolejną falę Covid-19 od dnia 06.11.2020 r. do końca roku dyżury odbywały się w formie zdalnej.

POMOC FINANSOWA DLA KOMENDY WOJEWÓDZKIEJ POLICJI W GORZOWIE WLKP.

W 2020 r. Gmina Szlichtyngowa udzieliła pomocy finansowej w wysokości 5.000,00 zł dla Komendy Wojewódzkiej Policji w Gorzowie Wielkopolskim z przeznaczeniem dla Komendy Powiatowej Policji we Wschowie na sfinansowanie wydatków bieżących. Przekazane środki zostały wydatkowane na sfinansowanie zakupu biurowego urządzenia wielofunkcyjnego oraz sfinansowanie wydatków bieżących.

DOTACJA DLA KOMENDY POWIATOWEJ PAŃSTWOWEJ STRAŻY POŻARNEJ WE WSCHOWIE

W 2020 roku Gmina Szlichtyngowa udzieliła pomocy finansowej w wysokości 10.000,00 zł Komendzie Powiatowej Państwowej Straży Pożarnej we Wschowie z przeznaczeniem na realizację zadania pn.: „Modernizacja łączności radiowej na potrzeby jednostek ochrony przeciwpożarowej powiatu wschowskiego”. Przekazane środki zostały wydatkowane na wydatki inwestycyjne związane z modernizacją łączności radiowej na potrzeby ochrony przeciwpożarowej powiatu wschowskiego.