

**ZARZĄDZENIE NR 74/24**  
**BURMISTRZA MIASTA I GMINY SZLICHTYNGOWA**

z dnia 29 maja 2024 r.

**w sprawie przedstawienia Raportu o stanie Gminy Szlichtyngowa za 2023 rok.**

Na podstawie art. 28aa ust. 1 ustawy z dnia 08 marca 1990 r. o samorządzie gminnym (t.j. Dz. U. z 2024 r. poz. 609 ze zm.)

**zarządzam, co następuje:**

**§ 1.** Przedstawić Raport o stanie Gminy Szlichtyngowa za rok 2023 stanowiący załącznik do niniejszego zarządzenia.

**§ 2.** Raport o stanie Gminy Szlichtyngowa za 2023 rok podlega przedłożeniu Radzie Miejskiej Szlichtyngowa oraz publikacji w Biuletynie Informacji Publicznej Urzędu Miasta i Gminy Szlichtyngowa.

**§ 3.** Zarządzenie wchodzi w życie z dniem podpisania.

z up. Burmistrza  
Zastępcą Burmistrza

**Błażej Rajman**

# RAPORT

Burmistrza Miasta i Gminy Szlichtyngowa  
z dnia 29 maja 2024 r.



29.05.2024 r.

o stanie Gminy Szlichtyngowa za 2023 rok

Gmina Szlichtyngowa  
ul. Rynek 1  
67-407 Szlichtyngowa



|   |           |
|---|-----------|
| <b>1. WSTĘP .....</b>   | <b>4</b>  |
| <b>2. CHARAKTERYSTYKA GMINY.....</b>                                      | <b>5</b>  |
| <b>3. BUDŻET GMINY SZLICHTYNGOWA .....</b>                                | <b>11</b> |
| <b>4. KULTURA I SPORT .....</b>   | <b>16</b> |
| <b>5. REALIZACJA ZADAŃ INWESTYCYJNYCH I REMONTOWYCH .....</b>             | <b>28</b> |
| <b>6. ZAGOSPODAROWANIE PRZESTRZENNE .....</b>                             | <b>38</b> |
| <b>7. POMOC SPOŁECZNA .....</b>   | <b>40</b> |
| <b>8. OŚWIATA I WYCHOWANIE .....</b>                                      | <b>61</b> |
| <b>9. OCHRONA PRZECIWPOŻAROWA .....</b>                                   | <b>67</b> |
| <b>10. REALIZACJA GMINNEGO PROGRAMU OPIEKI NAD ZWIERZĘTAMI BEZDOMNYMI</b> | <b>74</b> |
| <b>11. FUNKCJONOWANIE GMINNYCH JEDNOSTEK ORGANIZACYJNYCH .....</b>        | <b>75</b> |
| <b>12. POZOSTAŁE INFORMACJE .....</b>                                     | <b>79</b> |

# Raport

## O STANIE GMINY SZLICHTYNGOWA ZA 2023 ROK

### 1. WSTĘP



Przekazuję Państwu „Raport o stanie Miasta i Gminy Szlichtyngowa za 2023 rok”, który stanowi podsumowanie działalności samorządu szlichtyngowskiego w roku ubiegłym.

Z jego lektury dowiedziecie się Państwo, że w roku 2023 rozpoczęliśmy, kontynuowaliśmy i zakończyliśmy wiele zadań inwestycyjnych i remontowych. Było to możliwe dzięki zaangażowaniu wielu osób – radnych, sołtysów, rad sołeckich, organizacji społecznych i stowarzyszeń, pracowników gminnych jednostek organizacyjnych, a także Was Drodzy Mieszkańcy. Za to ogromne zaangażowanie, które świadczy o tym, że jesteśmy wspólnotą, składam ogromne podziękowania.

Dzięki temu, właśnie teraz możemy Państwu opisać i przedstawić wiele działań w zakresie poprawy infrastruktury drogowej, oświetleniowej, warunków edukacji czy również przypomnieć o wielu wydarzeniach kulturalnych i społecznych, które miały miejsce w Naszej Gminie, a w których aktywny udział brała lokalna społeczność.

**Warto wspomnieć o tym, że w ubiegłym roku pozyskaliśmy prawie 14 milionów złotych dotacji ze środków zewnętrznych, a od początku kadencji jest to rekordowa kwota 40 milionów złotych.**

W roku 2023 przebudowano drogę prowadzącą do osiedla domków w Nowych Drzewcach, wyremontowano drogę prowadzącą do cmentarza w Jędrzychowicach, przebudowano ulice Cichą i Sienkiewicza w Szlichtyngowie, rozpoczęto prace projektowe w ramach realizacji zadania „Przebudowa ulicy Browarowej, Polnej i części Miodowej w m. Szlichtyngowa wraz z wymianą wodociągu w formule zaprojektuj i wybuduj”. Pozyskano dofinansowanie na remont sześciu ulic w Szlichtyngowie: Dożynkowej, Jana Pawła II, Wielkopolskiej, Lubuskiej, Gagarina i Sikorskiego, a także na remont drogi do Puszczy w dwóch etapach. Pozyskaliśmy także środki na przebudowę dogi do szkoły w Starych Drzewcach i drogi do bloków w Górczynie oraz na budowę remizy dla OSP Szlichtyngowa i rozbudowę remizy OSP Gola. Kontynuowano wiele zadań związanych z poprawą infrastruktury rekreacyjnej.

**Szanowni Państwo.**

Śmiało mogę powiedzieć, że dużo udało się zrobić w minionym roku i minionych latach, ale mam świadomość tego, że jest jeszcze wiele do zrobienia. Wierzę, że kolejny rok będzie równie owocny, jak ten miniony, a wspólna praca pozwoli nam zrealizować kolejne zadania i inwestycje.

Zapraszam Wszystkich Państwa do lektury.

Burmistrz Miasta i Gminy  
/-/ Jolanta Wielgus

## 2. CHARAKTERYSTYKA GMINY

## Położenie, powierzchnia i ludność

Gmina Szlichtyngowa to gmina miejsko-wiejska. Położona jest w województwie lubuskim, w powiecie wschowskim. Gmina Szlichtyngowa liczy 4 917 zameldowanych na stałe mieszkańców, zamieszkuje ją ok. 13% ogółu ludności powiatu. Gmina stanowi 16% powierzchni powiatu i 1% powierzchni województwa.

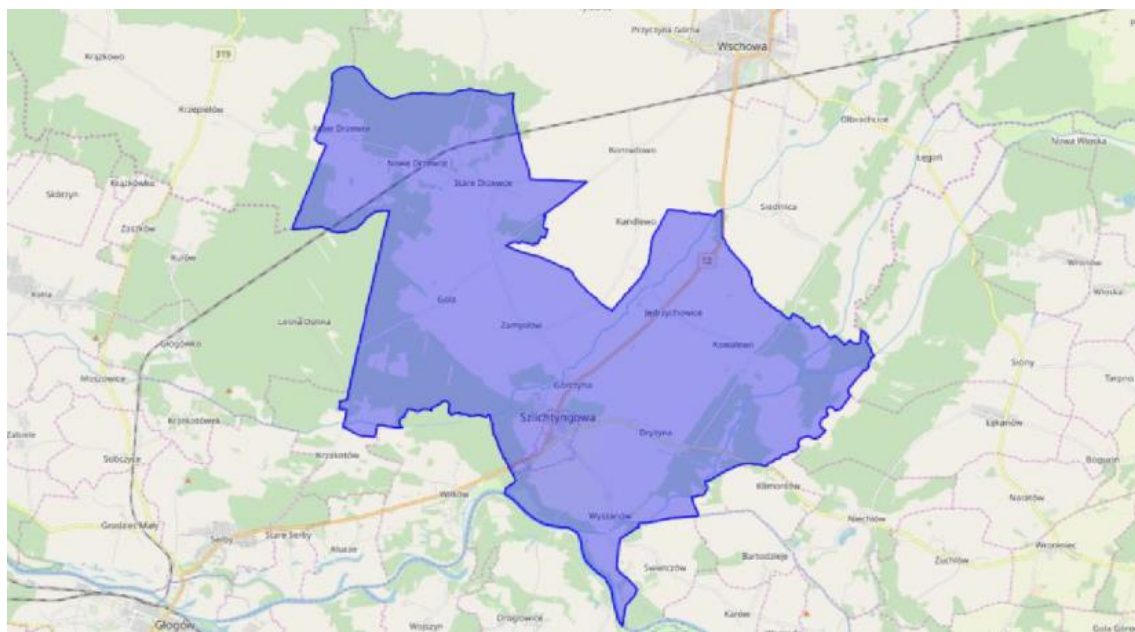

Rysunek 1 Terytorium Gminy Szlichtyngowa<sup>1</sup>

Powierzchnia Gminy: 99,74 km<sup>2</sup>

Gęstość zaludnienia w Gminie: 49 osób/km<sup>2</sup>

W ogólnej liczbie mieszkańców (4 917) – ul 50,32% stanowią kobiety, a 49,68% stanowią mężczyźni.

Gmina Szlichtyngowa ma ujemny przyrost naturalny wynoszący -24 osób. W 2023 roku urodziło się 27 dzieci przy 51 zgonach.

### Statystyka mieszkańców stale zameldowanych na terenie Gminy Szlichtyngowa:

<sup>1</sup> [https://www.polskawliczbach.pl/gmina\\_Szlichtyngowa](https://www.polskawliczbach.pl/gmina_Szlichtyngowa)



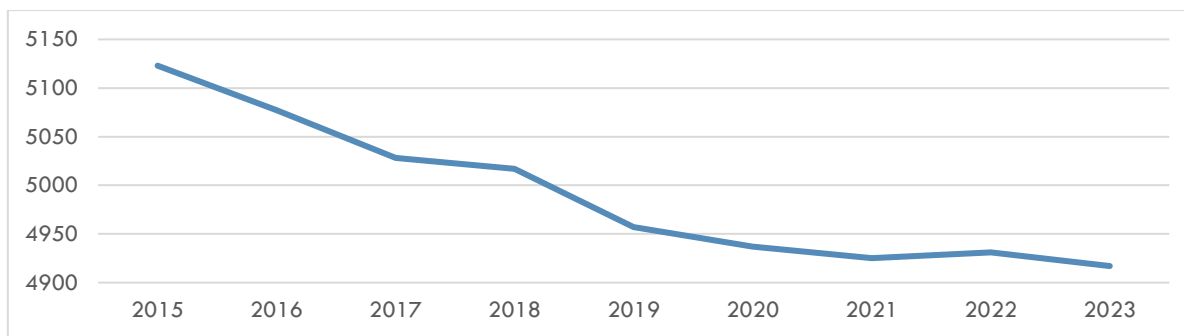

Ludność według płci i grup wiekowych przedstawia poniższy wykres:

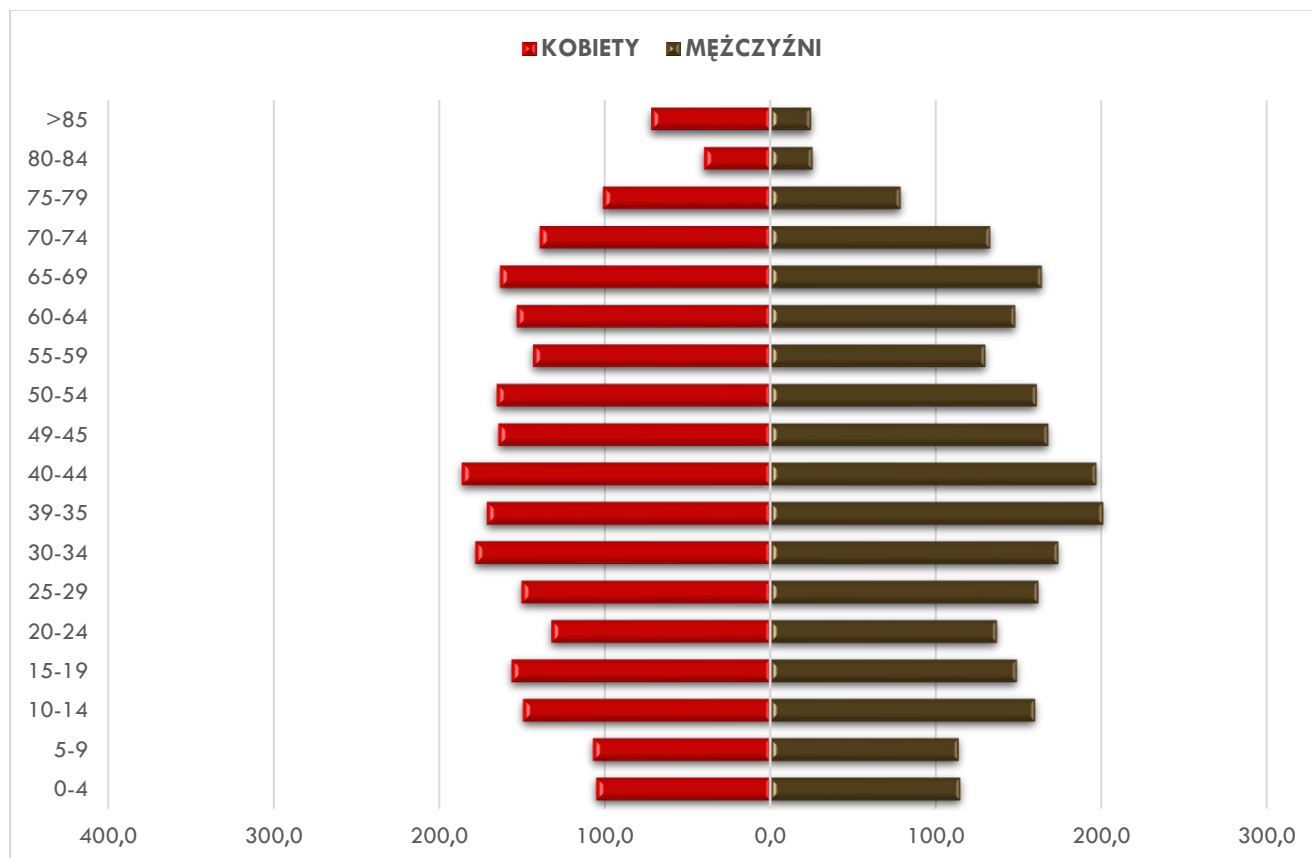

Statystyka zgonów i urodzeń na terenie Gminy Szlichtyngowa

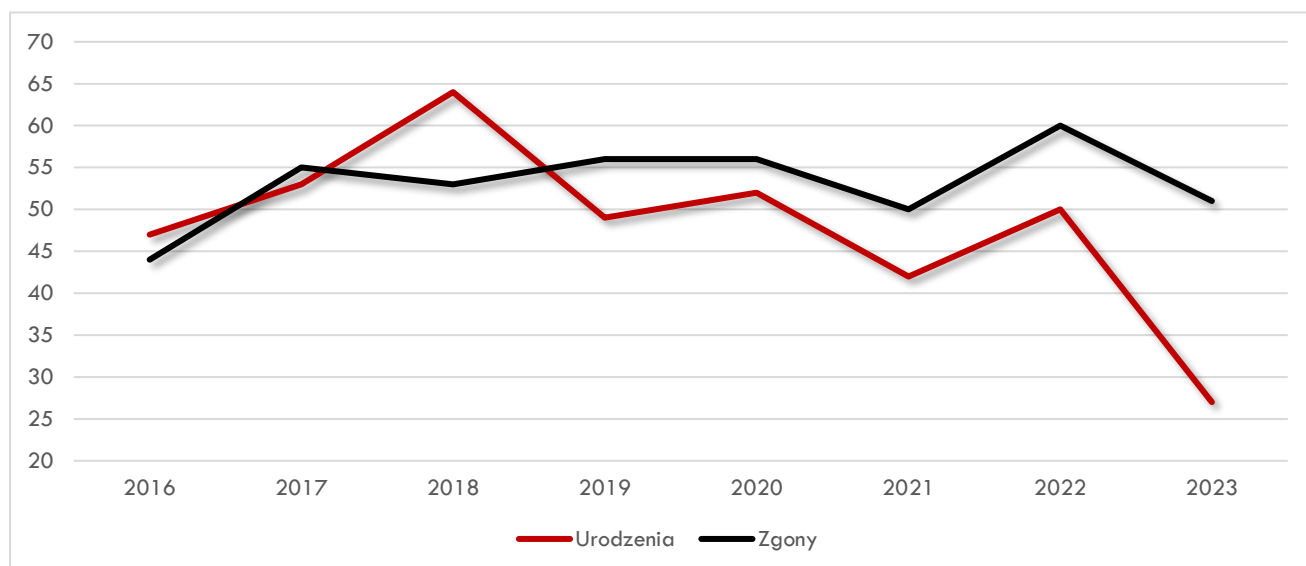



## Władze lokalne i gminne jednostki organizacyjne

Organem stanowiącym Gminy Szlichtyngowa jest Rada Miejska Szlichtyngowa, która liczy 15 radnych.

Przy Radzie Miejskiej Szlichtyngowa w 2023 roku działało 7 stałych komisji:

### **Komisja Rewizyjna – 3 osoby:**

Zakres działania Komisji Rewizyjnej obejmuje m.in. opiniowanie wykonania budżetu Gminy, występowanie z wnioskiem do Rady Miejskiej w sprawie udzielenia lub nieudzielenia absolutorium Burmistrzowi, a także wykonywanie innych zadań zleconych przez Radę Miejską w zakresie kontroli.

### **Komisja Rolna, Ochrony Środowiska, Handlu i Usług – 5 osób:**

Do zakresu działania Komisji Rolnej, Ochrony Środowiska, Handlu i Usług należy m.in. nadzorowanie i opiniowanie spraw związanych z ochroną środowiska i przyrody, gospodarki wodnej, utrzymania porządku i czystości na terenie Gminy.

### **Komisja Gospodarki Komunalnej i Mienia – 6 osób:**

Do zakresu działania Komisji Gospodarki Komunalnej i Mienia należy m.in. nadzorowanie i opiniowanie spraw związanych z gospodarką nieruchomościami, stanem dróg gminnych, mostów, placów oraz organizacji ruchu drogowego, wodociągami i zaopatrzenia w wodę, kanalizacją, zaopatrzenia w energię elektryczną, cmentarzami komunalnymi.

### **Komisja Zdrowia, Spraw Socjalnych, Porządku i Bezpieczeństwa Publicznego – 5 osób:**

Do zakresu działania Komisji Zdrowia, Spraw Socjalnych, Porządku i Bezpieczeństwa Publicznego należy m.in. nadzorowanie i opiniowanie spraw związanych z zagospodarowaniem przestrzennym, promocji Gminy, ochrony przeciwpożarowej, ochrony zdrowia, przeciwdziałania alkoholizmowi, polityki społecznej, polityki prorodzinnej.

### **Komisja Oświaty i Kultury – 7 osób:**

Do zakresu działania Komisji Oświaty i Kultury należy m.in. nadzorowanie i opiniowanie spraw związanych z edukacją, kulturą oraz kulturą fizyczną.

### **Komisja Budżetowa – 3 osoby:**

Zakres działania Komisji Budżetowej obejmuje m.in. opiniowanie zmian budżetu Gminy, kształtowanie dochodów i wydatków budżetowych Gminy, opiniowanie stawek podatków i opłat lokalnych.

### **Komisja Skarg, Wniosków i Petycji – 3 osoby:**

Zakres działania Komisji Skarg Wniosków i Petycji obejmuje m.in. rozpatrywanie skarg wnoszonych do Rady na działalność Burmistrza i kierowników gminnych jednostek organizacyjnych oraz kierowanych do Rady wniosków i petycji.

Stale komisje są organami pomocniczymi Rady Miejskiej Szlichtyngowa. Mają istotny wpływ na politykę Gminy i ostateczny kształt uchwał, gdyż na swoich posiedzeniach prowadzą szczegółowe dyskusje w ich sprawie i wydają opinie.

Organem wykonawczym jest Burmistrz Miasta i Gminy. Burmistrzowi podlegają gminne jednostki organizacyjne, są to:

- 1) Urząd Miasta i Gminy Szlichtyngowa;
- 2) Miejsko-Gminny Ośrodek Pomocy Społecznej w Szlichtyngowej;
- 3) Zakład Budżetowy Zakład Gospodarki Komunalnej i Mieszkaniowej w Szlichtyngowej;
- 4) Instytucja Kultury Biblioteka Publiczna Miasta i Gminy w Szlichtyngowej;
- 5) Szkoła Podstawowa w Jędrzychowicach;
- 6) Szkoła Podstawowa im. Danuty Siedzikówny „Inki” w Starych Drzewcach;
- 7) Zespół Placówek Edukacyjnych w Szlichtyngowej;  
w skład, którego wchodzi Szkoła Podstawowa im. Jana Pawła II w Szlichtyngowej oraz Przedszkole Samorządowe im. Pluszowego Misia w Szlichtyngowej;

## Sołectwa

W Gminie Szlichtyngowa jest 9 sołectw: Dryżyna, Gola, Górczyna, Jędrzychowice, Kowalewo, Nowe i Małe Drzewce, Stare Drzewce, Wyszaków, Zamysłów.

## Związki międzygminne i zrzeszenia

Gmina Szlichtyngowa:

1. od 2012 roku należy do Związku Międzygminnego Eko-Przyszłość. Związek zrzesza 14 gmin z terenu Województwa Lubuskiego i Dolnośląskiego. Od 2022 roku członkiem Związku Międzygminnego Eko-Przyszłość została Gmina wiejska Głogów. Związek zajmuje się m.in. organizacją odbioru i zagospodarowaniem odpadów komunalnych na terenie gmin zrzeszonych w związku, jak również tworzeniem punktów selektywnej zbiórki odpadów komunalnych tzw. PSZOK, sprawozdawczością w zakresie powierzonych zadań oraz kampanią edukacyjno-informacyjną;
2. jest członkiem Zrzeszenia Gmin Województwa Lubuskiego. Zrzeszenie skupia wszystkie 82 gminy Województwa Lubuskiego. Działania Zrzeszenia skupiają się m.in. na wnoszeniu inicjatyw poprawiających jakość stanowiącego w Polsce prawa samorządowego;
3. należy do Stowarzyszenia Gmin RP Euroregion Sprewa-Nysa-Bóbr, którego głównym celem jest szeroko rozumiana współpraca partnerów po oby stronach granicy polsko-niemieckiej. Celem partnerstwa jest:
  - przewycięzanie granic, realizowane poprzez likwidację wzajemnych uprzedzeń i obaw, wspieranie przyjacielskich kontaktów, wykorzystywanie gospodarczego potencjału regionu, budowanie wzajemnego porozumienia i zaufania, wyrównywanie i poprawa poziomu życia po obu stronach granicy;
  - współpraca mająca na celu integrację wschodu z zachodem, wspieranie kooperacji miast i gmin, transgraniczne planowanie przedsięwzięć infrastrukturalnych;
  - tworzenie trwałych ogniw integracji na byłych granicach, pielęgnowanie odmienności narodowej jako bogactwa Europy, realizacja współpracy transgranicznej, jako priorytetowego zadania europejskiego;
4. należy do Stowarzyszenia Kraina Lasów i Jezior–Lokalna Grupa Działania. Stowarzyszenie skupia sześć Gmin: Szlichtyngowa, Siedlisko, Nowa Sól, Kotla, Sława i Wschowa. Celem Stowarzyszenia jest działanie na rzecz rozwoju obszarów wiejskich. Jego intencją jest wspieranie działań na rzecz rozwoju obszaru działania LGD, promocja oraz wspieranie organizacyjne i rzeczowe osób fizycznych, prawnych i organizacji.
5. należy do Partnerstwa Gmin z południowo-wschodniej części województwa lubuskiego – Lubuska 9. Partnerstwo zrzesza 9 gmin, tj. gminę: Kożuchów, Bytom Odrzański, Kolsko, gminę wiejską Nowa

Sól, Nowe Miasteczko, Siedlisko, Sława, Szlichtyngowa i Wschowa. Istotą zawiązania partnerstwa była wola współpracy w zakresie realizacji zadań wpływających na rozwój społeczno-gospodarczy rejonu, a także intensyfikację współpracy w lata 2022-2030.

6. Należy do Związku Samorządów Polskich – na mocy Uchwały Nr XXXVIII/286/22 z dnia 11 października 2022 r. Rady Miejskiej Szlichtyngowa w sprawie przystąpienia Gminy Szlichtyngowa do stowarzyszenia Związek Samorządów Polskich. Celem ZSP jest wspieranie idei samorządu terytorialnego oraz obrona wspólnych interesów podmiotów będących członkami stowarzyszenia, w szczególności poprzez: inicjowanie, propagowanie i realizację wspólnych przedsięwzięć służących rozwojowi współpracy samorządów. Celem działań jest również doskonalenie i zadbanie o stały rozwój obecnych samorządowców różnego szczebla, oraz dbałość o rodzinę, tradycję, historię lokalną i narodową tożsamość, inicjowanie korzystnych dla samorządów zmian w polskim prawie.

### 3. BUDŻET GMINY SZLICHTYNGOWA

#### Wysokość budżetu

Budżet Miasta i Gminy Szlichtyngowa uchwalony został przez Radę Miejską Szlichtyngowa w dniu 28 grudnia 2022 r. Uchwałą Nr XLII/314/22 „Uchwała Budżetowa Miasta i Gminy Szlichtyngowa na 2023 rok”. Zmiany w budżecie w trakcie roku wprowadzone zostały 6 uchwałami Rady Miejskiej Szlichtyngowa oraz 28 zarządzeniami Burmistrza Miasta i Gminy Szlichtyngowa.

**Wykonanie dochodów** na dzień 31 grudnia 2023 r. wyniosło ogółem 27.567.706,07 zł, co stanowi **78,63%** planu po zmianach, w tym:

- dochody bieżące w wysokości 26.898.250,14 zł
- dochody majątkowe w wysokości 10.669.456,03 zł

Największy udział w dochodach stanowiły dochody z tytułów:

- 1) różne rozliczenia – 28,61%
- 2) dochody od osób prawnych, osób fizycznych i od innych jednostek nieposiadających osobowości prawnej oraz wydatki związane z ich poborem – 20,96%
- 3) transport i łączność – 17,90%
- 4) gospodarka mieszkaniowa – 8,74%
- 5) rodzina – 7,40%

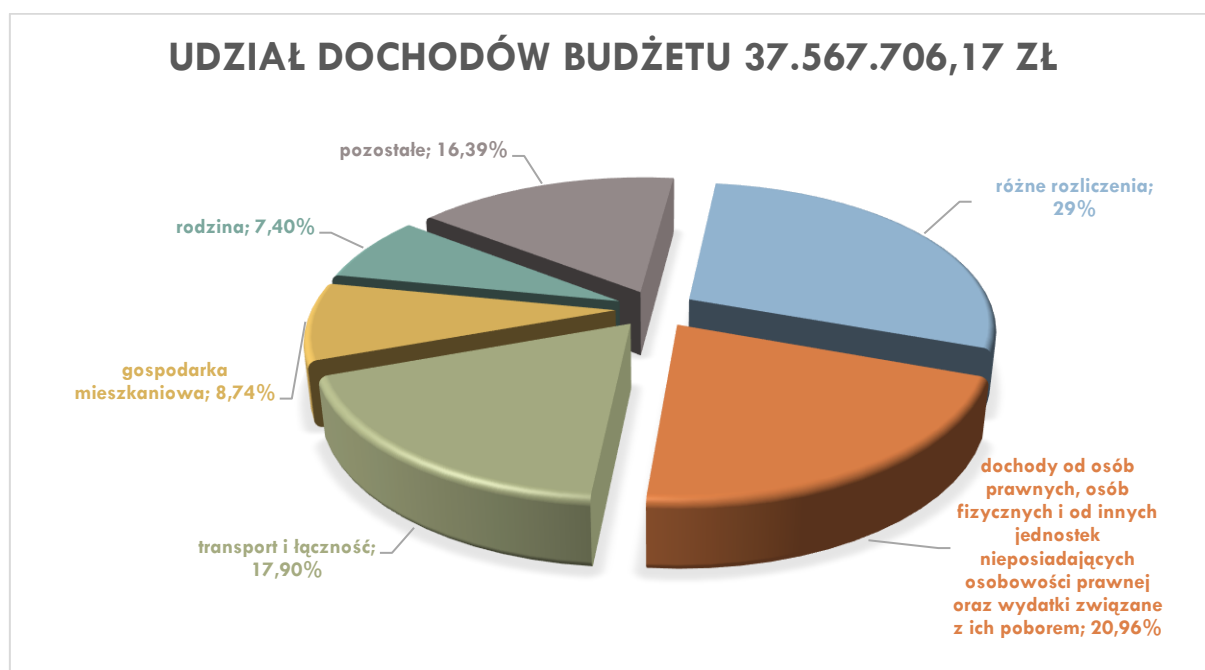

#### Poziom wydatków i ich udział w budżecie

Wykonanie wydatków w 2023 roku wg rodzajów:

| Lp.                  | Wyszczególnienie  | Plan wydatków po zmianach | Wykonanie wydatków   | Wykonanie %  |
|----------------------|-------------------|---------------------------|----------------------|--------------|
| 1                    | Wydatki bieżące   | 29.139.379,61             | 27.261.584,41        | 93,56        |
| 2                    | Wydatki majątkowe | 19.285.451,03             | 14.145.651,18        | 73,55        |
| <b>Razem wydatki</b> |                   | <b>48.424.830,61</b>      | <b>41.407.235,59</b> | <b>85,51</b> |

## UDZIAŁ WYDATKÓW BUDŻETU 41.407.235,59 ZŁ

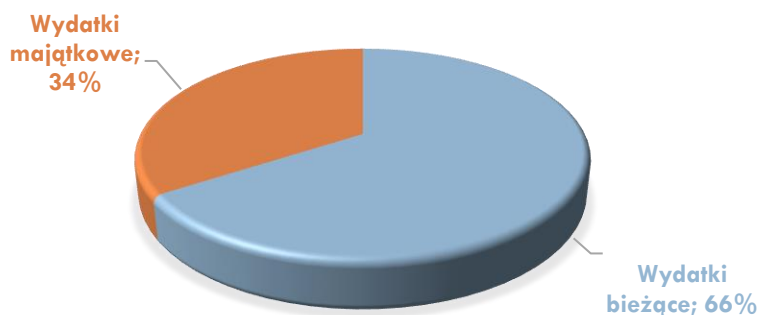

### Poziom zadłużenia

Wskaźnik zadłużenia 16,17%, obligacje seria H 1.000 000,00 zł oraz spłaty pożyczki w kwocie 212.408,00 zł (z tytułu budowy SUW Stare Drzewce), co stanowi 100% zaplanowanych do spłaty. Wydatki na obsługę długu stanowią kwotę 340.885,58 zł, wydatki z tytułu poręczeń stanowią kwotę 37.668,94 zł (poręczenie dla OSP Wyszanów na zakup samochodu ratowniczo-gaśniczego). Ogólna spłata zadłużenia – wykup obligacji, spłata pożyczki, spłata poręczeń oraz wydatki na obsługę długu publicznego to kwota 1.590.692,52 zł. Wskaźnik spłaty kredytów i pożyczek oraz koszty obsługi długu publicznego do wykonanych dochodów kształtuje się na poziomie 4,23%. W 2023 roku Gmina Szlichtyngowa wyemitowała obligacje na kwotę 3.700.000,00 zł, ze spłatą w latach 2030-2032.

|                                 | Realizacja [zł] |              |              |              |              |
|---------------------------------|-----------------|--------------|--------------|--------------|--------------|
|                                 | 2019            | 2020         | 2021         | 2022         | 2023         |
| <b>Zobowiązania wg umów</b>     | 6.938.250,14    | 6.084.425,80 | 5.031.107,57 | 3.979.012,18 | 3.627.888,62 |
| <b>Spłata zadłużenia</b>        | 853.824,34      | 1.053.318,23 | 1.052.095,39 | 1.051.123,56 | 1.250.076,94 |
| <b>Emisja obligacji</b>         | -               | -            | -            | 700.000,00   | 3.700.000,00 |
| <b>Koszt obsługi długu</b>      | 189.365,89      | 166.715,84   | 81.308,35    | 142.473,33   | 340.885,58   |
| <b>Ogólna spłata zadłużenia</b> | 1.043.190,23    | 1.220.034,07 | 1.133.403,74 | 1.154.881,30 | 1.553.293,58 |

### Stan mienia komunalnego

#### Powierzchnia gruntów Gminy Szlichtyngowa

##### 1. Użytki rolne – 120.1401 ha, w tym:

|                           |              |
|---------------------------|--------------|
| - grunty rolne            | - 62,495 ha  |
| - sady                    | - 0,4034 ha  |
| - łąki trwałe             | - 12,3197 ha |
| - pastwiska trwałe        | - 9,0808 ha  |
| - użytki rolne zabudowane | - 5,8424 ha  |
| - rowy                    | - 29,9766 ha |

##### 2. Grunty leśne oraz zadrzewione i zurbanizowane – 12,035 ha, w tym:

- lasy - 12,0350 ha

### 3.Grunty zabudowane i zurbanizowane – 40,7824 ha, w tym:

- tereny mieszkaniowe - 2,4493 ha  
 - tereny przemysłowe - 6,5184 ha  
 - inne tereny zabudowane - 8,8663 ha  
 - zurbanizowane tereny niezabudowane - 0,2837 ha  
 - tereny rekreacyjno-wypoczynkowe - 18,5747 ha  
 - użytki kopalne - 4,0900 ha

### 4.Tereny komunikacyjne - 176,6222 ha, w tym:

- drogi - 176,3604 ha  
 - tereny kolejowe - 0,1194 ha  
 - inne tereny komunikacyjne - 0,1424 ha

### 5.Tereny różne - 0,5252 ha

### 6.Nieużytki – 4,1273 ha

### 7.Grunty pod wodami - 1,3710 ha, w tym:

-grunty pod wodami powierzchniowymi stojącymi - 1,3710 ha

**RAZEM: 355,6032 ha**

## Wartość mienia komunalnego wg jednostek

Wartość mienia komunalnego wg jednostek przedstawia się następująco:

| Lp. | Nazwa jednostki      | Stan na dzień 31.12.2023 r. [zł] | Wzrost/spadek [zł]   |
|-----|----------------------|----------------------------------|----------------------|
| 1   | ZGKiM Szlichtyngowa  | 25.701.119,97                    | 1.240.217,53         |
| 2   | Biblioteka Publiczna | 7.195,47                         | 0,00                 |
| 3   | SP Stare Drzewce     | 1.235.665,20                     | 90.000,00            |
| 4   | SP Jędrzychowice     | 1.310.377,10                     | 16.802,36            |
| 5   | ZPE Szlichtyngowa    | 6.188.700,17                     | 153.638,66           |
| 6   | UMiG Szlichtyngowa   | 46.688.749,18                    | 8.620.101,94         |
| 7   | MGOPS Szlichtyngowa  | 424.373,24                       | 386.067,70           |
|     |                      | <b>81.566.180,33</b>             | <b>10.506.846,16</b> |

Ogółem wartość majątku w stosunku do roku ubiegłego wzrosła o kwotę 10.506.846,19 zł. Złożyły się na to m.in. odbiory wykonanych inwestycji oraz przekazanie nieruchomości w trwałe zarząd.

Wartości niematerialne i prawne wg stanu na dzień 31.12.2023 r. przedstawia poniższa tabela:

| Lp. | Nazwa jednostki      | Stan na dzień 31.12.2023 r. [zł] |
|-----|----------------------|----------------------------------|
| 1   | ZGKiM Szlichtyngowa  | 50.229,24                        |
| 2   | Biblioteka Publiczna | 15.177,89                        |
| 3   | SP Stare Drzewce     | 2.295,47                         |
| 4   | SP Jędrzychowice     | 3.447,62                         |
| 5   | ZPE Szlichtyngowa    | 21.432,71                        |
| 6   | UMiG Szlichtyngowa   | 75.714,64                        |
| 7   | MGOPS Szlichtyngowa  | 12.197,09                        |
|     |                      | <b>180.494,66</b>                |

## Wysokość pozyskanych dotacji w 2023 roku

| Lp. | Nazwa inwestycji   | Nazwa programu   | Dofinansowanie  |
|-----|--|--|-----------------|
| 1.  | Modernizacja sieci wodociągowej w miejscowości Dryżyna   | Rządowy Fundusz Polski Ład:<br>Program Inwestycji Strategicznych | 2 450 000,00 zł |
| 2.  | Poprawa zabezpieczenia przeciwpożarowego Gminy Szlichtyngowa   | Rządowy Fundusz Polski Ład:<br>Program Inwestycji Strategicznych | 4 250 000,00 zł |
| 3.  | Przebudowa terenu przy blokach w Górczynie (dz. nr ewid. 519/1 oraz 518/8, obręb Górczyna)   | Rządowy Fundusz Polski Ład:<br>Program Inwestycji Strategicznych | 950 000,00 zł   |
| 4.  | Przebudowa drogi gminnej nr 005848F w Starych Drzewcach  | Rządowy Fundusz Polski Ład:<br>Program Inwestycji Strategicznych | 855 000,00 zł   |
| 5.  | Remont ulic w mieście Szlichtyngowa - św. Jana Pawła II, Wielkopolskiej, Dożynkowej, Gen. Sikorskiego, Lubuskiej, Gagarina - etap I  | Rządowy Fundusz Rozwoju Dróg                                     | 508 352,96 zł   |
| 6.  | Remont ulic w mieście Szlichtyngowa - św. Jana Pawła II, Wielkopolskiej, Dożynkowej, Gen. Sikorskiego, Lubuskiej, Gagarina - etap II | Rządowy Fundusz Rozwoju Dróg                                     | 636 906,58 zł   |
| 7.  | Remont ulic w mieście Szlichtyngowa - Gen. Sikorskiego w mieście Szlichtyngowa - etap III  | Rządowy Fundusz Rozwoju Dróg                                     | 160 092,85 zł   |
| 8.  | Przebudowa i remont drogi gminnej nr 005801F w m. Górczyna – Etap 1. Przebudowa od km 0+000,00 do km 0+312,20                        | Rządowy Fundusz Rozwoju Dróg                                     | 276 106,95 zł   |
| 9.  | Przebudowa i remont drogi gminnej nr 005801F w m. Górczyna – Etap 2. Remont od km 0+312,20 do km 0+570                               | Rządowy Fundusz Rozwoju Dróg                                     | 368 743,80 zł   |
| 10. | Budowa ścieżki rowerowej po nieczynnej linii kolejowej w Gminie Szlichtyngowa  | Środki Województwa Lubuskiego                                    | 130 720,00 zł   |
| 11. | Budowa boiska sportowego przy Szkole Podstawowej im. Wojska Polskiego w Jędrzychowicach - etap II                                    | Lubuska Baza Sportowa  | 50 000,00 zł    |
| 12. | Remont dachu oraz elewacji budynku plebani Parafii pw. Podwyższenia Krzyża Św. w Szlichtyngowej.                                     | Rządowy Program Odbudowy Zabytków                                | 289 100,00 zł   |
| 13. | Prace konserwatorskie i restauratorskie barokowej empyry muzycznej i neogotyckiej szafy organowej w kościele                         | Rządowy Program Odbudowy Zabytków                                | 392 000,00 zł   |



|   |   |   |                         |
|---|---|---|-------------------------|
| filialnym pw. Św. Jadwigi Śląskiej w Goli<br>- etap III |   |   |                         |
| 14.   | Prace ratunkowe, konserwatorskie i restauratorskie przy XVIII w. ołtarzu bocznym i barokowej ambonie w kościele filialnym pw. Św. Jadwigi Śląskiej w Goli | Rządowy Program Odbudowy Zabytków                           | 333 200,00 zł           |
| 15.   | Przeprowadzenie prac konserwatorskich i restauratorskich XVII w. ambony oraz XIX w. ołtarza głównego w Kościele pw. Św. Jana z Dukli w Jędrzychowicach.   | Rządowy Program Odbudowy Zabytków                           | 392 000,00 zł           |
| 16.   | Prace konserwatorskie, restauratorskie i roboty budowlane Kościoła pw. bł. Szymona z Lipnicy w Starych Drzewcach.   | Rządowy Program Odbudowy Zabytków                           | 245 000,00 zł           |
| 17.   | Wypożyczenie dla jednostek OSP  | Urząd Marszałkowski Województwa Lubuskiego w Zielonej Górze | 28 690,00 zł            |
| 18.   | "Mały strażak"  | WFOŚiGW w Zielonej Górze                                    | 72 000,00 zł            |
| 19.   | Budowa miejsc rekreacji w miejscowościach Szlichtyngowa, Gola i Jędrzychowice, gmina Szlichtyngowa  | Program Rozwoju Obszarów Wiejskich 2014-2020                | 103 503,00 zł           |
| 20.   | Opaski dla seniorów   | Lubuski Urząd Wojewódzki                                    | 8 691,20 zł             |
| 21.   | Opieka wytchnieniowa  | Lubuski Urząd Wojewódzki                                    | 17 952,00 zł            |
| 22.   | Usuwanie odpadów z folii rolniczych, siatki i sznurka do owijania balotów, opakowań po nawozach i typu Big-Bag"   | NFOŚiGW w Warszawie, WFOŚiGW w Zielonej Górze               | 34 238,00 zł            |
| 23.   | Usuwanie wyrobów zawierających azbest na terenie Gminy Szlichtyngowa  | WFOŚiGW w Zielonej Górze                                    | 24 659,52 zł            |
| 24.   | Dostawa laptopów w dla uczniów klas IV  | "Laptop dla ucznia" Ministerstwo Cyfryzacji                 | 155 821,32 zł           |
| 25.   | Remont drogi Jędrzychowicach  | Rządowy Fundusz Rozwoju Dróg                                | 1 195 804,00 zł         |
| 26.   | Przewozy autobusowe   | Lubuski Urząd Wojewódzki                                    | 28.872,00 zł            |
| 27.   | Cyberbezpieczny samorząd  | Ministerstwo Cyfryzacji                                     | 396.457,00 zł           |
|   |   |   | <b>14 353 911,18 zł</b> |

## 4. KULTURA I SPORT

### Imprezy i wydarzenia

#### **Dzień Sołtysa – 27 luty 2023 r.**

Dnia 27 lutego 2023 w Urzędzie Miasta i Gminy Szlichtyngowa odbyło się spotkanie Burmistrz Jolanty Wielgus z Sołtysami z terenu Gminy Szlichtyngowa. W spotkaniu udział także wzięli: Wiceprzewodniczący Rady Miejskiej Wojciech Krygier i Krystian Śladewski, Zastępca Burmistrza Błażej Rajman, Skarbnik Dorota Raczycka oraz pracownicy Urzędu.

W trakcie spotkania podsumowano realizację wydatków w ramach funduszu sołectkiego w 2022 roku oraz przedstawiono zasady jego realizacji w roku bieżącym. Omówiono także kwestię poboru podatków i opłat w 2023 roku.

Spotkanie było również okazją do złożenia życzeń z okazji zbliżającego się Dnia Sołtysa, który przypada 11 marca oraz podziękowań za pracę na rzecz lokalnych społeczności. Burmistrz złożyła podziękowania Sołtysom za zaangażowanie i liczne inicjatywy, które przekładają się na rozwój sołectw oraz realizację potrzeb ich mieszkańców. Złożyła życzenia wszelkiej pomyślności, sukcesów w życiu zawodowym i osobistym, dużo zdrowia a przede wszystkim satysfakcji z pełnienia tak ważnej funkcji.

Podziękowania w formie listu oraz upominek otrzymali: Mariusz Grochmal – Sołtys Sołectwa Dryżyna, Aneta Grześkowiak – Sołtys Sołectwa Gola, Justyna Sówka – Sołtys Sołectwa Górczyna, Grzegorz Wiliński – Sołtys Sołectwa Jędrzychowice, Brygida Piwowar – Sołtys Sołectwa Kowalewo, Andrzej Kromoliński – Sołtys Sołectwa Nowe Drzewce i Małe Drzewce, Agnieszka Marciniak – Sołtys Sołectwa Stare Drzewce, Wioleta Adamczyk – Sołtys Sołectwa Wyszaków oraz Wioletta Jakubiak – Sołtys Sołectwa Zamysłów.

#### **Narodowy Dzień Pamięci Żołnierzy Wyklętych – 1 marca 2023 r.**

Dnia 1 marca obchodziliśmy w naszej Gminie Narodowy Dzień Pamięci Żołnierzy Wyklętych. Obchody rozpoczęła Msza Święta celebrowana przez Księdza Proboszcza Jana Sobolewskiego w intencji poległych za wolną Polskę oraz Ojczyznę w Kościele Parafialnym w Szlichtyngowie. Po Mszy delegacje złożyły wiązanki kwiatów i zniczy pod obeliskiem na Rynku, a następnie wszyscy udali się do Świątyni Miejskiej.

Spektakl pn. „Pytamy – dlaczego Was wyklęto?” przygotowali uczniowie Szkoły Podstawowej im. Jana Pawła II w Szlichtyngowie. Uczniowie w strojach historycznych, dekoracje i rekwizyty w stylu z epoki, realistyczne sceny, wspaniałe wykonanie pieśni, pokazy choreografii.

Przypominamy - Narodowy Dzień Pamięci Żołnierzy Wyklętych jest wyrazem hołdu dla żołnierzy drugiej konspiracji za świadectwo męstwa, niezłomnej postawy patriotycznej i przywiązania do tradycji niepodległościowych, za krew przelaną w obronie Ojczyzny.

Kolejnym punktem uroczystości było rozstrzygnięcie IV Gminnego Konkursu Plastycznego pt. „Żołnierze Wyklęci – Bohaterowie Niezłomni”. Na konkurs wpłynęło ponad 60 prac plastycznych wykonanych w różnych technikach. Komisja konkursowa miała bardzo trudne zadanie, gdyż wszystkie prace były bardzo pomysłowe i ciekawe. Po burzliwych naradach wyłoniono zwycięzców.

#### Kategoria klas I-III

- I miejsce: Hubert Wardecki
- II miejsce: Hanna Tomkowicz

- III miejsce: Zuzanna Owsiana

#### Kategoria klas IV-VI:

- I miejsce: Natalia Bielewicz
- II miejsce: Marek Winiarski
- III miejsce: Aleks Nowak

wyróżnienia: Zofia Kuczkowiak, Lena Szyszkowiak

#### Kategoria klas VII-VIII:

- I miejsce: Natalia Marianowska
- II miejsce: Amelia Wudarczyk
- III miejsce: Dobrawa Szuman

### **Przekazanie samochodu dla OSP Gola – 21 kwietnia 2023 r.**

W dniu 21. kwietnia 2023 r. w Goli odbyło się uroczyste przekazanie nowego samochodu ratowniczo-gaśniczego marki RENAULT dla Ochotniczej Straży Pożarnej w Goli. Uroczystość rozpoczęto przemarszem pododdziałów OSP Gola wraz z orkiestrą dętą Huty Miedzi Głogów do Kościoła pw. św. Jadwigi Śląskiej, w którym odprawiona została Msza św. przez ks. Proboszcza Marka Waścińskiego w koncelebrze ks. Proboszcza Jana Sobolewskiego w intencji strażaków.

Po Mszy św. wszyscy obecni wraz z orkiestrą dętą przemaszzerowali na plac za Świetlicą Wiejską w Goli, na którym odbyły się uroczystości związane z przekazaniem wozu strażackiego.

OSP Gola otrzymało nowoczesny samochód bojowy marki Renault.

Samochód dostarczyła firma Szczęśniak Pojazdy Specjalne Sp. z o. o. z siedzibą w Bielsku-Białej, a jego wartość to 899.991 zł. Na zakup nowego wozu bojowego jednostka OSP Gola pozyskała dofinansowanie z: **Krajowego Systemu Ratowniczo-Gaśniczego, Narodowego Funduszu Ochrony Środowiska i Gospodarki Wodnej w Warszawie, Wojewódzkiego Funduszu Ochrony Środowiska i Gospodarki Wodnej w Zielonej Górze, Fundacji KGHM Polska Miedź S.A. w Lubinie, Banku Spółdzielczego we Wschowie, Nadleśnictwa Włoszakowice i Nadleśnictwa Głogów.** Łączna kwota pozyskanych przez jednostkę dotacji to aż 699.000,00 zł. Brakująca kwota 200.991,00 zł pokryta została z dotacji z budżetu Gminy Szlichtyngowa.

### **Obchody Święta Konstytucji 3 maja – 3 maja 2023 r.**

232 rocznica uchwalenia Konstytucji 3 Maja. Gminne obchody tego święta rozpoczęła Msza Święta celebrowana przez Księdza Proboszcza Jana Sobolewskiego w Kościele pw. Podwyższenia Krzyża Świętego w Szlichtyngowie.

Po Mszy Świętej pod pomnikiem Jana Pawła II Proboszcz ks. Jan Sobolewski wraz z zebranymi odmówił krótką modlitwę a po niej delegacja samorządowa Gminy Szlichtyngowa zapaliła znicz i złożyła wiązankę, natomiast pod pomnikiem pamięci na Rynku został odśpiewany hymn państwowy oraz zostały złożone wiązanki i zapalone znicze. W imieniu władz samorządowych kwiaty złożyła Burmistrz Jolanta Wielgus wraz z przewodniczącą Rady Miejskiej Anną Zalewską, Wiceprzewodniczącym Rady Wojciechem Krygierem, sołtysiem wsi Wyszaków Wioletą Adamczyk oraz Kierownikiem Posterunku Policji w Szlichtyngowie aspirantem sztabowym Damianem Lipowym, następnie wiązanki złożyły delegacje: Zarządu Miejsko-Gminnego Związku Ochotniczych Straży Pożarnych w Szlichtyngowie, Miejsko-Gminnego Ośrodka

Pomocy Społecznej w Szlichtyngowie, Zakładu Gospodarki Komunalnej i Mieszkaniowej w Szlichtyngowie, Szkoły Podstawowej im. Jana Pawła II w Szlichtyngowie, Przedszkola Samorządowego im. Pluszowego Misia w Szlichtyngowie, Szkoły Podstawowej w Jędrzychowicach, Szkoły Podstawowej im. Danuty Siedzikówny „INKI” w Starych Drzewcach oraz Młodzieżowej Drużyny Pożarniczej z OSP Szlichtyngowa.

Następnie zebrani na szlichtyngowskim rynku mogli obejrzeć patriotyczny program artystyczny przygotowany przez uczniów i przedszkolaków ze Szkoły Podstawowej w Jędrzychowicach.

### **Uroczyste otwarcie wielofunkcyjnego boiska przy Szkole Podstawowej w Jędrzychowicach – 29 maja 2023 r.**

Uroczyste przecięcie wstęgi, którego dokonali: pan Stanisław Tomczyszyn, pan Mirosław Glaz, pan Andrzej Ziarek, pani Jolanta Wielgus, pan Wojciech Krygier, pani Marta Krawczyk oraz uczeń szkoły Konrad Kurosz. Zaproszeni goście wykonali symboliczne wrzuty do kosza. Uroczystość otwarcia boiska została zakończona pokazem umiejętności sportowych najmłodszych uczniów szkoły. Wartość inwestycji wyniosła 322 196,64 zł. Na realizację tego zadania Gmina Szlichtyngowa pozyskała dofinansowanie ze środków przyznanych przez Zarząd Województwa Lubuskiego w ramach Programu Inwestycyjnego pn. Lubuska Baza Sportowa w kwocie 120 000,00 zł. Wykonawcą projektu była firma ANMED Sp. z o. o. z siedzibą w Kietrze. Koszt opracowania dokumentacji projektu to kwota 13 800,00 zł. Boisko ma nawierzchnię syntetyczną (poliuretanową, typu 2S, ułożoną maszynowo) o wymiarach 25 m x 16 m, do gry w siatkówkę, koszykówkę i badminton, a także skocznię do skoku w dal oraz skoku wzwyż, chodnik z kostki betonowej wzdłuż boiska. Zamontowano piłkochwyty o wysokości 4m, 6 ławek, 2 kosze na śmieci. Boisko zostało wyposażone także w urządzenia sportowe, tj. kosze do koszykówki mocowane na stałe oraz słupki do siatkówki do mocowania w specjalnie przygotowanych zestawach w nawierzchni boiska.

### **Złote Gody – Jubileusz 50-lecia zawarcia związku małżeńskiego – 31 maja 2023 r.**

Dnia 31 maja 2023 r. ten piękny jubileusz w naszej Gminie świętowało 14 par:

- 1) *Janina i Henryk Borwik*
- 2) *Krystyna i Jan Chmielarscy*
- 3) *Maria i Tadeusz Hanc*
- 4) *Mirosława i Bogdan Kaczmarek*
- 5) *Felicja i Adam Klauza*
- 6) *Stefania i Stanisław Krawiec*
- 7) *Krystyna i Leszka Marcinowscy*
- 8) *Leokadia i Antoni Matuszak*
- 9) *Waleria i Edward Nalepińscy*
- 10) *Teresa i Błażej Nowak*
- 11) *Krystyna i Roman Opyrchal*
- 12) *Czesława i Witold Szymczak*
- 13) *Teresa i Henryk Toboła*
- 14) *Felicja i Wojciech Wysoccy*

Dekoracji Medalami za Długoletnie Pożycie Małżeńskie par małżeńskich dokonała Burmistrz Miasta i Gminy Szlichtyngowa Jolanta Wielgus w obecności Zastępcy Burmistrza Błażeja Rajman, Przewodniczącej Rady Miejskiej Anny Zalewskiej, oraz Wiceprzewodniczących Rady Miejskiej Wojciecha Krygiera i Krystiana Śladowskiego oraz kierownika Urzędu Stanu Cywilnego – Macieja Kostusik.

## **Uroczystość nadania sztandaru i imienia Wojska Polskiego dla Szkoły Podstawowej w Jędrzychowicach – 14 czerwca 2023 r.**

Szkoła Podstawowa w Jędrzychowicach ma powód do dumy. Dzień 14 czerwca 2023 roku zapisał się w historii szkoły jako jeden z najważniejszych. W tym dniu szkoła otrzymała wyjątkowe honorowe imię - imię Wojska Polskiego.

Uroczystość rozpoczęła się mszą św. odprawioną przez księdza proboszcza Dominika Kamińskiego w kościele pw. św. Jana z Dukli w Jędrzychowicach. Po mszy św. uczestnicy udali się do Szkoły Podstawowej im. Wojska Polskiego w Jędrzychowicach, gdzie zgodnie z ceremoniałem wojskowym wprowadzono żołnierzy Wojska Polskiego i sztandary: Orkiestrę Wojska Polskiego z Żagania, sztandary wojskowe, kompanię honorową 4 Zielonogórskiego Pułku, sztandary szkolne oraz klasę mundurową z I Zespołu Szkół im. Stanisława Staszica we Wschowie. Następnie odśpiewano hymn narodowy, przywitano zgromadzonych gości oraz wysłuchano wierszanki pieśni patriotycznych w wykonaniu uczniów Państwowej Szkoły Muzycznej im. Karola Kurpińskiego we Wschowie. Dyrektor szkoły pani Marta Krawczyk oraz nauczyciel pani Ewa Szpatowicz przybliżyły zebranych postaci patrona oraz historię szkoły, która spisana została przez emerytowaną nauczyciel panią Lucynę Golembka.

Pani Anna Zalewska Przewodnicząca Rady Miejskiej Szlichtyngowa odczytała treść Uchwały Rady Miejskiej Szlichtyngowa o nadaniu imienia szkole i przekazała ją Dyrektorowi szkoły. Ważnym punktem ceremoniału przekazania sztandaru było symboliczne wbicie gwoździ.

## **Dni Szlichtyngowy – 16-17.06.2023 r.**

Szlichtyngowa obchodziła w ubiegłym roku jubileusz 379–lecia nadania praw miejskich. Z tej okazji w dniach 16-17 czerwca 2023 roku mieszkańcy i goście korzystali z szeregu atrakcji.

16 czerwca w Sali gimnastycznej Szkoły Podstawowej im. Jana Pawła II w Szlichtyngowie tradycyjnym polskim tańcem – polonezem w wykonaniu uczniów klas 8 zainaugurowaliśmy tegoroczne obchody. A wieczorem w Parku Górczyńskim zorganizowane zostało kino plenerowe z filmem pt. „Zupa nic” w reżyserii Kingi Dębskiej przygotowany przez Bibliotekę Publiczną Miasta i Gminy Szlichtyngowa na czele z Dyrektorem Anną Neć

Drugi dzień obchodów odbył się w Parku Górczyńskim w Szlichtyngowie. Po oficjalnym otwarciu drugiego dnia obchodów Dni Szlichtyngowy rozpoczął się program artystyczny, który zainaugurował koncert Młodzieżowej Orkiestry Dętej ze Wschowy. Następnie na zaprezentowali się przedszkolaki oraz uczniowie ze szkół z terenu gminy Szlichtyngowa.

Podczas trwania imprezy było dużo atrakcji dla wszystkich mieszkańców. Dla najmłodszych były darmowe dmuchańce, stoisko z grami i zabawami przygotowane przez Akademię Tańca i Animacji OTIUM ze Wschowy oraz strefa relaksu z leżakami dla rodziców i opiekunów. Do dyspozycji najmłodszych były również klocki piankowe XXL i wytwornica baniek mydlanych. Było również stanowisko promocyjne Urzędu Miasta i Gminy Szlichtyngowa z kołem fortuny oraz namiot profilaktyczny w którym można było uzyskać konsultacje i porady dotyczące uzależnień i przeciwdziałania przemocy domowej w rodzinie, a także były udzielane informacje dotyczące Programu Czyste Powietrze. Na terenie parku były również atrakcje strażackie przygotowane przez strażaków z OSP Goła, Szlichtyngowa i Wyszaków oraz pokaz sprzętu strażackiego i policyjnego. Dla miłośników dobrego jedzenia było stoisko Koła Gospodyń Wiejskich Baryczanki z Wyszaków oraz stoiska gastronomiczne, a wszyscy chętni mieszkańcy mogli posilić się darmowym bigosem przygotowanym przez restaurację Cristina w Górczynie sfinansowanym przez Burmistrza Miasta i Gminy Jolantę Wielgus. Tuż przed 20:00 odbył się Festiwal kolorów HOLI i w całym parku zrobiło się kolorowo. Po zakończeniu części oficjalnej punktualnie o godzinie 20:00 wystąpił gwiazda

wieczoru zespół z Hrubieszowa – Energy Girls, a po niej zabawę taneczną do godziny 2:00 prowadził charyzmatyczny Zespół FUKS.

### **Uroczyste zakończenie projektu pn. „Usługi opiekuńcze w Gminie Szlichtyngowa”**

Dnia 29 czerwca 2023 r. odbyło się uroczyste zakończenie projektu pn.: „Usługi Opiekuńcze w Gminie Szlichtyngowa” Współfinansowanego z Europejskiego Funduszu Społecznego w ramach Regionalnego Programu Operacyjnego Lubuskie 2020 w ramach Osi priorytetowej 7. Równowaga społeczna Działania 7.5 Usługi społeczne. Całkowita wartość Projektu stanowiła kwotę 846 612,50 zł, w tym kwota dofinansowania to 719 620,62 zł.

Realizatorem Projektu „Usługi opiekuńcze w Gminie Szlichtyngowa” była Gmina Szlichtyngowa oraz Miejsko-Gminny Ośrodek Pomocy Społecznej w Szlichtyngowej, w partnerstwie z fundacją: Ośrodek Wsparcia Osób Niepełnosprawnych i Niesamodzielnym w Plewiskach. Celem projektu było zwiększenie dostępności usług opiekuńczych dla 70 mieszkańców Gminy Szlichtyngowa potrzebujących wsparcia w codziennym funkcjonowaniu. Zapewniono funkcjonowanie Klubu Seniora w Szlichtyngowie oraz utworzono Kluby Seniora w Jędrzychowicach i Starych Drzewcach.

### **Piknik Wojskowy – 12 sierpnia 2023 r.**

Pokaz sprzętu militarnego, żołnierska grochówka, możliwość sprawdzenia swoich umiejętności na strzelnicy, a także wozy bojowe - między innymi takie atrakcje czekały na odwiedzających Piknik Wojskowy, który odbył się w Szlichtyngowie. Został on zorganizowany z okazji święta Wojska Polskiego, które obchodzimy 15 sierpnia pod hasłem „Silna Biała-Czerwona”. Szlichtyngowa w dniu 12 sierpnia była gospodarzem pierwszego w województwie lubuskim Pikniku, jednego z 70 organizowanych w różnych zakątkach Polski.

Prawdziwą furorę, szczególnie wśród najmłodszych, sprawiły wozy bojowe: kołowy transporter opancerzony Rosomak, 120mm moździerz samobieżny Rak, wyrzutnia rakietowa WR-40 Langusta, czołg Leopard 2 A4 oraz samobieżny przeciwlotniczy zestaw rakietowy Poprad. Każdy mógł porozmawiać z żołnierzami, zobaczyć wyposażenie żołnierzy, w tym nowoczesnego, rodzimego karabinka Grot oraz quadów i motocykli używanych przez Wojsko Obrony Terytorialnej, sprawdzić się w roli sapera. Wojsko Polskie przygotowało wojskową grochówkę, która czekała na każdego uczestnika Pikniku. Niesamowity koncert przedstawiła Orkiestra Wojskowa z Żagania. Publiczność usłyszała melodie patriotyczne oraz muzykę filmową. Koncert zakończył się owacjami na stojąco. Gmina Szlichtyngowa przygotowała bezpłatne atrakcje: zabawy prowadzone przez animatorów: malowanie twarzy, brokatowe tatuaże, mini golf, strefa biżuterii, kącik artystyczny, strefa zabaw, zamki dmuchane, popcorn, watę cukrową, kawę i herbatę. Piknik zakończył się „Kinem Frontowym”, czyli plenerowym pokazem filmu „Powstanie Warszawskie”.

### **Dożynki Powiatowo-Gminne w Starych Drzewcach – 26.08.2023 r.**

Dnia 26 sierpnia 2023 r. na boisku sportowym w Starych Drzewcach odbyło się Powiatowo-Gminne Święto Plonów. Gospodarzami tegorocznych dożynek byli: Starosta Powiatu Wschowskiego Andrzej Bielawski, Burmistrz Miasta i Gminy Szlichtyngowa Jolanta Wielgus, sołtys sołectwa Stare Drzewce Agnieszka Marciniak oraz starostowie dożynek Pani Jadwiga Bielewicz i Pan Łukasz Leśnik. Początek obchodów wyznaczyła polowa Msza św. dziękczynna w intencji rolników i rolnictwa celebrowana przez proboszcza Parafii pw. św. Jakuba Apostoła w Konradowie ks. kan. Sławomira Kukłę przy koncelebrze proboszcza Parafii Rzymsko-Katolickiej pw. Podwyższenia Krzyża Świętego w Szlichtyngowie ks. Jana Sobolewskiego. Po uroczystości wręczenia chleba swój występ artystyczny przedstawił Zespół Pieśni i Tańca im. Michała Krechowca z Krzepielowa.



Nieodłącznym elementem dożynek jest również konkurs wieńców dożynkowych. Odbły się dwa konkursy najpierw konkurs gminny a później konkurs powiatowy.

Komisje miały trudne zadanie bowiem wszystkie wieńce były piękne, misternie wykonane co wymagało dużo pracy. Ostatecznie Komisja przyznała **I miejsce i bon o wartości 400 zł dla sołectwa Stare Drzewce, II miejsce i 300 zł bon dla sołectwa Zamysłów oraz III miejsce i bon o wartości 200 zł dla sołectwa Jędrzychowice**. Pozostałe sołectwa otrzymały wyróżnienia i bony o wartości 100 zł.

W konkursie powiatowym **I miejsce zajął wieniec ze Starych Drzewiec, II miejsce dla wieńca z Osowej Sieni i III miejsce wieniec z Zamysłowa**. Tym samym drugi rok z rzędu wieniec z sołectwa Stare Drzewce reprezentował nasz powiat na dożynkach wojewódzkich w Świebodzinie w dniu 2.09.2023 r.

Z okazji Dożynek zorganizowano konkurs „Najpiękniej udekorowana zagroda dożynkowa”. Przedmiotem konkursu był wybór najpiękniejszej dekoracji dożynkowej posesji we wsi Stare Drzewce. Komisja przyznała następujące miejsca:

- I – Ilona Sadowska
- II – Jadwiga Bielewicz
- III – Monika Sowińska

Zwycięzcy otrzymali nagrody pieniężne, które zapewniło sołectwo. Pozostałym startującym w konkursie przyznano wyróżnienia: posesji Waldemara Zakrzewskiego, Bernadety Iłowskiej oraz Aleksandrze Marciszyn.

Po części oficjalnej przyszedł czas na występy artystyczne lokalnych artystów, **Arsen Bezbordyi i Zbigniewa Iłowskiego** oraz koncert **Gwiazdy Wieczoru - zespołu Boyfriend**. Zabawa taneczna trwała do późnych godzin nocnych, a prowadził ją **zespół FUKS**.

Zgromadzeni podczas święta rolników na boisku sportowym w Starych Drzewcach mogli się posilić na stoiskach gastronomicznych Pani Jolanty Denesiuk i Koła Gospodyń Wiejskich w Jędrzychowicach „Jędrzychowianki”, odbyła się również degustacja produktu lokalnego z LGD Kraina Lasów i Jezior z Siedliska, natomiast Sołectwo Stare Drzewce przygotowało dla wszystkich zebranych swoją autorską potrawę p.n. „KULKI MOCY”, której podstawą były pieczarki.

#### **84 rocznica Wybuchu II Wojny Światowej – 1 września 2023 r.**

Dnia 1 września 2023 r. w dniu 84 rocznicy wybuchu II wojny światowej pod pomnikiem pamięci na Rynku w Szlichtyngowie został złożony hołd Polakom, którzy walczyli o naszą wolność i niepodległość. W uroczystości uczestniczyli Burmistrz Miasta i Gminy Jolanta Wielgus wraz z Kierownikiem Referatu Organizacyjnego Jarosławem Gnat oraz społeczność Przedszkola Samorządowego im. „Pluszowego Misia” w Szlichtyngowie na czele z Panią Dyrektorką Justyną Jasik. Delegacja samorządowa wraz z przybyłymi przedszkolakami i opiekunami złożyli symboliczne wianki kwiatów i znicze.

#### **Samarytanie z Markowej – 29 września 2023 r.**

Dnia 29 września 2023 r. w sali Świetlicy Miejskiej w Szlichtyngowie miało miejsce niezwykle wydarzenie przygotowane przez społeczność szkolną Szkoły Podstawowej im. Jana Pawła II w Szlichtyngowie oraz Szkoły Podstawowej im. Orła Białego w Wilkowie.

Uczniowie ww. szkół przedstawili spektakl teatralny pt. „Samarytanie z Markowej” pokazujący życie i tragiczne losy rodziny Ulmów z Markowej: małżeństwa Wiktorii i Józefa oraz ich dzieci: Stanisława, Barbary, Władysława, Franciszka, Antoniego i Marii oraz rodziny Goldman, której udzielili schronienia.



Przepięknie przygotowana scenografia, przedmioty i stroje historyczne z epoki. Wspaniała gra aktorska w wykonaniu uczniów – to wszystko dostarczyło widzom moc wzruszeń, a spektakl zakończył się owacją na stojąco.

### **Obchody Święta Odzyskania Niepodległości – 11 listopada 2023 r.**

11 listopada w Szlichtyngowej obchodzono uroczyste Narodowe Święto Niepodległości. Uroczystości rozpoczęły się w Kościele Parafialnym w Szlichtyngowie Mszą św. celebrowaną w intencji Ojczyzny przez księdza Proboszcza Jana Sobolewskiego. Po Mszy św. złożono kwiaty i zapalono znicze pod pomnikiem Jana Pawła II na placu kościelnym, następnie uczestnicy uroczystości przeszli na Rynek, gdzie nastąpiły oficjalne obchody. Uczniowie Szkoły Podstawowej ze Szkoły Podstawowej im. Danuty Siedzikówny INKL z Starych Drzewiec wraz z zebranymi odśpiewali Hymn Państwowy, następnie delegacje złożyły wiązanki kwiatów pod obeliskiem.

Krótki program artystyczny pn. „Moja miła, moja dobra, moja Polsko!” przedstawiła Szkoła Podstawowa im. Danuty Siedzikówny INKL w Starych Drzewcach. Podczas występu została przedstawiona pantomima dot. rozbiorów Polski oraz odśpiewane pieśni patriotyczne.

Po zakończeniu uroczystości zebrani udali się do świetlicy miejskiej, na pyszny poczęstunek przygotowany przez restaurację CRISTINA z Górczyny, a Koło Gospodyń Wiejskich z Wyszczanowa „Baryczanki” sprzedawało pyszne rogaliki świętomarcińskie.

Serdecznie dziękujemy wszystkim przybyłym na uroczystość i wspólne świętowanie Narodowego Święta Niepodległości.

### **Gminny Dzień Seniora – 16 listopada 2023 r.**

Gminny Dzień Seniora odbywał się w naszej gminie po raz trzeci. Zapoczątkowany został w 2019 roku i na stałe wpisał się w kalendarz uroczystości.

Spotkanie rozpoczęło się od części oficjalnej, w której Burmistrz Jolanta Wielgus przekazała serdeczne podziękowania i życzenia dla Seniorów. Uroczystość uświetnił występ artystyczny przygotowany przez przedszkolaków z Przedszkola Samorządowego im. Pluszowego Misia (grupy Niebieska i Zielona) pod opieką Pani Wioletty Huzarskiej, Pani Joanny Zientek, Pani Katarzyny Mika, Pani Agaty Mielczarek i Pani Anny Pawlak oraz występ taneczny uczniów z klasy 3a i 3b ze Szkoły Podstawowej im. Jana Pawła II przygotowany pod opieką Pani Magdaleny Nalepińskiej. Dzień Seniora, to zawsze okazja do dobrej zabawy, śpiewu i tańca. Po części artystycznej dalszą zabawę Seniorom umilał muzykę DJ Robs.

### **Uroczyste rozświetlenie choinki i wizyta świętego Mikołaja – 3 grudnia 2023 r.**

Dnia 3 grudnia 2023 r. na Rynku w Szlichtyngowie punktualnie o 15:00 po raz trzeci w naszej Gminie miało miejsce wydarzenie pt.: „Uroczyste rozświetlenie choinki i wizyta Mikołaja”. W Parku na Rynku w Szlichtyngowie licznie zgromadzili się nasi mieszkańcy, których przywitała Burmistrz Miasta i Gminy Jolanta Wielgus.

Najpierw zostały wręczone nagrody w Konkursie na Kartkę Świąteczną, w którym wpłynęło ponad 90 bardzo ciekawych i pięknych prac plastycznych wykonanych w różnych technikach. Laureatami konkursu zostali: w kategorii wiekowej 4-6 lat I miejsce zdobył Dawid Bielewicz, II miejsce Larysa Ulok, III miejsce: Szymon Mularczyk a wyróżnienie Jessica Składowska. W kategorii wiekowej 7-9 lat I miejsce zdobył Antoni Olszewski, II miejsce Michalina Ulok, III miejsce: Jagoda Pitura, natomiast wyróżnienie zdobyła Emilia Bielewicz. W kategorii wiekowej 10-14 lat I miejsce zdobyła Marika Onufrej, II miejsce Aurelia Sys, III miejsce Paweł Gnat, wyróżnienie otrzymała Noemi Żaczekiewicz. Wszyscy laureaci otrzymali nagrody rzeczowe oraz pamiątkowe dyplomy.

Burmistrz Miasta i Gminy Szlichtyngowa Jolanta Wielgus wraz z Mikołajem, Panią Mikołajową i jego pomocnikami po tradycyjnym odliczaniu rozświetlili świąteczne drzewko. Rozświetlona choinka dopełniła świąteczny wystrój miasta. Wyjątkowy nastrój podkreślały również odtwarzane świąteczne piosenki. Następnie mikołajkowy korowód przemaszerował do Świetlicy Miejskiej, w której czekały na dzieci kolejne atrakcje. Każde dziecko otrzymało od Mikołaja paczkę ze słodkim upominkiem, mogło sobie również zrobić z nim zdjęcie. Następnie każde dziecko mogło skorzystać z stoiska przygotowanego przez animatorki z Akademii Tańca i Animacji OTIUM ze Wschowy. Był kącik, w którym dzieci mogły spróbować swoich talentów plastycznych, było również stanowisko do robienia tatuaży brokatowych i malowania twarzy. Każde chętne dziecko otrzymywało popcorn. Animatorzy przeprowadzały z chętnymi dziećmi zabawy i tańce mikołajkowe przy świątecznej muzyce. Na tańce z dziećmi skusił się również Mikołaj ze swoimi pomocnikami.

Podczas wydarzenia można była zakupić i spróbować smakołyków w bufecie „Mikołajowej”, które przygotowały Panie z Koła Gospodyń Wiejskich z Jędrzychowic - „Jędrzychowianki”.

### **Koła Gospodyń Wiejskiej na terenie Gminy Szlichtyngowa**

Na terenie Gminy Szlichtyngowa funkcjonują cztery Koła Gospodyń Wiejskich, tj. Koło Gospodyń Wiejskich „Baryczanki” w Wyszanie, Koło Gospodyń Wiejskich „Jędrzychowianki” w Jędrzychowicach, Koło Gospodyń Wiejskich „Kowalewianki” w Kowalewie, Koło Gospodyń Wiejskich w Starych Drzewcach „Drzewianki”.

## **Obiekty sportowe i rekreacyjne na terenie Gminy**

Na terenie Gminy Szlichtyngowa działają następujące stowarzyszenia promujące sport:

- Liga Obrony Kraju Zarząd Powiatowy we Wschowie: rozwijanie strzelectwa;
- Klub Strzelecki „Muszkiet”: rozwijanie strzelectwa;
- UKS „Orlik” Stare Drzewce działający przy Szkole Podstawowej im. Danuty Siedzikówny „Inki” w Starych Drzewcach: zajęcia ogólnorozwojowe dla uczniów;
- MKS „Orzeł” Szlichtyngowa: systematyczne rozgrywki w piłkę nożną LZPN okręg zielonogórski, drużyny: seniorów i młodzików;
- Grupa Virtus: mini siatkówka i siatkówka dziewcząt;
- UKS „Szlichtyngowianka”: lekkoatletyka;
- Stowarzyszenie na rzecz aktywizacji wsi „Przy Szkole w Jędrzychowicach”;
- Stowarzyszenie „Jesteśmy razem” przy Szkole Podstawowej w Starych Drzewcach;
- Stowarzyszenie na rzecz aktywizacji wsi Kowalewo i Jędrzychowice „Wiejskie Horyzonty”.

W ostatnich latach baza sportowo-rekreacyjna na terenie Gminy uległa znacznej poprawie. Obiekty są ogólnodostępne a ich użytkowanie jest bezpłatne.

Na terenie Gminy znajdują się boiska sportowe, które pełnią rolę zarówno miejsca uprawiania sportu, jak również miejsca rekreacji, ponieważ usytuowane są w ich obrębie sceny lub parkiety taneczne. Na terenie Gminy znajdują się:

- boisko sportowe w Szlichtyngowej, przy ul. Przemysłowej. Na jego terenie znajduje się nowoczesny budynek szatni, który na mocy umowy użyczenia użytkuje MKS „Orzeł” Szlichtyngowa. Powierzchnia budynku szatniowego: 239,29 m<sup>2</sup>, pomieszczenia: sędziowskie, biurowe, salka konferencyjna, magazyn sportowy, zaplecze gospodarcze, 4 szatnie, toalety, prysznice. Obiekt posiada płytę boiska po renowacji, samojedźny system do nawadniania

murawy. W 2021 roku wykonano nowe ogrodzenie boiska, natomiast w roku 2024 wykonano nowy piłkochwyt.

- boisko do siatkówki plażowej w Szlichtyngowej, przy Szkole Podstawowej im. Jana Pawła II;
- boisko sportowe w Wyszanie. Zlokalizowane na działce nr 107/2, o powierzchni razem z parkiem 6,98ha. Na boisku znajdują się dwie bramki z siatkami do gry w piłkę nożną;
- boisko sportowe w Kowalewie. Zlokalizowane na działce nr 87/1 o powierzchni 0,4062 ha. Na boisku znajdują się dwie bramki z siatkami do gry w piłkę nożną wraz z zamontowanymi za nimi piłkochwyty. Usytuowana jest tu także scena. Przy boisku znajduje się również siłownia zewnętrzna oraz wybudowany w 2021 roku plac zabaw z ogrodzeniem i obiektami małej architektury;
- boisko sportowe przy Szkole Podstawowej w Jędrzychowicach. W roku 2023 zakończono budowę boiska wielofunkcyjnego o nawierzchni syntetycznej (poliuretanowej, typu 2S, ułożonej maszynowo) o wymiarach 25 m x 16 m, do gry w siatkówkę, koszykówkę i badminton, a także skocznię do skoku w dal oraz skoku wzwyż, chodnik z kostki betonowej wzdłuż boiska. Zamontowano piłkochwyty o wysokości 4m, 6 ławek, 2 kosze na śmieci i tablica z regulaminem korzystania z boiska. Boisko zostało wyposażone także w urządzenia sportowe, tj. kosze do koszykówki mocowane na stałe oraz słupki do siatkówki do mocowania w specjalnie przygotowanych zestawach w nawierzchni boiska.
- boisko sportowe w Jędrzychowicach. Zlokalizowane na działce nr 89/81 o powierzchni 1,0254 ha. Na boisku znajdują się dwie bramki z siatkami do gry w piłkę nożną wraz z zamontowanymi za nimi piłkochwyty. Usytuowana jest tu także scena wraz z parkietem tanecznym, stół do tenisa stołowego, plac zabaw oraz siłownia zewnętrzna;
- boisko sportowe w Górczynie. Zlokalizowane na działce nr 318/1 o powierzchni 0,1496 ha. Na boisku znajduje się boisko do siatkówki oraz kosz do gry w koszykówkę wyposażone w piłkochwyt, plac zabaw, siłownia oraz zaplecze, a w 2023 roku rozpoczęto realizację I etapu realizacji wiaty biesiadnej;
- boisko sportowe w Zamysławie. Zlokalizowane na działce nr 333 o powierzchni 1,0300 ha. Na boisku znajdują się dwie bramki do gry w piłkę nożną. Usytuowana jest tu także scena wraz z parkietem tanecznym i 5 ławkami;
- boisko sportowe w Goli. Zlokalizowane na działce nr 97/5 o powierzchni 0,4994 ha. Na boisku znajdują się dwie bramki do gry w piłkę nożną; plac zabaw i siłownia
- boisko sportowe w Starych Drzewcach. Zlokalizowane na działce nr 497 o powierzchni 1,8000 ha. Na boisku znajdują się dwie bramki do gry w piłkę nożną, scena wraz z parkietem tanecznym oraz boisko do siatkówki;
- boisko sportowe przy Szkole Podstawowej im. Danuty Siedzikówny „Inki” w Starych Drzewcach. Na boisku znajdują się bramki do gry w piłkę nożną, boisko do siatkówki plażowej, plac zabaw i siłownia.

W naszej Gminie przebiega ścieżka pieszo-rowerowa z Górczyny do Jędrzychowic o długości 2,5 km i szerokości 3 m. Mieszkańcy w sposób bezpieczny mogą jeździć na rowerze, rolkach czy uprawiać nordic-walking. Na terenie Puszczy znajduje się strzelnica sportowa, którą użytkuje Klub Strzelecki „Muskiet” w Szlichtyngowej. Stowarzyszenie utrzymuje wzorowy stan strzelnicy oraz organizuje różne zawody strzeleckie, nawet o zasięgu wojewódzkim

## Mała infrastruktura sportowo-rekreacyjna

- 1) Wyszanie - plac zabaw, siłownia, betonowy stół do tenisa stołowego;
- 2) Dryżyna - plac zabaw;

- 3) Kowalewo (boisko) - plac zabaw, siłownia;
- 4) Kowalewo (szkoła) - plac zabaw, betonowy stół do tenisa stołowego; boisko wielofunkcyjne
- 5) Jędrzychowice (świetlica) - plac zabaw;
- 6) Jędrzychowice (boisko) - plac zabaw, betonowy stół do tenisa stołowego, siłownia zewnętrzna;
- 7) Górczyna - plac zabaw, siłownia, kosz do koszykówki wraz z piłkochwytem;
- 8) Górczyna - Park Górczyński - plac zabaw i siłownia, betonowy stół do tenisa stołowego, stół do gry w szachy;
- 9) Szlichtyngowa (ul. Miodowa) - plac zabaw;
- 10) Szlichtyngowa (ul. Dożynkowa) - plac zabaw, siłownia;
- 11) Szlichtyngowa (przedszkole) - plac zabaw;
- 12) Zamysłów - plac zabaw, siłownia, betonowy stół do tenisa stołowego;
- 13) Gola - plac zabaw i siłownia, betonowy stół do tenisa stołowego;
- 14) Stare Drzewce - plac zabaw, betonowy stół do tenisa stołowego;
- 15) Stare Drzewce (szkoła) - plac zabaw, siłownia;
- 16) Nowe Drzewce - plac zabaw, betonowy stół do tenisa stołowego;
- 17) Małe Drzewce - betonowy stół do tenisa stołowego, plac zabaw.

## Świetlice na terenie Gminy Szlichtyngowa

### Zakup wyposażenia świetlic w 2023 roku

| Sołectwo             | Wyposażenie                    | Ilość szt./kpl | Kwota [zł] |
|----------------------|--------------------------------|----------------|------------|
| <b>Zamysłów</b>      | Klimatyzator                   | 1              | 6506,7     |
|                      | Warnik                         | 1              | 575        |
|                      | RAZEM                          |                | 7081,7     |
| <b>Dryżyna</b>       | Artykuły gospodarstwa domowego | 1              | 874,74     |
|                      |                                |                | 179        |
|                      |                                |                | 4470,55    |
|                      |                                |                | 537,01     |
|                      |                                |                | 588        |
|                      |                                |                | 2539,3     |
|                      |                                |                | 862,2      |
|                      |                                |                | 91,4       |
|                      | Rolety                         | 1              | 2460       |
|                      | RAZEM                          |                | 12602,2    |
| <b>Gola</b>          | Artykuły gospodarstwa domowego | 1              | 991,4      |
|                      |                                |                | 796,18     |
|                      |                                |                | 39         |
|                      |                                |                | 39,96      |
|                      |                                |                | 127,79     |
|                      |                                |                | 933,89     |
|                      | Lodówka                        | 1              | 2289,79    |
|                      | Rolety                         | 1              | 950        |
|                      | Taboret gazowy                 | 1              | 154,99     |
|                      | RAZEM                          |                | 6323       |
| <b>Stare Drzewce</b> | Art.. Gospod. domowego         | 1              | 215,91     |
|                      | RAZEM                          |                | 215,91     |

## Raport

|                     |                                |       |          |
|---------------------|--------------------------------|-------|----------|
| <b>Nowe Drzewce</b> | Artykuły gospodarstwa domowego | 1     | 923,8    |
|                     |                                | 1     | 216,2    |
|                     | RAZEM                          |       | 1140     |
| <b>Małe Drzewce</b> | Drzwi do toalety               | 1     | 999      |
|                     | WC                             | 1     | 613      |
|                     | RAZEM                          |       | 1612     |
| <b>Kowalewo</b>     | Klimatyzatory                  | 2     | 12386,1  |
|                     | RAZEM                          |       | 12386,1  |
| <b>Wyszanów</b>     | Artykuły gospodarstwa domowego | 1     | 985,4    |
|                     |                                | RAZEM | 985,4    |
|                     | SUMA                           |       | 42346,31 |

## Działalność organizacji pozarządowych

W 2023 roku obowiązywał jednoroczny program współpracy z organizacjami pozarządowymi oraz podmiotami wymienionymi w art. 3 ust. 3 ustawy o działalności pożytku publicznego i o wolontariacie uchwalony Uchwałą Nr XL/293/2022 Rady Miejskiej Szlichtyngowa z dnia 24 listopada 2022 r.

Na podstawie tej uchwały został ogłoszony konkurs ofert na wykonywanie zadań publicznych w następujących zakresach:

- 1) wspierania i upowszechniania kultury fizycznej,
- 2) działalności na rzecz osób w wieku emerytalnym,
- 3) kultury, sztuki, ochrony dóbr kultury i dziedzictwa narodowego,
- 4) działalności wspomagającej rozwój wspólnot i społeczności lokalnych.

W roku 2023 wydatkowano dotacje w następujący sposób:

### w zakresie wspierania i upowszechniania kultury fizycznej:

1. Stowarzyszenie na rzecz aktywizacji wsi Kowalewo i Jędrzychowice „Wiejskie Horyzonty” - Sportowy dzień dziecka z Myszka Mickey w kwocie 1 500,00 zł.
2. Stowarzyszenie na rzecz aktywizacji wsi Kowalewo i Jędrzychowice „Wiejskie Horyzonty” - Mikołajkowe igrzyska olimpijskie w kwocie 2 000,00 zł.
3. Koło Gospodyń Wiejskich w Kowalewie „Kowalewianki” - Zajęcia rekreacyjno-sportowe dla osób w wieku 50 plus w kwocie 5 000,00 zł.
4. Koło Gospodyń Wiejskich w Kowalewie „Kowalewianki” - Aktywnie po zdrowie – turniej piłki dla małego i dużego w kwocie 3 000,00 zł (wykorzystano 3 000,00 zł).
5. Miejski Klub Sportowy „Orzeł” Szlichtyngowa - Organizacja turnieju piłki nożnej im. Krzysztofa Grzywacza w kwocie 1 178,00 zł.
6. Koło Gospodyń Wiejskich w Jędrzychowicach „Jędrzychowianki” - Turniej wsi Gminy Szlichtyngowa w kwocie 3 200,00 zł (wykorzystano 3 200,00 zł).
7. Miejski Klub Sportowy „Orzeł” Szlichtyngowa - Propagowanie wśród dzieci, młodzieży i dorosłych gry w piłkę nożną na terenie miasta Szlichtyngowa w kwocie 32 000,00 zł.

8. Liga Obrony Kraju Zarząd Powiatowy - Rozwijanie umiejętności sportowych poprzez strzelectwo w kwocie 3 000,00 zł.

9. Stowarzyszenie „Jesteśmy Razem przy Szkole Podstawowej w Starych Drzewcach” - Pływać każdy może – wodna przygoda w kwocie 5 000,00 zł.

10. Uczniowski Klub Sportowy „ORLIK” - Zajęcia sportowo-rekreacyjne dla uczniów w kwocie 5 000,00 zł.

11. Klub Strzelecki Muszkiet - "Popularyzacja strzelectwa wśród młodzieży i dorosłych" w kwocie 5 122 zł (wykorzystano 5 072,00 zł).

**w zakresie kultury, sztuki, ochrony dóbr kultury i dziedzictwa narodowego:**

1. Koło Gospodyń Wiejskich w Jędrzychowicach "Jędrzychowianki" - Ta współpraca nas wzbogaca w kwocie 3 500,00 zł (wykorzystano 3 500,00 zł).

**w zakresie działalności na rzecz osób w wieku emerytalnym:**

W roku 2023 przeznaczono kwotę 2 500,00 zł natomiast żadne stowarzyszenie nie realizowało zadań publicznych dotyczących działalności na rzecz osób w wieku emerytalnym.

**w zakresie działalności wspomagającej rozwój wspólnot i społeczności lokalnych:**

1. Polski Związek Działkowców Rodzinny Ogród Działkowy w Szlichtyngowie - Aktywizacja działkowców - Wspólne gotowanie podczas Dnia Działkowca w kwocie 4 000,00 zł (wykorzystano 4 000,00 zł).

2. Koło Gospodyń Wiejskich w Kowalewie "Kowalewianki" - "Na biało i czerwono" w kwocie 1 000,00 zł (wykorzystano 1 000,00 zł).



## 5. REALIZACJA ZADAŃ INWESTYCYJNYCH I REMONTOWYCH

### Przebudowa ulicy Cichej i ulicy Sienkiewicza w mieście Szlichtyngowa



W styczniu 2024 r. zakończyło się zadanie pn. „Przebudowa ulicy Cichej i ulicy Sienkiewicza w mieście Szlichtyngowa”. Inwestycja swoim zakresem obejmowała wykonanie robót budowlanych polegających na kompleksowej przebudowie dróg wraz z rozbudową sieci wodociągowej. W ramach przebudowy drogi wykonano nowe konstrukcje jezdni: na ul. Sienkiewicza — nawierzchnia z betonu asfaltowego, natomiast zgodnie z wytycznymi Lubuskiego Konserwatora Zabytków nawierzchnia ul. Cichej ułożona została z kamienia polnego. Wykonano także utwardzone pobocza z kostki betonowej typu

starobruk, miejscowo chodniki, nową kanalizację deszczową, nowe słupy i stylowe oprawy oświetlenia ulicznego oraz kanał technologiczny. Wprowadzono nową organizację ruchu tj. ruch jednokierunkowy, zamontowano także nowe oznakowanie pionowe i poziome.

Wykonawcą robót była firma PB HAUS Sp. z o.o. Sp. k. z Leszna. Wartość zadania to kwota 1.958.389,59 zł. Na jego realizację Gmina Szlichtyngowa pozyskała dofinansowanie ze środków Rządowego Funduszu Polski Ład Programu Inwestycji Strategicznych — edycja 2 w kwocie 1.536.150,00 zł.

### Remont drogi w Jędrzychowicach

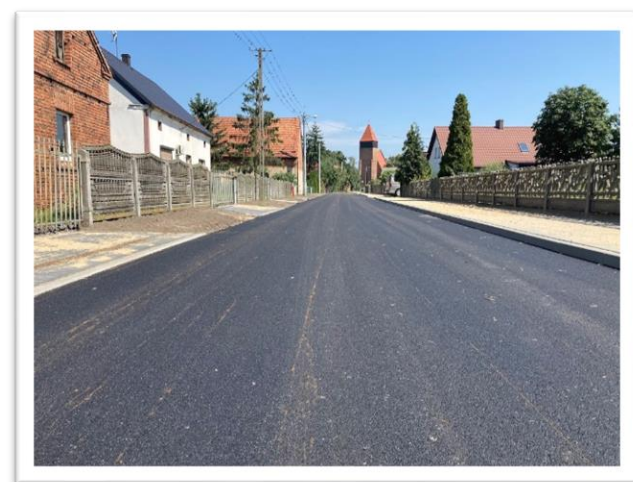

W sierpniu 2023 r. zakończono realizację zadania pn.: „Remont drogi w Jędrzychowicach”. W ramach zadania wyremontowana została droga gminna na odcinku 557 m, od drogi powiatowej nr 1006F do cmentarza w miejscowości Jędrzychowice. W ramach inwestycji wykonano nową konstrukcję jezdni z nawierzchnią z betonu asfaltowego, remont zjazdów do posesji i chodników z kostki betonowej, wykonano pobocza po jednej stronie jezdni. W granicy pasa drogowego wykonano także humusowanie. Wyremontowano istniejącą kanalizację

deszczową. Wymienione zostały przyłącza wodociągowe w granicy pasa drogowego. Wprowadzona została także nowa organizacja ruchu, nowe oznakowanie pionowe wraz z elementem brd — progiem zwalniającym i ograniczeniem prędkości do 30 km/h na tym odcinku drogi.

Wykonawcą robót była firma Przedsiębiorstwo Budownictwa Drogowego Sp. z o.o. z Głogowa. Wartość zadania to kwota 1 717 863,84 zł, a termin jego wykonania to 6 miesięcy od dnia podpisania umowy. Na realizację tego zadania Gmina Szlichtyngowa pozyskała dofinansowanie z Rządowego Funduszu Rozwoju Dróg w kwocie 1 204 008,00 zł.



## Remont drogi w Nowych Drzewcach



W sierpniu 2023 roku zakończyła się inwestycja pn.: „Przebudowa drogi gminnej nr 005838F, położonej na dz. nr 253 w obrębie Nowe Drzewce realizowanego w ramach zadania pn. Poprawa bezpieczeństwa na drodze gminnej nr 005838F, położonej na dz. nr 253 w obrębie Nowe Drzewce”.

Inwestycja obejmowała swoim zakresem kompleksową przebudowę drogi gminnej nr 005938F w Nowych Drzewcach na odcinku 430 m. Wykonano podbudowę z kruszywem, asfaltową nawierzchnię jezdni, zjazdów i dojeżdża do posesji z kostki betonowej. Pobocza utwardzono kruszywem a tereny zielone obsiane mieszaną traw. Wykonano także kanał technologiczny, usunięto kolizję z istniejącą siecią elektroenergetyczną napowietrzną i kablową oraz wykonano oznakowanie drogowego poziome oraz zamontowano znaki pionowe. Wprowadzono elementy bezpieczeństwa ruchu drogowego, tj. dwa progi zwalniające oraz ograniczenie prędkości do 30km/h oraz ograniczeniem tonażowym do 3,5 t z wyłączeniem pojazdów rolniczych i służb komunalnych.

Wartość zadania to kwota **1.169.838,34 zł**. Na jego realizację Gmina Szlichtyngowa pozyskała dofinansowanie z Rządowego Funduszu Inwestycji Lokalnych w kwocie **350.000,00 zł**. Wykonawcą robót było Konsorcjum: Lider – DROGTRANZ Sp. z o.o. z Góry oraz Partner – Przedsiębiorstwo Dróg i Ulic Sp. z o.o. z Leszna

## Remont ulic w mieście Szlichtyngowa - św. Jana Pawła II, Wielkopolskiej, Dożynkowej, gen. W. Sikorskiego i Lubuskiej.

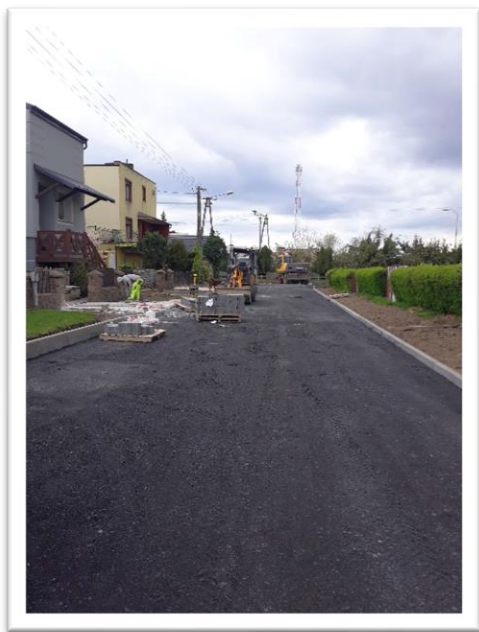

W listopadzie 2023 r. podpisano umowy na realizację dwóch etapów remontu ulic w mieście Szlichtyngowa. W ramach zadania wyremontowanych zostanie 6 ulic w mieście Szlichtyngowa. Zakres prac obejmuje demontaż dotychczasowej zniszczonej nawierzchni z tzw. „trylinki” i asfaltu, wykonanie nowej nawierzchni jezdni, zjazdów i dojeżdża do posesji z kostki betonowej z mikrofazą, wykonanie nowej podbudowy, osadzenie nowych krawężników i obrzeży, czyszczenie kanalizacji deszczowej. Wprowadzona zostanie także nowa organizacja ruchu.

Remont ulic w mieście Szlichtyngowa:

- etap II — część ul. Dożynkowej, ul. Lubuska i ul. Gagarina — kwota dofinansowania 636 906,58 zł, termin 06.05.2024 (całkowita wartość zadania: 1 042 360,97 zł). Gmina Szlichtyngowa pozyskała dofinansowanie z Rządowego Funduszu Rozwoju Dróg.

- etap III — remont ul. Gen. W. Sikorskiego — kwota dofinansowania 160.000,00 zł, termin wykonania czerwiec 2024 r., całkowita wartość zadania to kwota 219.304,00 zł.

Wykonawcą zadania jest Firma Usługowa Jakub Chałupka z siedzibą we Wschowie.

## Budowa kanalizacji sanitarnej w miejscowości Małe Drzewce



W maju 2023 roku Gmina Szlichtyngowa przystąpiła do realizacji zadania pn.: „Budowa kanalizacji sanitarnej w miejscowości Małe Drzewce w formule zaprojektuj i wybuduj”. W pierwszym etapie zadania wykonana została dokumentacja projektowa, która pozwoliła na przystąpienie do prac budowlanych.

W ramach rozpoczętych robót budowlanych wykonano kanalizację sanitarną grawitacyjną DN 200 mm z przyłączami kanalizacji sanitarnej do pierwszej studzienki na terenie nieruchomości prywatnych oraz z przepompownią ścieków sanitarnych i rurociągiem tłocznym ścieków DN 90-110 mm w miejscowości Małe Drzewce. Odprowadzenie ścieków będzie się odbywało projektowanym rurociągiem tłocznym do istniejącej kanalizacji sanitarnej grawitacyjnej w m. Nowe Drzewce skąd dalej istniejącymi rurociągami do Grupowej

Oczyszczalni Ścieków w Górczynie.

Ostatnim etapem będzie przebudowa dwóch dróg publicznych w Małych Drzewcach o nr ew. działek 240, 242, obręb Nowe Drzewce. Nawierzchnia dróg zostanie wykonana z kostki betonowej.

Całkowita wartość zadania to kwota 3.610.446,79 zł. Gmina Szlichtyngowa na realizację tego zadania pozyskała kwotę 3.538.237,85 zł z Rządowego Funduszu Polski — Ład — Program Inwestycji Strategicznych. Wykonawcą robót jest firma ZENEKTRANS z Konradowa.

## Przebudowa ulicy Browarowej, Polnej i części ulicy Miodowej w mieście Szlichtyngowa



W marcu 2023 r. Gmina Szlichtyngowa podpisała umowę na realizację zadania inwestycyjnego pn.: „Przebudowa ulicy Browarowej, Polnej i części ulicy Miodowej w mieście Szlichtyngowa wraz z wymianą sieci wodociągowej w formule zaprojektuj i wybuduj”.

Inwestycja w swoim zakresie obejmuje wykonanie dokumentacji projektowej wraz z uzyskaniem decyzji pozwolenia na budowę, a także wykonanie robót budowlanych polegających na kompleksowej przebudowie dróg wraz z wymianą sieci wodociągowej i jej rozbudową.

W ramach przebudowy drogi wykonane zostaną nowe konstrukcje jezdni: na ul. Browarowej, części ul. Polnej od budynku Wschowska 1 do Polna 4 i części ul. Miodowej — powstanie nawierzchnia z betonu asfaltowego, natomiast zgodnie z wytycznymi Lubuskiego Konserwatora Zabytków nawierzchnia pozostałej części ul. Polnej ułożona będzie z kamienia polnego. Wykonane zostaną także utwardzone pobocza z kostki betonowej, miejscowo chodniki, nowa kanalizacja deszczowa, nowe słupy i oprawy stylowe oświetlenia ulicznego oraz kanał technologiczny. Przy ul. Browarowej powstaną także wydzielone miejsca postojowe. Wprowadzona zostanie nowa organizacja ruchu tj. na ul. Polnej, Browarowej wprowadzony zostanie ruch jednokierunkowy, powstanie także nowe oznakowanie pionowe i poziome.

Wartość zadania to kwota 4 483 983,60 zł. Na jego realizację Gmina Szlichtyngowa pozyskała dofinansowanie ze środków Rządowego Funduszu Polski Ład Programu Inwestycji Strategicznych — edycja 2 w kwocie 4 161 000,00 zł. Wykonawca jest Przedsiębiorstwo Handlowo-Usługowe „Chod-Dróg” z siedzibą w Krobi.

## Przebudowa i remont drogi w Puszczy



W październiku 2023 r. Gmina Szlichtyngowa pozyskała dofinansowanie z Rządowego Funduszu Rozwoju Dróg na realizację zadania „Przebudowa i remont drogi gminnej Nr 005801 F w m. Górczyna -Etap 2 Remont od km 0-312,20 do km 0+570,00”.

W ramach tego etapu wykonano remont w granicach przysiółka Puszcza. Polegały one na remoncie jezdni, wymianie podbudowy, zjazdów, odtworzeniu terenów zielonych oraz poboczy. W ramach inwestycji wykonano nową podbudowę z piasku stabilizowanego cementem oraz podbudowę zasadniczą z kruszywa łamanego naturalnego. Nawierzchnię jezdni stanowią dwie warstwy wiążąca oraz ścieralna, które dodatkowo zostały dwukrotnie skropione asfaltem. Po obu stronach jezdni wykonane zostały pobocza z kruszywa łamanego. Wprowadzona została również stała organizacja ruchu poprzez wymianę i uzupełnienie oznakowania pionowego, montaż progu zwalniającego oraz lustra drogowego.

Wykonawcą robót jest Przedsiębiorstwo Budownictwa Drogowego Sp. z o. o. z Głogowa. Wartość zadania to kwota 382 968,51 zł. Na realizację tego zadania Gmina Szlichtyngowa pozyskała dofinansowanie z Rządowego Funduszu Rozwoju Dróg w kwocie 276 106,00 zł.

Na początku 2024 roku Gmina Szlichtyngowa pozyskała dofinansowanie na realizację etapu I zadania polegającego na Remoncie i Przebudowie drogi do Puszczy.

W ramach tego etapu przebudowana została droga gminna nr 005801F prowadząca od przysiółka Puszcza do ul. Kasztanowej w m. Górczyna na odcinku 312,20 m. Kompleksowo przebudowano drogę poprzez wykonanie nowej konstrukcji jezdni z nawierzchnią z betonu asfaltowego AC11S oraz poboczy z kruszywa łamanego. Wprowadzono także nową organizację ruchu, nowe oznakowanie pionowe wraz z elementem brd – progiem zwalniającym

Zadanie realizowane jest przez firmę Przedsiębiorstwo Budownictwa Drogowego Sp. z o.o. z Głogowa, która w trybie przetargu zaoferowała wykonanie zadania za kwotę 382.968,51 zł. Wartość pozyskanego dofinansowania to kwota 276.106,00 zł.

## Budowa wiaty biesiadnej w miejscowości Górczyna



W grudniu 2023 r. zakończyła się realizacja I etapu prac zadania pn.: „Budowa wiaty biesiadnej wraz z zagospodarowaniem terenu” w Górczynie. Zakres zadania obejmował następujące roboty budowlane: usunięcie warstwy humusu z terenu przeznaczonego pod plac, wykonanie 8 stóp fundamentowych żelbetonowych wraz z wykonaniem izolacji. Plac pod wiatę został wykonany z kostki betonowej gr. 8 cm ułożonej na podsypce cementowo- piaskowej, podbudowie z kruszywa łamanego zagęszczonego mechanicznie oraz warstwie odsączającej z piasku zagęszczonego.

Wartość zadania to kwota 32 806,19 zł.

## Melioracje wodne



W 2023 r. na podstawie zawartej umowy z dnia 14 marca 2023 r. o udzieleniu dotacji z budżetu Gminy Szlichtyngowa na realizację zadania pn. „Konserwacja rowów melioracyjnych na terenie Gminy Szlichtyngowa w roku 2023”, Gmina Szlichtyngowa zrealizowała roboty na sześciu nw. obiektach melioracyjnych o łącznej długości 3 954 m:

- rów R-K – 1244 m – obręb Górczyna,
- rów R-O – 620 m – obręb Jędrzychowice,
- rów R-01 – 350 m – obręb Jędrzychowice,
- rów R-K7 – 400 m – obręb Szlichtyngowa,
- rów R-K7a – 440 m – obręb Szlichtyngowa,
- rów R-C12 – 900 m – obręb Kowalewo.

Wartość wykonanych prac to kwota 41 138,00 zł – z czego 20 000,00 zł stanowi dotacja udzielona z budżetu Gminy Szlichtyngowa, a 21 138,00 zł to środki własne Powiatowej Spółki Wodnej.

Dzięki realizacji przedmiotowego zadania udrożniono rowy melioracyjne, w skutek czego możliwe jest skuteczne odprowadzanie wód oraz efektywne nawadnianie obszarów zmeliorowanych.

## Dokumentacja projektowa na drogę w Goli



W styczniu 2023 roku Gmina Szlichtyngowa zleciła opracowanie dokumentacji projektowo-kosztorysowej dla zadania pn.: „Przebudowa drogi gminnej nr 005830F, oraz drogi wewnętrznej na działce o nr ewid. 584/4 w Goli”. W ramach realizacji zadania powstanie jezdni z nawierzchni bitumicznej wraz z podbudową, lokalnie chodnik po jednej stronie jezdni, wykonane zostaną zjazdy do posesji. Wprowadzona zostanie stała organizacja ruchu a także zamontowane zostaną elementy bezpieczeństwa ruchu drogowego. Wykonane zostanie także odwodnienie drogi. Wartość opracowania dokumentacji to kwota 44.895,00 zł.



## Dokumentacja projektowa na drogę w Jędrzychowicach



We wrześniu 2023 r. Gmina Szlichtyngowa zleciła opracowanie dokumentacji projektowo-kosztorysowej dla zadania pn. „Przebudowa dróg w Jędrzychowicach (dz. ew. nr 534, 544, część 882)”. Zakres realizacji zadania będzie obejmował wykonanie nowej konstrukcji jezdni oraz jej utwardzenie wraz z wykonaniem ścieku ulicznego, wykonane zostaną także pobocza, zjazdy i dojścia do posesji. Wybudowana zostanie kanalizacja deszczowa, wymieniona istniejąca sieć wodociągowa wraz z przyłączami w granicy pasa drogowego. Na drogach

wprowadzona zostanie stała organizacja ruchu oraz zamontowane elementy bezpieczeństwa ruchu drogowego. Koszt opracowania dokumentacji to kwota 65.190,00 zł.

## Dokumentacja projektowa na remont nawierzchni parkingu przy Szkole Podstawowej w Starych Drzewach

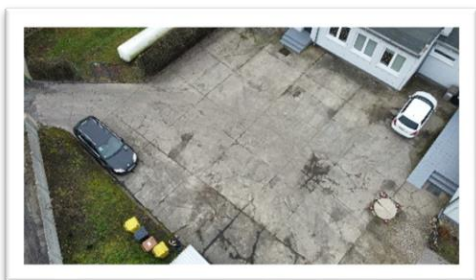

W dniu 11.05.2023 zlecono opracowanie dokumentacji projektowo-kosztorysowej dla zadania pn. Remont nawierzchni placu przy Szkole Podstawowej im. Danuty Siedzikówny „Inki” w Starych Drzewcach.

W ramach inwestycji planuje się wykonanie remontu placu na dz. nr 514/3 obręb Stare Drzewce. Remont będzie polegać na rozbiórce istniejącej nawierzchni betonowej oraz ułożeniu nowej konstrukcji placu, o nawierzchni z kostki

betonowej gr. 8 cm. Nawierzchnia placu będzie ukształtowana w taki sposób, żeby wody opadowe i roztopowe skierować do projektowanego ścieku z kostki betonowej (4 rzędy) gr. 6 cm. Dodatkowo, planuje się wykonanie pobocza chłonnego i odtworzenie terenów zielonych. Projektowana łączna nawierzchnia placu: powierzchnia 371 m<sup>2</sup>. Projektowana nawierzchnia pobocza chłonnego 12 m<sup>2</sup>. Całkowita wartość zadania to kwota 4 000,00 zł. Wykonawcą była APIA Monika Jaśkiewicz, z Zielonej Góry.

## Budowa boiska wielofunkcyjnego na terenie Szkoły Podstawowej im. Danuty Siedzikówny „Inki” w Starych Drzewcach.



W dniu 23.08.2023 r. zlecono opracowanie dokumentacji projektowo-kosztorysowej dla zadania pn. „Budowa boiska wielofunkcyjnego na terenie Szkoły Podstawowej im. Danuty Siedzikówny „Inki” w Starych Drzewcach”. Projektowana inwestycja przewiduje wykonanie boiska wielofunkcyjnego o nawierzchni syntetycznej do gry w siatkówkę, koszykówkę i badminton, wykonanie chodnika z kostki betonowej służącego jako dojście do boiska oraz montaż piłkochwyłów. Projekt przewiduje również profilowanie terenu

wokół boiska, wykonanie trawników z siewu i montaż elementów małej architektury i urządzeń sportowych. Wartość zadania to kwota 14.990,00 zł. Wykonawcą było Biuro Inżynierskie Marian Szarejko z siedzibą we Wschowie.

## Przebudowa drogi gminnej nr 005848F w Starych Drzewcach.



W dniu 30.11.2022 r. zlecono opracowanie dokumentacji projektowo- kosztorysowej dla zadania pn. Przebudowa drogi gminnej nr 005848F w Starych Drzewcach. W dniu 31.03.2024 r. Gmina Szlichtyngowa otrzymała kompletną dokumentację dla planowanego zadania. W ramach inwestycji planuje się wykonanie przebudowy drogi gminnej nr 005848F w miejscowości Stare Drzewce. Łączna długość opracowania wynosi około 229,0 m. Planuje się przebudowę jezdni o szerokości 3,50 – 4,50 m o nawierzchni z

kostki betonowej oraz w nawierzchni bitumicznej na włączeniu do drogi powiatowej 1011F. Wzdłuż całego opracowania projektowany jest chodnik. Projektowany chodnik zostanie wykonany w nawierzchni z kostki betonowej. Zjazdy wzdłuż przebudowywanej drogi będą wykonane z kostki betonowej. W ramach inwestycji planuje się również budowę sieci kanalizacji deszczowej.

Wartość zadania to kwota: 29 520,00 zł. Wykonawcą był PW MONOLIT z siedzibą przy ul. Drzonków-Rajska 5, 66-004 Zielona Góra.

## Budowa miejsc rekreacji w miejscowościach Szlichtyngowa, Gola i Jędrzychowice



W maju 2023 roku w miejscowościach Szlichtyngowa przy ul. Jana Pawła II, w Goli oraz w Jędrzychowicach na utwardzonym terenie z kostki betonowej postawiono samoobsługowe stacje naprawy rowerów, stojaki na rowery oraz ławeczkę. Wybudowano także nowe linie kablowe oświetlenia ulicznego oraz postawiono słupy wraz z oprawami typu LED. Stacje napraw rowerów wyposażone są w niezbędne narzędzia umożliwiające podwieszenie roweru i wykonanie podstawowych napraw. Stacja zawiera pompkę umożliwiającą

napompowanie opony czy piłki, klucze niezbędne do naprawy roweru oraz uchwyty, dające możliwość zawieszenia roweru podczas naprawy. Wszystkie narzędzia przymocowane są stalowymi linkami do korpusu stacji naprawczej.

Całkowita wartość zadania to kwota 178.500,00 zł. Gmina Szlichtyngowa na realizację tego zadania pozyskała dofinansowanie z Programu Rozwoju Obszarów Wiejskich na lata 2014-2020 w kwocie 103.503,00 zł. Wykonawcą była firma Usługi Elektromonterskie Michał Kuśnierek z siedzibą w Zbarzewie.

## Oświetlenie uliczne

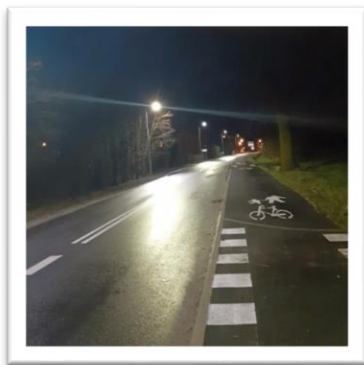

Gmina Szlichtyngowa w ramach poprawy bezpieczeństwa mieszkańców oraz osób odwiedzających Gminę poczyniła szereg zadań inwestycyjnych polegających na budowie oświetlenia ulicznego. W Szlichtyngowej na ul. Leśnej przy Parku Górczyńskim wybudowano nowe oświetlenie uliczne składające się z 4 słupów i opraw oświetleniowych. Całkowita wartość zadania to kwota 40.115,22 zł. W miejscowości Gola na drodze gminnej do osiedla nowych domów jednorodzinnych wybudowano nowe oświetlenie uliczne składające się z 8 słupów i opraw oświetleniowych. Całkowita wartość zadania to kwota 77.151,79 zł. Również w miejscowości Wyszanów w pasie drogi powiatowej nr 1007F wykonano nową linię kablową wraz z montażem 5 słupów i opraw oświetleniowych. Całkowita wartość to kwota 48.163,36 zł. Wszystkie zadania zostały wykonane ze środków budżetowych Gminy Szlichtyngowa.

## Budowa boiska wielofunkcyjnego w Jędrzychowicach



Od końca kwietnia 2023 roku uczniowie Szkoły Podstawowej im. Wojska Polskiego w Jędrzychowicach mogą korzystać z nowo wybudowanego wielofunkcyjnego boiska sportowego. Boisko powstawało w ramach realizacji zadania pn.: „Budowa zespołu boisk sportowych przy szkole podstawowej w Jędrzychowicach — etap I” w wyniku realizacji inwestycji powstało boisko wielofunkcyjne o nawierzchni syntetycznej o wymiarach 25 m x 76 m, do gry w siatkówkę, koszykówkę i badmintona, a także skocznia do skoku w dal oraz skoku wzwyż, chodnik z kostki betonowej wzdłuż boiska. Zamontowano piłkochwyty, 6 ławek, 2 kosze na śmieci i tablicę z regulaminem korzystania z boiska. Boisko zostało wyposażone także w urządzenia sportowe, tj. kosze do koszykówki mocowane na stałe oraz słupki do siatkówki do mocowania w specjalnie przygotowanych zestawach w nawierzchni boiska. Pod boiskiem został wykonany drenaż oraz osadzona została studnia drenarska. Wokół boiska wielofunkcyjnego wyrównano i wypoziomowano teren oraz obsiano go trawą.

Wartość realizacji zadania to kwota 322.196,64 zł. Gmina Szlichtyngowa na realizację I etapu pozyskała dofinansowanie z Urzędu Marszałkowskiego Województwa Lubuskiego w Zielonej Górze z Programu "Lubuska Baza Sportowa" w kwocie 50.000,00 zł.

W 2024 roku zrealizowano drugi etap tego zadania, polegający na wykonaniu boiska piłkarskiego o wymiarach 50m x 26x o nawierzchni trawiastej. Pod boiskiem wykonany zostanie system drenarski z wylotem kanału deszczowego do pobliskiego stawu.

Wartość realizacji II etapu to kwota 246.000,00 zł.



## Rozbudowa placu zabaw w Starych Drzewcach



W grudniu 2023 roku plac zabaw w Starych Drzewcach wzbogacił się o nowe urządzenie jakim jest tyrolka — zjazd linowy z pojedynczym kablem rozciągniętym między dwoma stacjami, z których jedna jest umiejscowiona wyżej. Zjazd umożliwia zawieszone okrągłe siedzisko.

Wartość prac to kwota 35 301,00 zł, z czego 28 444, 64 zł pochodzi z funduszu sołeckiego wsi Stare Drzewce.

## Remont świetlicy wiejskiej w Wyszanowie



Od grudnia 2022 roku w trakcie realizacji jest zadanie pn.: „Przebudowa wraz z termomodernizacją istniejącego budynku świetlicy wiejskiej w Wyszanowie”. Budynek przejdzie kompleksową termomodernizację wraz wykonaniem nowej więźby dachowej i pokrycia dachowego. Wykonana zostanie nowa elewacja, wymieniona zostanie stolarka okienna i drzwiowa. Zaplanowano remont pomieszczenia zaplecza kuchennego i powiększenie go o pomieszczenia dawnych

sanitariatów, które po przeprowadzonych pracach będą pełniły funkcję zmywalni kuchennej, rozebranie istniejącej dobudówki i wybudowanie nowej, gdzie urządzane zostaną sanitariaty, zapewnienie dostępu do budynku dla osób z trudnościami w poruszaniu się poprzez dobudowę rampy, przebudowę schodów wejściowych i wykonanie nowych ze spocznikami i barierkami, wykonanie nowej podłogi, wykonanie nowych instalacji: elektrycznej i wodno-kanalizacyjnej, zakup wyposażenia kuchni, takich jak np. lodówki, blaty robocze, szafy podawczej, zlewy dwukomorowe.

Całkowita wartość realizacji zadania to kwota 2.903.159,36 zł., a realizację tego zadania Gmina Szlichtyngowa pozyskała dofinansowanie z Rządowego funduszu Inwestycji Lokalnych w kwocie 1.275.000,00 zł. Wykonawca jest firma HUB „JAN-MAR” Marcin Janik z Brzeżan.

## Zadaszenie przy świetlicy w Małych Drzewcach

W ramach realizacji Funduszu Sołeckiego w miejscowości Małe Drzewce wykonane zostało zadaszenie nad wejściem do świetlicy wiejskiej za kwotę 3.165,00 zł.

## Klimatyzacja w świetlicy wiejskiej w Zamysłowie

W ramach realizacji Funduszu Sołeckiego w miejscowości Zamysłów w małej sali Świetlicy Wiejskiej zamontowany został klimatyzator. Całkowita wartość prac wyniosła 6.506,70 zł.

## Klimatyzacja przy świetlicy wiejskiej w Kowalewie

W ramach realizacji Funduszu Sołeckiego w miejscowości Kowalewo w sali Świetlicy Wiejskiej zamontowane zostały dwa klimatyzatory. Całkowita wartość prac wyniosła 12.386,10 zł.

## Rewitalizacja parku przy Szkole Podstawowej w Starych Drzewcach



W listopadzie 2023 r. zakończyła się długo wyczekiwana inwestycja polegająca na rewitalizacji parki znajdującego się przy Szkole Podstawowej im. Danuty Siedzikówny „Inki” w Starych Drzewcach”. Zakres prac obejmował wyczyszczenie stawu, demontaż istniejącego ogrodzenia, zakup i montaż kompletnego ogrodzenia stawu o dł. 220 m.b., montaż — 1 furtki.

Wykonano także wyrównanie i utwardzenie kruszczem ścieżki wokół stawu- szerokość 4 m, wyczyszczenie parku w obrębie stawu, zakupiono i zamontowano 4 ławki.

Całkowita wartość wykonanych prac to kwota 90.000,00 zł. Wykonawca była firma PUH Łukasz Leśnik z siedzibą w Lesznie.

## Wymiana instalacji elektrycznej w budynku Przedszkola Samorządowego w Szlichtyngowie

W czerwcu 2023 roku zlecono opracowanie dokumentacji projektowej dot. wymiany instalacji elektrycznej w Przedszkolu Samorządowym im. Pluszowego Misia w Szlichtyngowej. Dokumentacja opracowana została w terminie do 31.10.2023 r. Wartość opracowania dokumentacji: 6.275,00 zł. Po zakończeniu roku szkolnego 2023/2024 Gmina Szlichtyngowa przystąpi do realizacji tego zadania.

## Nowoczesny samochód bojowy dla jednostki OSP Gola



W kwietniu 2023 roku jednostka OSP w Goli wzbogaciła się o średni samochód ratowniczo-gaśniczy marki Renault. Parametry techniczne pojazdu Renault DI 6: układ napędowy 4x2, DMC 16000 kg, moc silnika 286 KM, zbiornik wodny 3000 l. Pojazd wyposażony jest m.in. w wciągarkę, maszt oświetleniowy, autopompę, falę oświetleniową, szuflady wysuwane na sprzęt, działko dachowe wodnopianowe, szybkie natarcie — zwijadło 60 m z prądownicą.

Całkowita wartość pojazdu to kwota 899.991,00 zł.

## 6. ZAGOSPODAROWANIE PRZESTRZENNE

### Studium uwarunkowań i kierunków zagospodarowania przestrzennego Gminy

Gmina posiada obowiązujące studium uwarunkowań i kierunków zagospodarowania przestrzennego – przyjęte Uchwałą Nr VIII/76/99 Rady Gminy i Miasta Szlichtyngowa z dnia 15 lipca 1999 r.

### Miejscowe plany zagospodarowania przestrzennego

Gmina posiada 11 obowiązujących planów zagospodarowania przestrzennego obejmujących powierzchnię 1664,3862 ha, co stanowi 16,8% powierzchni Gminy.

Wykaz miejscowych planów zagospodarowania przestrzennego obowiązujących na terenie Gminy Szlichtyngowa przedstawia poniższa tabela:

| Lp. | Nazwa miejscowego plany zagospodarowania przestrzennego   | Uchwała Nr  | Opublikowany   |
|-----|---|---|--|
| 1   | Zmiana nr 1 i 1 Miejscowego Planu Ogólnego Zagospodarowania Przestrzennego Miasta i Gminy Szlichtyngowa   | Uchwała Nr XX/156/96 Rady Gminy i Miasta Szlichtyngowa z dnia 4 grudnia 1996 r.   | Dz. Urz. Woj. Leszczyńskiego Nr 11, poz. 53                                |
| 2   | Zmiana miejscowego planu zagospodarowania przestrzennego, uchwalonego uchwałą nr VII/49/92 Rady Gminy i Miasta Szlichtyngowa z dnia 14.12.1992 r., ogłoszoną w Dz. Urz. Woj. Leszczyńskiego nr 12/93, w części dotyczącej miasta Szlichtyngowa i wsi Górczyna                     | Uchwała Nr XII/116/99 Rady Gminy i Miasta Szlichtyngowa z dnia 30 grudnia 1999 r. | Dz. Urz. Woj. Lubuskiego Nr 25A, poz. 263                                  |
| 3   | Zmiana miejscowego planu zagospodarowania przestrzennego Gminy i Miasta Szlichtyngowa, uchwalonego uchwałą nr VII/49/92 Rady Gminy i Miasta Szlichtyngowa z dnia 14.12.1992 r., ogłoszoną w Dz. Urz. Woj. Leszczyńskiego nr 12/93 w części dotyczącej wsi Wyszanów                | Uchwała Nr XII/117/99 Rady Gminy i Miasta Szlichtyngowa z dnia 30 grudnia 1999 r. | Dz. Urz. Woj. Lubuskiego Nr 25A, poz. 264                                  |
| 4   | Zmiana miejscowego planu zagospodarowania przestrzennego Gminy i Miasta Szlichtyngowa, uchwalonego uchwałą nr VII/49/92 Rady Gminy i Miasta Szlichtyngowa z dnia 14.12.1992 r., ogłoszoną w Dz. Urz. Woj. Leszczyńskiego nr 12/93 w części dotyczącej wsi Zamysłów                | Uchwała Nr XII/118/99 Rady Gminy i Miasta Szlichtyngowa z dnia 30 grudnia 1999 r. | Dz. Urz. Woj. Lubuskiego Nr 25A, poz. 265                                  |
| 5   | Zmiana miejscowego planu zagospodarowania przestrzennego Gminy i Miasta Szlichtyngowa, uchwalonego uchwałą nr VII/49/92 Rady Gminy i Miasta Szlichtyngowa z dnia 14.12.1992 r., ogłoszoną w Dz. Urz. Woj. Leszczyńskiego nr 12/93 w części dotyczącej wsi Dryżyna                 | Uchwała Nr XII/119/99 Rady Gminy i Miasta Szlichtyngowa z dnia 30 grudnia 1999 r. | Dz. Urz. Woj. Lubuskiego Nr 25A, poz. 266                                  |
| 6   | Zmiana miejscowego planu zagospodarowania przestrzennego Gminy i Miasta Szlichtyngowa, uchwalonego uchwałą nr VII/49/92 Rady Gminy i Miasta Szlichtyngowa z dnia 14.12.1992 r., ogłoszoną w Dz. Urz. Woj. Leszczyńskiego nr 12/93 w części dotyczącej wsi Jędrzychowice, Kowalewo | Uchwała Nr XII/122/99 Rady Gminy i Miasta Szlichtyngowa z dnia 30 grudnia 1999 r. | Dz. Urz. Woj. Lubuskiego Nr 25A, poz. 269                                  |
| 7   | Miejscowy plan zagospodarowania przestrzennego gminy Szlichtyngowa w obrębach: Gola, Górczyna i Zamysłów (teren górniczy)   | Uchwała Nr XXI/120/16 Rady Miejskiej Szlichtyngowa z dnia 19 sierpnia 2016 r.     | Dz. Urz. Woj. Lubuskiego z 2016 r. poz. 1796 (obowiązuje od 22.09.2016 r.) |

|    |   |  |   |
|----|---|--|---|
| 8  | Miejscowy plan zagospodarowania przestrzennego dla terenu w obrębie Dryżyna, gmina Szlichtyngowa                    | Uchwała Nr XXV/135/16 Rady Miejskiej Szlichtyngowa z dnia 15 grudnia 2016 r.     | Dz. Urz. Woj. Lubuskiego z 2017 r. poz. 77 (obowiązuje od 20.01.2017 r.)  |
| 9  | Miejscowy plan zagospodarowania przestrzennego dla obszaru w rejonie wsi Stare Drzewce, Nowe Drzewce i małe Drzewce | Uchwała Nr XXII/180/21 Rady Miejskiej Szlichtyngowa z dnia 03.02.2021 r.         | Dz. Urz. Woj. Lubuskiego z 2021 r. poz. 418 (obowiązuje od 27.02.2021 r.) |
| 10 | Miejscowy plan zagospodarowania przestrzennego dla obszaru w rejonie miasta Szlichtyngowa i wsi Górczyna            | Uchwała Nr XXXVIII/283/22 Rady Miejskiej Szlichtyngowa z 11 października 2022 r. | Dz. Urz. Woj. Lubuskiego z 2022 r., poz. 2048                             |
| 11 | Miejscowy plan zagospodarowania przestrzennego dla obszaru w rejonie wsi Gola                                       | Uchwała Nr XXXVIII/282/22 Rady Miejskiej Szlichtyngowa z 11 października 2022 r. | Dz. Urz. Woj. Lubuskiego z 2024 r., poz. 930                              |

## System Informacji Przestrzennej e-mapa



Kod QR 1  
szlichtyngowa.e-mapa.net

W ramach portalu mapowego [www.szlichtyngowa.e-mapa.net](http://www.szlichtyngowa.e-mapa.net) dostępny jest dla System Informacji Przestrzennej Gminy Szlichtyngowa. Usługa daje możliwość przeglądania obowiązujących na terenie Gminy miejscowych planów zagospodarowania przestrzennego oraz studium uwarunkowań i kierunków zagospodarowania przestrzennego. Dzięki tej usłudze wszyscy zainteresowani bez wychodzenia z domu mogą m.in. sprawdzić czy konkretna działka objęta jest miejscowym planem zagospodarowania przestrzennego lub jakie jest jej przeznaczenie w studium.

## Drogi gminne

| Nawierzchnia          | w granicach adm. miasta |              | poza granicami adm. miasta |              |
|-----------------------|-------------------------|--------------|----------------------------|--------------|
|                       | L- lokalna              | D- dojazdowa | L- lokalna                 | D- dojazdowa |
| <b>bitumiczna</b>     | 3,191 km                | 0,551 km     | 3,437 km                   | 0,180 km     |
| <b>kostka brukowa</b> | 0,247 km                | 0,402 km     | 0 km                       | 0 km         |
| <b>brukowcowa</b>     | 0 km                    | 0,590 km     | 0 km                       | 0,123 km     |
| <b>tluczniowa</b>     | 0,222 km                | 0,204 km     | 2,014 km                   | 1,003 km     |
| <b>naturalna</b>      | 1,088 km                | 0,720 km     | 173,187 km                 | 0,056 km     |
| <b>suma</b>           | 7,215 km                |              | 179,326 km                 |              |

## 7. POMOC SPOŁECZNA

### Strategia integracji i rozwiązywania problemów społecznych

Podstawowym zadaniem pomocy społecznej jest zgodnie z obowiązującymi przepisami rozpoznawanie i zaspokajanie niezbędnych potrzeb życiowych osób i rodzin, które własnym staraniem nie są w stanie pokonać trudności życiowych oraz umożliwienie im bytowania w warunkach odpowiadających godności człowieka. Pomoc społeczna powinna dążyć do usamodzielnienia osób i rodzin oraz ich integracji ze środowiskiem. Katalog osób uprawnionych do uzyskiwania pomocy oraz sytuacji, w jakich pomoc może zostać udzielona zawarty w ustawie o pomocy społecznej nie jest katalogiem zamkniętym. Osoba oczekująca pomocy powinna współdziałać w rozwiązywaniu swojej trudnej sytuacji. Zmusza to osoby wymagające wsparcia do zmiany postawy na ogół biernej i roszczeniowej na postawę aktywną w rozwiązywaniu własnych potrzeb.

Miejsko-Gminny Ośrodek Pomocy Społecznej w Szlichtyngowej w roku 2023 r. dążył do zmiany postrzegania go w świadomości społeczności lokalnej, gdyż nie jest już tylko instytucją wypłacającą świadczenia pieniężne, lecz dzięki nowym formom wsparcia o charakterze niepieniężnym, przyczynia się skuteczniej do usamodzielniania rodzin i przeciwdziałania społecznej marginalizacji grup zagrożonych wykluczeniem społecznym.

Pomoc społeczna udzielana jest ze względu na trudne sytuacje życiowe. Ustawa o pomocy społecznej nie konkretyzuje tych sytuacji, wymienia jedynie najczęstsze powody ich powstawania. Osoba, która znalazła się w trudnej sytuacji życiowej, innej niż wymienione w ustawie, ma prawo zwrócenia się do ośrodka pomocy społecznej o udzielenie pomocy. Obowiązkiem takiej osoby przy udzielaniu pomocy jest jego współdziałanie w rozwiązywaniu swojej trudnej sytuacji życiowej.

Zmusza to osoby wymagające wsparcia do zmiany postawy, na ogół biernej i roszczeniowej, na postawę aktywną w rozwiązywaniu własnych problemów. Ośrodek powinien w miarę możliwości doprowadzić do życiowego usamodzielniania się osób i rodzin oraz ich integracji ze środowiskiem, jak również zapobiegać powstawaniu nowych problemów społecznych rodzących zapotrzebowanie na świadczenia pomocy społecznej.

Działania podejmowane przez M-GOPS zostały uszczegółowione w dalszych rozdziałach.

### Informacja o jednostce

Pracownicy zatrudnieni w Ośrodku spełniają wymagania ustawowe w zakresie posiadania kwalifikacji. Wykonują swoje obowiązki stosownie do potrzeb mieszkańców gminy - zarówno indywidualnych jak i zbiorowych potrzeb społeczności lokalnej – w oparciu o obowiązujące w Ośrodku procedury a także przepisy prawa.

Według stanu na dzień 31 grudnia 2023 r. w MGOPS zatrudnionych było 12 osób. Kierownik, trzech pracowników socjalnych, asystent rodziny, referent ds. świadczeń rodzinnych, referent ds. funduszu alimentacyjnego, główna księgowa, referent ds. administracyjnych, kadr i płac, referent ds. kancelaryjno-administracyjnych, opiekun środowiskowy, opiekun klubu Senior+.

| Struktura zatrudnienia                                   | Liczba osób | Liczba etatów                        |
|--|-------------|--------------------------------------|
|  |             | (osoby zatrudnione na umowy o pracę) |
| OGÓŁEM   | 12          | 11,75                                |
| Kierownik GOPS   | 1           | 1                                    |
| Główny księgowy  | 1           | 1                                    |
| Referent ds. świadczeń rodzinnych                        | 1           | 1                                    |
| Referent do spraw funduszu alimentacyjnego               | 1           | 1                                    |
| Pracownik socjalny - specjalista pracy socjalnej         | 1           | 1                                    |
| Pracownik socjalny                                       | 2           | 2                                    |
| Asystent rodziny   | 1           | 1                                    |
| Referent ds. administracyjnych, kadr i płac              | 1           | 1                                    |
| Opiekun środowiskowy                                     | 1           | 1                                    |
| Opiekun Klubu Senior+                                    | 1           | 3/4                                  |
| Referent ds. referent ds. kancelaryjno-administracyjnych | 1           | 1                                    |

Wynagrodzenie opiekuna środowiskowego w roku 2023 dofinansowane było w kwocie 16.896,60 zł. ze środków pozyskanych w ramach Programu „Opieka 75+” na rok 2023.

W celu podniesienia kwalifikacji pracowników oraz efektywności pracy– pracownicy MGOPS brali udział w szkoleniach/seminariach/konferencjach.

Dzięki tym szkoleniom pracownicy mają możliwość zaktualizowania posiadanej wiedzy, poprawy warsztatu pracy, doskonalenia umiejętności interpersonalnych i społecznych.

Ośrodek wykonując swoje zadania współpracuje z:

- Samorządem lokalnym;
- Gminną Komisją Rozwiązywania Problemów Alkoholowych – Punktem Konsultacyjnym;
- Szkołami Podstawowymi;
- Przedszkolami;
- Pedagogiem szkolnym;
- Powiatowym Centrum Pomocy Rodzinie;
- Komendą Powiatową Policji;
- Parafią Rzymsko-Katolicką;
- Poradnią Pedagogiczno – Psychologiczną;
- Przychodnią Rejonową;
- Pielęgniarką środowiskową;
- Kuratorami zawodowymi i społecznymi działającymi przy Sądzie Rejonowym we Wschowie;
- Biblioteką Publiczną w oparciu o obowiązujące przepisy prawa.



## Asystent rodziny i piecza zastępcza

Rodziny, które przeżywają trudności w wypełnianiu funkcji opiekuńczo –wychowawczej, mogą otrzymać wsparcie ze strony gminy w postaci asystenta rodziny. Możliwość taka wynika z ustawy o wspieraniu rodziny i systemie pieczy zastępczej.

Szczegółowe zadania asystenta rodziny określa art. 15 ust.1 ustawy z dnia 9 czerwca 2011 r. o wspieraniu rodziny i systemie pieczy zastępczej (t.j. Dz.U. z 2024 r. poz. 177 ze zm.).

Do zadań asystenta rodziny należy w szczególności:

- 1) opracowanie i realizacja planu pracy z rodziną we współpracy z członkami rodziny i w konsultacji z pracownikiem socjalnym, o którym mowa w art. 11 ust. 1;
- 2) opracowanie, we współpracy z członkami rodziny i koordynatorem rodzinnej pieczy zastępczej, planu pracy z rodziną, który jest skoordynowany z planem pomocy dziecku umieszczonemu w pieczy zastępczej;
- 3) udzielanie pomocy rodzinom w poprawie ich sytuacji życiowej, w tym w zdobywaniu umiejętności prawidłowego prowadzenia gospodarstwa domowego;
- 4) udzielanie pomocy rodzinom w rozwiązywaniu problemów socjalnych;
- 5) udzielanie pomocy rodzinom w rozwiązywaniu problemów psychologicznych;
- 6) udzielanie pomocy rodzinom w rozwiązywaniu problemów wychowawczych z dziećmi;
- 7) wspieranie aktywności społecznej rodzin;
- 8) motywowanie członków rodzin do podnoszenia kwalifikacji zawodowych;
- 9) udzielanie pomocy w poszukiwaniu, podejmowaniu i utrzymywaniu pracy zarobkowej;
- 10) motywowanie do udziału w zajęciach grupowych dla rodziców, mających na celu kształtowanie prawidłowych wzorców rodzicielskich i umiejętności psychospołecznych;
- 11) udzielanie wsparcia dzieciom, w szczególności poprzez udział w zajęciach psychoedukacyjnych;
- 12) podejmowanie działań interwencyjnych i zaradczych w sytuacji zagrożenia bezpieczeństwa dzieci i rodzin;
- 13) prowadzenie indywidualnych konsultacji wychowawczych dla rodziców i dzieci;
- 14) realizacja zadań określonych w ustawie z dnia 4 listopada 2016 r. o wsparciu kobiet w ciąży i rodzin „Za życiem”;
- 15) prowadzenie dokumentacji dotyczącej pracy z rodziną;
- 16) dokonywanie okresowej oceny sytuacji rodziny;
- 17) monitorowanie funkcjonowania rodziny po zakończeniu pracy z rodziną;
- 18) sporządzanie, na wniosek sądu, opinii o rodzinie i jej członkach;
- 19) współpraca z jednostkami administracji rządowej i samorządowej, właściwymi organizacjami pozarządowymi oraz innymi podmiotami i osobami specjalizującymi się w działaniach na rzecz dziecka i rodziny;
- 20) współpraca z zespołem interdyscyplinarnym lub grupą roboczą oraz innymi podmiotami, których pomoc przy wykonywaniu zadań uzna za niezbędną.

Miejsko-Gminny Ośrodek Pomocy Społecznej w Szlichtyngowej zatrudnia jednego asystenta rodziny, który pracuje maksymalnie z 14 rodzinami.

W roku 2023 na terenie gminy Szlichtyngowa asystenturą było objętych:

| Rok  | Liczba rodzin objętych asystenturą | Liczba dzieci w rodzinach |
|------|------------------------------------|---------------------------|
| 2023 | 15                                 | 34                        |



Praca asystenta rodziny ma na celu poprawę sytuacji w danej rodzinie. W przypadku poprawy sytuacji w rodzinie asystent kończy pracę z rodziną.

| Powód zakończenia pracy asystenta    | 2023 |
|--------------------------------------|------|
| Poprawa sytuacji w rodzinie          | 3    |
| Powrót dziecka do matki biologicznej | 1    |
| Zmiana miejsca zamieszkania rodziny  | 3    |

Asystent rodziny po zakończeniu pracy z rodziną, w której nastąpiła poprawa sytuacji na ogół otrzymuje kolejną rodzinę, w której występują problemy opiekuńczo-wychowawcze. Oznacza to, że w Gminie Szlichtyngowa zamieszkują rodziny, które wymagają wsparcia asystenta rodziny.

Ustawa z dnia 9 czerwca 2011 r. o wspieraniu rodziny i systemie pieczy zastępczej określa zasady i formy wspierania rodziny przeżywającej trudności w wypełnianiu funkcji opiekuńczo-wychowawczych, oraz zasady i formy sprawowania pieczy zastępczej, traktując je, jako dopełniające się i wzajemnie powiązane. Zgodnie z ustawą zadaniem gminy jest szeroko pojęta profilaktyka, praca z rodziną i pomoc w opiece i wychowaniu dziecka. Natomiast zadania związane ze sprawowaniem rodzinnej i instytucjonalnej pieczy zastępczej przypisane zostały powiatom. W myśl ww. ustawy piecza zastępcza jest sprawowana w formie rodzinnej (w rodzinie zastępczej) i instytucjonalnej (w placówce opiekuńczo-wychowawczej).

Zgodnie z ustawą o wspieraniu rodziny i systemie pieczy zastępczej, za dziecko umieszczone w placówce opiekuńczo – wychowawczej, rodzinie zastępczej albo w rodzinnym domu dziecka, gmina właściwa ze względu na miejsce zamieszkania dziecka przed umieszczeniem go po raz pierwszy w pieczy zastępczej, ponosi wydatki. W pierwszym roku pobytu dziecka w pieczy zastępczej gmina ponosi 10% wydatków na opiekę i wychowanie dziecka, w drugim roku - 30% a w trzecim i następnych latach - 50%.

Do ww. wydatków zalicza się: świadczenie na pokrycie kosztów utrzymania dziecka w rodzinie zastępczej lub w rodzinnym domu dziecka, placówce opiekuńczo-wychowawczej, regionalnej placówce opiekuńczo-terapeutycznej lub interwencyjnym ośrodku preadopcyjnym, dodatek do świadczenia na pokrycie kosztów utrzymania dziecka, dofinansowanie do wypoczynku dziecka, świadczenie na pokrycie niezbędnych wydatków związanych z potrzebami przyjmowanego dziecka, świadczenie przyznane w związku z wystąpieniem zdarzenia losowego lub innego zdarzenia mającego wpływ na jakość sprawowanej opieki.

|  | 2023 rok      |
|--|---------------|
| Dzieci umieszczone w pieczy zastępczej z terenu Gminy Szlichtyngowa    | 9             |
| Koszty poniesione przez Gminę na utrzymanie dzieci w pieczy zastępczej | 110.599,91 zł |

Wydatki na utrzymanie dzieci w pieczy zastępczej mają tendencję wzrostową. Analizy danych wskazują, że w kolejnych latach tendencja wzrostowa utrzyma się i Gmina Szlichtyngowa będzie ponosić z tego tytułu coraz większe wydatki, gdyż pobyt większości dzieci współfinansowany będzie w wysokości 50%.

## Karta Dużej Rodziny

Ogólnopolska Karta Dużej Rodziny to system zniżek dla rodzin wielodzietnych. Jej posiadacze mają możliwość korzystania z katalogu oferty kulturalnej, rekreacyjnej

czy transportowej na terenie całego kraju. Zniżek mogą udzielać nie tylko instytucje publiczne, ale również przedsiębiorcy prywatni. Przystępując do programu zyskują prawo do posługiwania się znakiem „Tu honorujemy Kartę Dużej Rodziny”. Karta przysługuje niezależnie od uzyskiwanych dochodów rodzinom z co najmniej trójką dzieci:

- w wieku do ukończenia 18 roku życia;
- w wieku do ukończenia 25 roku życia, w przypadku, gdy dziecko uczy się w szkole lub szkole wyższej;
- bez ograniczeń wiekowych, w przypadku dzieci legitymujących się orzeczeniem o zmiarkowanym albo znacznym stopniu niepełnosprawności.

Prawo do posiadania Karty Dużej Rodziny przysługuje również członkowi rodziny wielodzietnej, przez którą rozumie się rodzinę, w której rodzic (rodzice) lub małżonek rodzica mają lub mieli na utrzymaniu łącznie co najmniej troje dzieci bez względu na ich wiek.

Spersonalizowana Karta wydawana jest bezpłatnie każdemu członkowi rodziny wielodzietnej spełniającej ww. warunki. Rodzice, przez których rozumie się także rodziców zastępczych lub osoby prowadzące rodzinny dom dziecka, mogą korzystać z karty dożywotnio, dzieci – do 18 roku życia lub do ukończenia nauki w szkole lub szkole wyższej, maksymalnie do osiągnięcia 25 roku życia. Osoby posiadające orzeczenie o znacznym lub umiarkowanym stopniu niepełnosprawności otrzymują Kartę na czas trwania orzeczenia o niepełnosprawności. Karta przyznawana jest dzieciom umieszczonym w rodzinnej pieczy zastępczej (formami rodzinnej pieczy zastępczej są: rodzina zastępcza spokrewniona, niezawodowa, zawodowa, w tym zawodowa pełniąca funkcję pogotowia rodzinnego i zawodowa specjalistyczna oraz rodzinny dom dziecka) na czas umieszczenia w danej rodzinie zastępczej lub rodzinnym domu dziecka. Wnioski o przyznanie Karty Dużej Rodziny mieszkańcy Gminy Szlichtyngowa mogą składać w Miejsko-Gminnym Ośrodku Pomocy Społecznej w Szlichtyngowej.

Poniższa tabela przedstawia ilość wydanych kart w 2022 r.

| 2023 rok                          |     |
|-----------------------------------|-----|
| Ilość wydanych Kart Dużej Rodziny | 124 |

## Fundusz Alimentacyjny

Na mocy ustawy z dnia 7 września 2007 r. o pomocy osobom uprawnionym do alimentów Miejsko-Gminny Ośrodek Pomocy Społecznej w Szlichtyngowej przyznaje i wypłaca świadczenia z funduszu alimentacyjnego rodzinom, które spełniają wszystkie przesłanki zawarte w powyższej ustawie.

Poniższa tabela przedstawia liczbę wypłaconych świadczeń z funduszu alimentacyjnego w 2023 r.

| Nazwa                                       | 2023 |
|---|------|
| Liczba świadczeń z funduszu alimentacyjnego | 241  |

Na realizację zadań wynikających ustawy o pomocy osobom uprawnionym do alimentów za 2023 rok wydatki stanowią kwoty:

- wydatki na fundusz alimentacyjny to kwota 96.740,00 zł.

## Pomoc materialna dla uczniów

Pomoc materialna jest udzielana uczniom w celu zmniejszenia różnic w dostępie do edukacji, umożliwienia pokonywania barier dostępu do edukacji wynikających z trudnej sytuacji materialnej ucznia, a także wspierania edukacji uczniów zdolnych. Pomoc materialna ma charakter socjalny albo motywacyjny. Jedną z form pomocy jest stypendium szkolne. Stypendium szkolne może otrzymać uczeń znajdujący się w trudnej sytuacji materialnej, wynikającej z niskich dochodów na osobę w rodzinie, w szczególności, gdy w rodzinie tej występuje bezrobocie, niepełnosprawność, ciężka lub długotrwała choroba, wielodzietność, brak umiejętności wypełniania funkcji opiekuńczo-wychowawczych, alkoholizm lub narkomania a także, gdy rodzina jest niepełna lub wystąpiło zdarzenie losowe.

Miejsko-Gminny Ośrodek Pomocy Społecznej w Szlichtyngowej w 2023 roku wypłacił na stypendia szkolne kwotę 19.969,58 zł. w tym z dotacji 15.975,66 zł. i 3.993,92 zł. ze środków własnych.

## Świadczenia rodzinne

Kryterium dochodowe uprawniające do świadczeń rodzinnych 674 zł na osobę w rodzinie oraz 764 zł na osobę w rodzinie w przypadku, gdy członkiem rodziny jest dziecko z niepełnosprawnością. W przypadku przekroczenia kwoty kryterium dochodowego uprawniającego do zasiłku rodzinnego świadczenia rodzinne przysługują w wysokości różnicy między łączną kwotą zasiłków rodzinnych wraz z dodatkami a kwotą, o którą został przekroczony dochód.

Świadczenia rodzinne, fundusz alimentacyjny, składki na ubezpieczenia emerytalne i rentowe z ubezpieczenia społecznego, składki zdrowotne są to świadczenia obligatoryjne finansowane z dotacji z budżetu państwa wraz z kosztami obsługi.

W 2022 r. na realizację powyższego zadania wydatkowano kwotę **2.620.888,14 zł.** na świadczenia oraz kwotę **73.637,78 zł.** na koszty obsługi.

W ramach realizacji powyższego zadania wydatkowano kwoty w podziale na:

- na zasiłki rodzinne wydatkowano kwotę **222.985,21 zł.** w liczbie świadczeń 1948
- na dodatki do zasiłków rodzinnych wydatkowano **128.871,08 zł.** w tym:
  - z tytułu urodzenia dziecka **9.000,00 zł** w liczbie świadczeń **4.**
  - opieka nad dzieckiem w okresie korzystania z urlopu wychowawczego **8.800,00 zł** w liczbie świadczeń **22.**
  - z tytułu samotnego wychowywania dziecka **17.124,72 zł** w liczbie świadczeń **97.**
  - z tytułu kształcenia i rehabilitacji dziecka niepełnosprawnego **21.665,38 zł** w liczbie świadczeń **215.**
  - z tytułu rozpoczęcia roku szkolnego **11.083,61 zł** w liczbie świadczeń **194.**
  - z tytułu podjęcia przez dziecko nauki w szkole poza miejscem zamieszkania w kwocie **26.324,09 zł** w liczbie świadczeń **401.**
  - z tytułu wychowywania dziecka w rodzinie wielodzietnej w kwocie **39.873,28 zł** w liczbie świadczeń **437.**
- na świadczenia opiekuńcze wydatkowano **1.746.310,00 zł.** w tym:
  - zasiłki pielęgnacyjne na kwotę **525.570,00zł** w liczbie świadczeń **2435.**
  - świadczenia pielęgnacyjne na kwotę **1.214.540,00 zł** w liczbie świadczeń **497.**
  - specjalny zasiłek opiekuńczy na kwotę **6.200,00 zł** w liczbie świadczeń **10.**
- zasiłek dla opiekuna **7.440,00 zł** w liczbie świadczeń **12.**
- świadczenie rodzicielskie na kwotę **109.546,00 zł** w liczbie świadczeń **114.**
- na świadczenie w postaci jednorazowej zapomogi z tytułu urodzenia dziecka wydatkowano **12.000,00 zł** w liczbie świadczeń **12.**

Od przyznanych świadczeń odprowadzono składkę na ubezpieczenie społeczne w kwocie **242.789,06 zł**. Dokonano zwrotu nienależnie pobranych świadczeń w wysokości **17.528,13 zł**.

## **Świadczenia pomocy społecznej**

Miejsko - Gminny Ośrodek Pomocy Społecznej w Szlichtyngowej realizując ustawę o pomocy społecznej wspiera osoby i rodziny w wysiłkach zmierzających do zaspokojenia niezbędnych potrzeb życiowych umożliwiających im życie w warunkach odpowiadających godności człowieka. Tut. Ośrodek podejmuje działania zmierzające do życiowego usamodzielnienia osób i rodzin oraz ich integracji ze środowiskiem. Przydzielany rodzaj, forma i rozmiar świadczenia są odpowiednie do okoliczności uzasadniających udzielenie pomocy, a potrzeby osób i rodzin korzystających z pomocy są uwzględniane na miarę celów i możliwości Ośrodka i pomocy społecznej.

### **Prawo do świadczeń**

O pomoc mogą starać się osoby, które spełniają jednocześnie warunki określone w ustawie o pomocy społecznej, czyli takie, które znalazły się w trudnej sytuacji życiowej oraz finansowej. Prawo do świadczeń z pomocy społecznej, na podstawie art. 7 ustawy o pomocy społecznej z dnia 12 marca 2004 roku, przysługuje osobom i rodzinom z powodu przyczyn (trudna sytuacja życiowa), do których należą:

- sieroctwo;
- bezdomność;
- bezrobocie;
- niepełnosprawność;
- długotrwała lub ciężka choroba;
- przemoc w rodzinie;
- potrzeba ochrony macierzyństwa lub wielodzietności;
- bezradność w sprawach opiekuńczo-wychowawczych i prowadzenia gospodarstwa domowego, zwłaszcza w rodzinach niepełnych lub wielodzietnych;
- trudności w integracji osób, które otrzymały status uchodźcy;
- trudności w przystosowaniu do życia po zwolnieniu z zakładu karnego;
- alkoholizm lub narkomania;
- zdarzenia losowe i sytuacje kryzysowe;
- klęska żywiołowa lub ekologiczna.

### **Uzyskanie prawa do świadczeń (trudna sytuacja finansowa)**

Miesięczny dochód osoby lub rodziny ubiegającej się o pomoc nie może być wyższy od kwoty określonej w ustawie o pomocy społecznej (tzw. kryterium dochodowe ustalone zgodnie z art. 8 ust. 1), które wynosi odpowiednio:

- dla osoby samotnie gospodarującej – 776,00 zł
- dla osoby w rodzinie – 600,00 zł

Każdorazowe przyznanie pomocy poprzedzone jest rodzinnym wywiadem środowiskowym przeprowadzonym przez pracownika socjalnego w miejscu zamieszkania osoby lub rodziny. Wnikliwa analiza ustalonej sytuacji rodzinnej, zdrowotnej, dochodowej, zawodowej czy mieszkaniowej pozwala pracownikowi socjalnemu zastosować odpowiednią formę pomocy.

W 2023 r. Miejsko - Gminny Ośrodek Pomocy Społecznej w Szlichtyngowej realizował następujące świadczenia wynikające z ustawy o pomocy społecznej:

- Świadczenia pieniężne:
  - zasiłek stały,
  - zasiłek okresowy,
  - zasiłek celowy i specjalny zasiłek celowy,
  - zasiłki celowe na pokrycie wydatków powstałych w wyniku zdarzenia losowego
- Świadczenia niepieniężne:
  - praca socjalna,
  - poradnictwo specjalistyczne,
  - interwencja kryzysowa,
  - składki na ubezpieczenie zdrowotne,
  - posiłek.

W roku sprawozdawczym 2023 pomocą społeczną w postaci świadczeń pieniężnych i niepieniężnych objęto w gminie Szlichtyngowa 134 rodzinom, liczba osób w rodzinach 193.

Rodziny te korzystały z szeroko rozumianej pomocy społecznej między innymi z pracy socjalnej, poradnictwa ogólnego, poradnictwa rodzinnego, pomocy przy załatwianiu spraw w urzędach, sądach, orzecznictwie do spraw niepełnosprawności, ustalania uprawnień do rent i emerytur z KRUS i ZUS. Pracownicy socjalni Miejsko-Gminnego Ośrodka Pomocy Społecznej w Szlichtyngowej przeprowadzali rodzinne wywiady środowiskowe, wywiady alimentacyjne dla innych ośrodków, wydawali opinie i informacje (po przeprowadzeniu wywiadu) dla PCPR, Policji, Sądów i innych uprawnionych instytucji. Wśród klientów ośrodka dominują rodziny i osoby z dysfunkcjami, mające trudności z funkcjonowaniem w społeczeństwie, u których występują problemy rodzinne, zdrowotne i konflikty z prawem.

Wiele osób i rodzin szuka w tutejszym Organie informacji na temat możliwości skorzystania z przysługującym im uprawnień, możliwości rozwiązywania swoich problemów. Często poszukują wsparcia i zrozumienia.

Każda osoba zgłaszająca się do Ośrodka jest kierowana do pracownika socjalnego z właściwego terenu, który w sposób profesjonalny stara się pomóc w rozwiązywaniu zgłaszanych problemów.

Zgodnie z ustawą świadczenia z pomocy społecznej są udzielane klientom na ich wniosek, wniosek przedstawiciela ustawowego danej osoby albo innej osoby, za zgodą osoby zainteresowanej lub jej przedstawiciela ustawowego. Pomoc społeczna może być udzielana również z urzędu. Decyzję administracyjną o przyznaniu lub odmowie przyznania świadczenia wydaje się po przeprowadzeniu rodzinnego wywiadu środowiskowego. Wywiad przeprowadza się w miejscu zamieszkania osoby lub rodziny albo w miejscu jej pobytu. Odstępstwo od tej zasady określono w art. 15o ust. 1 ustawy z dnia 2 marca 2020 r. o szczególnych rozwiązaniach związanych z zapobieganiem, przeciwdziałaniem i zwalczaniem COVID-19, innych chorób zakaźnych oraz wywołanych nimi sytuacji kryzysowych, zgodnie z którym przyznanie świadczeń z ustawy o pomocy społecznej, w szczególności osobie lub rodzinie, które zostały poddane kwarantannie w związku z podejrzeniem zakażenia lub choroby zakaźnej, nie wymagało przeprowadzenia rodzinnego wywiadu środowiskowego. Ustalenie sytuacji osobistej, rodzinnej, dochodowej i majątkowej beneficjentów mogło nastąpić na podstawie:

- 1) rozmowy telefonicznej z pracownikiem socjalnym,
- 2) dokumentów lub oświadczenia, o których mowa w art. 107 ust. 5b ustawy o pomocy społecznej, a także ich kopii, w tym elektronicznych, uzyskanych od osoby lub rodziny ubiegającej się o pomoc,
- 3) informacji udostępnionych przez podmioty, o których mowa w art. 105 ustawy o pomocy społecznej.

Zgodnie z art. 5 ww. ustawy prawo do świadczeń z pomocy społecznej, jeżeli umowy międzynarodowe nie stanowią inaczej, przysługuje:

- 1) osobom posiadającym obywatelstwo polskie mającym miejsce zamieszkania i przebywającym na terytorium Rzeczypospolitej Polskiej;
- 2) cudzoziemcom mającym miejsce zamieszkania i przebywającym na terytorium Rzeczypospolitej Polskiej:
  - a) na podstawie zezwolenia na pobyt stały, zezwolenia na pobyt rezydenta długoterminowego Unii Europejskiej, zezwolenia na pobyt czasowy udzielonego w związku z okolicznością, o której mowa w art. 159 ust. 1 pkt 1 lit. c lub d lub w art. 186 ust. 1 pkt 3 ustawy z dnia 12 grudnia 2013 r. o cudzoziemcach, lub w związku z uzyskaniem w Rzeczypospolitej Polskiej statusu uchodźcy lub ochrony uzupełniającej,
  - b) w związku z uzyskaniem w Rzeczypospolitej Polskiej zgody na pobyt ze względów humanitarnych lub zgody na pobyt tolerowany – w formie schronienia, posiłku, niezbędnego ubrania oraz zasiłku celowego;
- 3) mającym miejsce zamieszkania i przebywającym na terytorium Rzeczypospolitej Polskiej obywatelom państw członkowskich Unii Europejskiej, państw członkowskich Europejskiego Porozumienia o Wolnym Handlu (EFTA) - stron umowy o Europejskim Obszarze Gospodarczym lub Konfederacji Szwajcarskiej oraz członkom ich rodzin w rozumieniu art. 2 pkt 4 ustawy z dnia 14 lipca 2006 r. o wjeździe na terytorium Rzeczypospolitej Polskiej, pobycie oraz wyjeździe z tego terytorium obywateli państw członkowskich Unii Europejskiej i członków ich rodzin, posiadającym prawo pobytu lub prawo stałego pobytu na terytorium Rzeczypospolitej Polskiej.

Ustawa o pomocy społecznej nakłada na gminę obowiązek udzielania pomocy osobom i rodzinom znajdującym się w trudnej sytuacji życiowej. Problemy społeczne rozumiane są jako powtarzające się, masowe zjawiska uznawane przez daną społeczność za negatywne, niekorzystne, których nasilenie budzi zaniepokojenie opinii publicznej i może przyczynić się do dezorganizacji życia społecznego. Ośrodek wspierając osoby i rodziny w trudnych sytuacjach życiowych z jednej strony dąży do zapewnienia bezpieczeństwa socjalnego, z drugiej stosuje zasadę pomocniczości nakierowaną na wykorzystanie własnych zasobów, potencjału i aktywności. Pomocy społecznej udziela się w szczególności z powodu ubóstwa, sieroctwa, bezdomności, bezrobocia, niepełnosprawności, długotrwałej lub ciężkiej choroby, przemocy w rodzinie, potrzeby ochrony ofiar handlu ludźmi, potrzeby ochrony macierzyństwa lub wielodzietności, bezradności w sprawach opiekuńczo-wychowawczych i prowadzenia gospodarstwa domowego, zwłaszcza w rodzinach niepełnych lub wielodzietnych, braku umiejętności w przystosowaniu do życia młodzieży opuszczającej całodobowe placówki opiekuńczo-wychowawcze, trudności w integracji cudzoziemców, którzy uzyskali w Rzeczypospolitej Polskiej status uchodźcy lub ochronę uzupełniającą, trudności w przystosowaniu do życia po zwolnieniu z zakładu karnego, alkoholizmu lub narkomanii, zdarzenia losowego i sytuacji kryzysowej, klęski żywiołowej lub ekologicznej. Rodzaj i forma udzielanej pomocy uzależniona jest w szczególności od rodzaju i skali występujących w danej rodzinie problemów. Każdy przypadek rozpatrywany jest indywidualnie a udzielanie pomocy następuje po wnikliwym zbadaniu i ocenie sytuacji przez pracownika socjalnego oraz po zebraniu niezbędnych danych i informacji. Powody przyznania świadczeń z pomocy społecznej w 2022 r. klientom Miejsko-Gminnego Ośrodka Pomocy Społecznej w Szlichtyngowej przedstawia poniższa tabela

### Powody udzielania świadczeń

Poniżej przedstawione dane liczbowe dotyczące osób i rodzin korzystających ze świadczeń pomocy społecznej z uwzględnieniem powodów przyznania pomocy. Zaznaczyć należy, że wiele osób i rodzin dotkniętych jest wieloma z niżej wymienionych dysfunkcji.

| Powody trudnej sytuacji życiowej  | Liczba rodzin |                         |
|---|---------------|-------------------------|
|   | 2023 r.       |                         |
|   | Liczba rodzin | Liczba osób w rodzinach |
| dysfunkcje  |               |                         |
| ubóstwo   | 70            | 129                     |
| sieroctwo   | 0             | 0                       |
| bezdomność  | 2             | 2                       |
| potrzeba ochrony macierzyństwa  | 13            | 72                      |
| w tym wielodzietność  | 11            | 63                      |
| bezrobocie  | 54            | 123                     |
| niepełnosprawność   | 54            | 99                      |
| długotrwała lub ciężka choroba  | 66            | 119                     |
| bezzadność w sprawach opiekuńczo –<br>wychowawczych i prowadzenia<br>gospodarstwa domowego - ogółem | 33            | 125                     |
| w tym:  |               |                         |
| rodziny niepełne  | 21            | 60                      |
| rodziny wielodzietne  | 7             | 44                      |
| przemoc w rodzinie  | 1             | 4                       |
| alkoholizm  | 4             | 7                       |
| narkomania  | 0             | 0                       |
| trudności w przystosowaniu do życia po<br>zwolnieniu z Z.K.   | 4             | 4                       |
| trudność w integracji osób, które<br>otrzymały status uchodźcy lub ochronę<br>uzupełniającą         | 0             | 0                       |
| zdarzenie losowe  | 1             | 1                       |
| sytuacja kryzysowa  | 0             | 0                       |
| klęska żywiołowa lub ekologiczna  | 0             | 0                       |
| potrzeba ochrony ofiar handlu ludźmi  | 0             | 0                       |

Typy rodzin objętych pomocą na podstawie Ustawy o pomocy społecznej.

| Wyszczególnienie | 2023 r.       |
|------------------|---------------|
|                  | Liczba rodzin |



|  | Ogółem     | w tym na wsi | liczba osób w rodzinach |
|--|------------|--------------|-------------------------|
| <b>rodziny ogółem</b>                      | <b>134</b> | <b>72</b>    | <b>301</b>              |
| o liczbie osób 1                           | 66         | 35           | 66                      |
| o liczbie osób 2                           | 22         | 10           | 44                      |
| o liczbie osób 3                           | 17         | 10           | 51                      |
| o liczbie osób 4                           | 15         | 7            | 60                      |
| o liczbie osób 5                           | 7          | 4            | 35                      |
| o liczbie 6 i więcej                       | 7          | 6            | 45                      |
| <b>rodziny z dziećmi ogółem</b>            | <b>44</b>  | <b>23</b>    | <b>179</b>              |
| o liczbie dzieci 1                         | 11         | 6            | 31                      |
| o liczbie dzieci 2                         | 21         | 9            | 76                      |
| o liczbie dzieci 3                         | 6          | 3            | 31                      |
| o liczbie dzieci 4                         | 4          | 3            | 24                      |
| o liczbie dzieci 5                         | 2          | 2            | 17                      |
| o liczbie dzieci 6                         | 0          | 0            | 0                       |
| o liczbie dzieci 7 i więcej                | 0          | 0            | 0                       |
| <b>rodziny niepełne ogółem</b>             | <b>22</b>  | <b>11</b>    | <b>67</b>               |
| o liczbie dzieci 1                         | 9          | 5            | 23                      |
| o liczbie dzieci 2                         | 12         | 5            | 38                      |
| o liczbie dzieci 3                         | 1          | 1            | 6                       |
| o liczbie dzieci 4 i więcej                | 0          | 0            | 0                       |
| <b>rodziny emerytów i rencistów ogółem</b> | <b>27</b>  | <b>14</b>    | <b>44</b>               |
| o liczbie osób 1                           | 19         | 7            | 19                      |
| o liczbie osób 2                           | 4          | 3            | 8                       |
| o liczbie osób 3                           | 1          | 1            | 3                       |
| o liczbie osób 4 i więcej                  | 3          | 3            | 14                      |

## Zasiłki stałe

Zasiłki stałe realizowane są w ramach zadań własnych gminy o charakterze obowiązkowym. Zasiłek stały przysługuje osobie pełnoletniej niezdolnej do pracy z powodu wieku lub niepełnosprawności, jeżeli jej dochód lub dochód na osobie w rodzinie, jest niższy od kryterium dochodowego wynikającego z ustawy o pomocy społecznej tj. 776 zł dla osoby samotnie gospodarującej i 600 zł na osobę w rodzinie. Wysokość zasiłku stałego jest ściśle uzależniona od posiadanego dochodu.

| formy pomocy               | liczba osób, którym przyznano decyzją świadczenia | liczba świadczeń | kwota świadczeń w zł. | liczba rodzin | liczba osób w rodzinach |
|----------------------------|---|------------------|-----------------------|---------------|-------------------------|
| zasiłki stałe - ogółem     | 19  | 192              | 114.420,00            | 19            | 20                      |
| z tego:                    |   |                  |                       |               |                         |
| środki własne              | x   | x                | 0                     | x             | x                       |
| dotacja                    | x   | x                | 114.420,00            | x             | x                       |
| w tym przyznane dla osoby: |   |                  |                       |               |                         |
| samotnie gospodarującej    | 18  | 190              | 113.813,00            | 18            | 18                      |
| pozostającej w rodzinie    | 1   | 25               | 604,00                | 1             | 2                       |

Osoby pobierające zasiłek stały, które nie posiadają innego tytułu do ubezpieczenia, podlegają obowiązkowi ubezpieczenia zdrowotnego, do którego zgłaszane są przez Ośrodek Pomocy Społecznej. Opłata składek na ubezpieczenie zdrowotne jest świadczeniem z pomocy społecznej o charakterze niepieniężnym. Składkę na ubezpieczenie zdrowotne opłacono za 18 osób pobierających zasiłki stałe, które nie posiadają ubezpieczenia zdrowotnego z innego tytułu – na to świadczenie w 2023 r. wydatkowano 10.448,00 zł. Pozostałe osoby były ubezpieczone przez członków najbliższej rodziny. Składka na ubezpieczenie zdrowotne ustalana jest procentowo od wysokości świadczenia i wynosi 9%.

## Zasiłki okresowe

Zasiłki okresowe należą do zadań własnych o charakterze obowiązkowym. Zgodnie z art. 38 ust. 1 pkt 2 i ust. 2 pkt 2 ustawy z dnia 12 marca 2004 r. o pomocy społecznej (t.j. Dz.U. z 2023 poz. 901 ze zm.) zasiłek okresowy przysługuje w szczególności ze względu na długotrwałą chorobę, niepełnosprawność, bezrobocie, możliwość utrzymania lub nabycia uprawnień do świadczeń z innych systemów zabezpieczenia społecznego.

Zasiłek ten przysługuje osobie samotnie gospodarującej, której dochód jest niższy od kryterium dochodowego osoby samotnie gospodarującej. Dalej, zgodnie z art. 38 ust. 2 pkt 1 ww. ustawy, w przypadku osoby samotnie gospodarującej zasiłek okresowy ustala się do wysokości różnicy między kryterium dochodowym osoby samotnie gospodarującej a dochodem tej osoby. Co ważne, kwota zasiłku okresowego nie może być niższa niż **20,00 zł** miesięcznie (art. 38 ust. 4 ustawy o pomocy społecznej).

Wyjaśnić należy także, że kwota zasiłku okresowego ustalona w oparciu o powyższe zasady nie może być niższa niż odpowiednio 50% różnicy między kryterium dochodowym osoby samotnie

gospodarującej a dochodem tej osoby, jak również kryterium dochodowym rodziny a dochodem tej rodziny (tak art. 38 ust. 3 ustawy o pomocy społecznej).

Zasiłek ten przysługuje rodzinie, której dochód jest niższy od kryterium dochodowego rodziny. Dalej, zgodnie z art. 38 ust. 2 pkt 2 oraz ust. 3 ww. ustawy, w przypadku rodziny zasiłek okresowy ustala się do wysokości różnicy między kryterium dochodowym rodziny a dochodem tej rodziny, jednak kwota ta nie może być niższa niż 50% ww. różnicy. Kwota zasiłku okresowego nie może być także niższa niż **20,00 zł** miesięcznie (art. 38 ust. 4 ustawy pomocy społecznej).

Przy ustalaniu wysokości zasiłku okresowego nie można pominąć także regulacji zawartych w art. 2 do art. 4 ustawy o pomocy społecznej, gdzie ustawodawca wyjaśnił, że pomoc społeczna jest instytucją polityki społecznej państwa, mającą na celu umożliwienie osobom i rodzinom przezwyciężanie trudnych sytuacji życiowych, których nie są one w stanie pokonać, wykorzystując własne uprawnienia, zasoby i możliwości (art. 2 ust. 1 ustawy o pomocy społecznej). Dalej, zgodnie z art. 3 ww. ustawy, pomoc społeczna wspiera osoby i rodziny w wysiłkach zmierzających do zaspokojenia niezbędnych potrzeb i umożliwia im życie w warunkach odpowiadających godności człowieka. Rodzaj, forma i rozmiar świadczenia powinny być odpowiednie do okoliczności uzasadniających udzielenie pomocy, zaś **potrzeby osób i rodzin korzystających z pomocy powinny zostać uwzględnione, jeżeli odpowiadają celom i mieszczą się w możliwościach pomocy.**

| formy pomocy                 | liczba osób,<br>którym<br>przyznano<br>decyzją<br>świadczenia | liczba<br>świadczeń | kwota<br>świadczeń w<br>zł. | liczba rodzin | liczba osób w<br>rodzinach |
|------------------------------|---|---------------------|-----------------------------|---------------|----------------------------|
| zasiłki okresowe -<br>ogółem | 59  | 402                 | 160.934,00                  | 48            | 113                        |
| z tego:                      |   |                     |                             |               |                            |
| środki własne                | x   | x                   | X                           | x             | x                          |
| dotacja                      | x   | x                   | 160.934,00                  | x             | x                          |
| W tym z powodu:              |   |                     |                             |               |                            |
| bezrobocia                   | 45  | 307                 | 132.276,00                  | 44            | 87                         |
| Długotrwała<br>choroba       | 12  | 64                  | 19.693,44                   | 12            | 18                         |
| Niepełnosprawność            | 9   | 31                  | 8.964,00                    | 9             | 20                         |
| inne                         | 0   | 0                   | 0                           | 0             | 0                          |

Zasiłki okresowe należą do świadczeń realizowanych w ramach dotacji z budżetu państwa. W 2023 r. M-GOPS w Szlichtyngowej wydał kwotę 160.934,00 zł.

## Zasiłki celowe

Zasiłki celowe należą do zadań własnych gminy o charakterze obowiązkowym. Zasiłek celowy stanowi jednorazowe świadczenie socjalne przyznane w celu zaspokojenia niezbędnych potrzeb tj. między

innymi na pokrycie części lub całości kosztów zakupu żywności, leków i leczenia, opału, odzieży, niezbędnych przedmiotów użytku domowego, drobnych remontów i napraw w mieszkaniu.

Zasiłek celowy przysługuje osobom, których dochód nie przekracza kryterium dochodowego ustalonego zgodnie z ustawą o pomocy społecznej. Osobom o dochodach przekraczających ww. kryterium, w szczególnie uzasadnionych przypadkach, może być przyznany specjalny zasiłek celowy, który nie ma charakteru obowiązkowego. Poniższa tabela przedstawia dane zbiorcze w tym dla zasiłków na zakup żywności.

| formy pomocy                           | liczba osób, którym przyznano decyzją świadczenia | liczba świadczeń | kwota świadczeń w zł. | liczba rodzin | liczba osób w rodzinach |
|--|---|------------------|-----------------------|---------------|-------------------------|
| inne zasiłki celowe i w naturze ogółem | 114   | 105              | 212.061,00            | 112           | 223                     |
| w tym: zasiłki specjalne celowe        | 11  | 14               | 5.900,00              | 11            | 21                      |

## Zasiłki celowe specjalne

Osobom o dochodach przekraczających kryterium dochodowe, w szczególnie uzasadnionych przypadkach, może być przyznany specjalny zasiłek celowy, który nie ma charakteru obowiązkowego. Zasiłki te należą do zadań własnych gminy. Zasiłki celowe specjalne przyznawane są osobom lub rodzinom o dochodach przekraczających kryterium dochodowe, ale jedynie w szczególnie uzasadnionych przypadkach. W 2023 r. przyznano 14 świadczeń dla 11 rodzin, w których gospodarowało 21 osób, na łączną kwotę 5.900,00 zł. Zasiłki te przyznane zostały m.in. na zakup leków i leczenie, zakup opału na zimę, żywności.

## Posiłek w szkole i w domu

Często stosowaną formą pomocy w naturze jest przyznawanie i finansowanie posiłku, w tym głównie dla dzieci w szkołach i przedszkolach. Program przewiduje wsparcie finansowe gmin w udzieleniu pomocy w formie posiłku, świadczenia pieniężnego w postaci zasiłku celowego na zakup posiłku lub żywności oraz świadczenia rzeczowego w postaci produktów żywnościowych. Pomoc taka trafi do dzieci i młodzieży oraz osób dorosłych – spełniających warunki otrzymania pomocy wskazane w ustawie o pomocy społecznej oraz kryterium dochodowe, tj. 200 proc. kryterium dochodowego uprawniającego do świadczeń z pomocy społecznej. Kryterium dochodowe dotyczące dożywiania dzieci w szkole oraz przyznawania świadczeń pieniężnych na zakup żywności w ramach programu wieloletniego „Posiłek w szkole i w domu” wynosi 200% kryterium dochodowego tj.:

- w przypadku osoby samotnie gospodarującej – 1.552,00 zł,
- w przypadku osoby w rodzinie – 1.200,00 zł

W 2023 r. z posiłków skorzystało **94** dzieci w szkołach i przedszkolach na łączną **kwotę 81.414,00 zł** w tego:

- **22.787,00 zł** – koszt własny gminy.
- **58.627,00 zł** - dotacja Wojewody w ramach programu „Posiłek w szkole i w domu”

W 2023 roku Miejsko-Gminny Ośrodek Pomocy Społecznej w Szlichtyngowej otrzymał środki finansowe z dotacji celowej z budżetu państwa przeznaczone na realizację programu „Posiłek w szkole i w domu”

W ramach Programu realizowana jest pomoc w zakresie dożywiania:

- dzieciom do czasu podjęcia nauki w szkole podstawowej,
- uczniom do czasu ukończenia szkoły ponadgimnazjalnej,
- osobom i rodzinom znajdującym się w sytuacjach wymienionych w art. 7 ustawy o pomocy społecznej, w szczególności osobom samotnym, w podeszłym wieku, chorym lub niepełnosprawnym.

Zadania realizowane są w formie posiłku i świadczenia pieniężnego na zakup posiłku lub żywności. Jeżeli dochód na osobę w rodzinie nie przekraczał 150% kryterium dochodowego określonego zgodnie z art. 8 ust.1 ustawy o pomocy społecznej, beneficjenci programu mogli korzystać z bezpłatnego posiłku w ramach „pomocy państwa w zakresie dożywiania”.

Ogółem w 2023 roku dla dzieci wydano 8978 posiłków w tym:

- dla dzieci do 7 roku życia – 1718 posiłków,
- dla uczniów do czasu ukończenia szkoły ponadgimnazjalnej 6586 posiłków,
- dla pozostałych osób otrzymujących pomoc na podstawie art. 7 ustawy o pomocy społecznej- 683 posiłków.

Pomoc w formie dożywiania dzieci i młodzieży realizowana była w 2023 r. m.in. w niżej wymienionych placówkach:

- 1) Przedszkolu Samorządowym im. Pluszowego Misia w Szlichtyngowej
- 2) Szkole Podstawowej im. Jana Pawła II w Szlichtyngowej
- 3) Szkole Podstawowej i Przedszkolu w Jędrzychowicach.
- 4) Przedszkolu i Szkole Podstawowej im. Danuty Siedzikówny "INKI" w Starych Drzewcach.

Dożywianiem objęte są dzieci i młodzież z terenu gminy Szlichtyngowa, jak i uczęszczające do szkół poza miejscem stałego zamieszkania we Wschowie i Głogowie.

- a) Specjalnym Ośrodku Szkolno-Wychowawczym im. Janusza Korczaka we Wschowie
- b) Niepubliczne Przedszkole i Żłobek Słoneczko we Wschowie,
- c) Niepubliczne Przedszkole SRK W Starych Drzewcach.
- d) Szkoła Podstawowa nr 1 we Wschowie.
- e) Przedszkole nr 5 im. „Słoneczne Przedszkole” we Wschowie.
- f) Zespół Placówek Szkolno-Wychowawczych w Głogowie.

Analizując wydatki poniesione na opłatę posiłków dla dzieci i młodzieży zauważa się wyraźny spadek spowodowany nauką zdalną. Rodziny, którym przyznano posiłki dla dzieci i młodzieży w związku z brakiem możliwości spożywania posiłków w szkole zostały objęte wsparciem finansowym na zakup żywności

Natomiast świadczenie pieniężne na zakup posiłku lub żywności otrzymało **107 rodzin, liczba osób w rodzinach 208**, na łączną kwotę **178.899,00 zł** (z tego: 50.074,00 zł - ze środków gminy, 128.825,00 zł – z dotacji Wojewody).

łącznie na Program (dożywianie i zasiłki celowe na żywność) **wydano 267.057,00 zł** w tym:

- ze środków gminy **74.749,00 zł.**
- z funduszu Wojewody **192.308,00 zł**

## Program Operacyjny Pomoc Żywnościowa 2014-2020

Ośrodek realizował Program Operacyjny Pomoc Żywnościowa 2014-2020 (PO PŻ) w ramach Europejskiego Funduszu Pomocy Najbardziej Potrzebującym (FEAD), którego celem jest wsparcie osób i rodzin w najtrudniejszej sytuacji materialnej poprzez pomoc żywnościową. W 2023 roku z pomocy żywnościowej skorzystało:

| Liczba rodzin | Liczba osób w rodzinach |
|---------------|-------------------------|
| 116           | 236                     |

Celem głównym w ramach Podprogramu w 2023 było zapewnienie najuboższym mieszkańcom miasta i gminy Szlichtyngowa pomocy żywnościowej.

Pomoc w ramach PO PŻ kierowana była do osób znajdujących się w trudnej sytuacji życiowej, których dochód na osobę nie przekraczał kwoty:

- 1.707,20 zł (netto) w przypadku samotnie gospodarującej,
- 1.320,00 zł (netto) w przypadku na osobę w rodzinie.

Odbiorcy artykułów spożywczych w ramach Programu FEAD, Podprogramu 2023 musieli spełniać wymogi określone w Ustawie z dnia 12 marca 2004 roku o pomocy społecznej, a w szczególności art. 7.

Ilość artykułów spożywczych na osobę w rodzinie jest określona normami zawartymi w Podprogramie 2023.

Miejsko-Gminny Ośrodek Pomocy Społecznej w Szlichtyngowej pozyskał żywność ramach współpracy ze Stowarzyszeniem Leszczyński Bank Żywności.

Miejsko-Gminny Ośrodek Pomocy Społecznej w Szlichtyngowej w 2022 r. nadal współpracował ze Stowarzyszeniem Leszczyński Bank Żywności, w ramach której wolontariusze ze stowarzyszenia dostarczają raz w tygodniu żywność marketową: nabiał, mięso, kielbasa, jajka, ciasto, chleb, warzywa i owoce. Żywność marketowa nie jest objęta kryterium dochodowym i może z niej skorzystać każdy za drobną opłatą w kwocie 50,00 zł za 3-4 paczki w miesiącu.

Średnia wartość jednej paczki to kwota około 50,00 zł. W roku 2023 wydano 996 paczek żywnościowych.

## Pomoc w postaci udzielania tymczasowego schronienia

Udzielenie schronienia następuje przez przyznanie tymczasowego schronienia w noclegowni, schronisku dla osób bezdomnych albo schronisku dla osób bezdomnych z usługami opiekuńczymi. Schronisko dla osób bezdomnych zapewnia osobom bezdomnym, które podpisały kontrakt socjalny, całodobowe, tymczasowe schronienie oraz usługi ukierunkowane na wzmacnianie aktywności społecznej, wyjście z bezdomności i uzyskanie samodzielności życiowej. W 2023 r. ze wsparcia tut. Ośrodka w formie udzielenia schronienia skorzystały 2 osoby na łączną kwotę 33.041,00 zł. Ośrodek kierował osoby potrzebujące do instytucji, z którymi zawarł

w tym zakresie porozumienia tj. Schroniska dla Osób Bezdomnych w Lesznie ul. Towarowa 10, 64-100 Leszno. Jedna osoba poprzez otrzymane wsparcie oraz pracę socjalną usamodzielniała się.

## Pomoc pozamaterialna

Osoby i rodziny pozostające w trudnych sytuacjach życiowych były objęte pomocą w formie wyżej opisanych świadczeń pomocy społecznej. Poza pomocą finansową, w naturze oraz pomocą usługową, osoby i rodziny wymagające wsparcia objęto także szeroko rozumianą pracą socjalną oraz poradnictwem specjalistycznym. Poniżej przedstawiono dane liczbowe dotyczące liczby środowisk objętych wsparciem w ramach pracy socjalnej.

| rodzaj pomocy                                    | liczba rodzin ogółem | liczba osób w rodzinach |
|--|----------------------|-------------------------|
| pomoc udzielana w postaci pracy socjalnej ogółem | 126                  | 276                     |

Zgodnie z zapisem art. 6 pkt 12 ustawy o pomocy społecznej, praca socjalna oznacza działalność zawodową ukierunkowaną na pomoc osobom i rodzinom we wzmacnianiu i odzyskaniu zdolności do funkcjonowania w społeczeństwie oraz na tworzeniu warunków sprzyjających temu celowi.

W ramach indywidualnej pracy socjalnej pracownicy socjalni podejmowali działania, które można podzielić na następujące grupy:

- **praca socjalna na rzecz uzyskania niezbędnych środków materialnych**, która była realizowana m.in. poprzez pomoc w uzyskaniu świadczeń emerytalno – rentowych, zasiłków i dodatków do zasiłków rodzinnych, świadczeń alimentacyjnych, pomoc w uzyskaniu dodatku mieszkaniowego, a także informowanie osób i rodzin o możliwościach skorzystania z innego rodzaju ulg oraz motywowanie do korzystania uprawnień. To również pomoc w racjonalnym gospodarowaniu budżetem domowym – planowanie wspólnie z klientem wydatków poprzez właściwe hierarchizowanie potrzeb;

- **praca socjalna na rzecz poprawy warunków mieszkaniowych**, która była realizowana m.in. poprzez pomoc w załatwianiu formalności związanych z uregulowaniem sytuacji mieszkaniowej (złożenie wniosku o przydział mieszkania, rozłożenie zaległości na raty, umorzenie odsetek od spłaconej zaległości). To również pomoc w dostosowaniu mieszkania do potrzeb osoby niepełnosprawnej (złożenie wniosku o dofinansowanie), pomoc w zakupie lub wymianie sprzętu domowego. Jeśli zachodzi potrzeba pracownicy socjalni organizowali prace porządkowe w mieszkaniu podopiecznego;

- **praca socjalna na rzecz osób starszych i niepełnosprawnych**, której celem było zapewnienie opieki osobom starszym i niepełnosprawnym. To pomoc w organizowaniu czasu wolnego tym osobom, a także działania interwencyjne w sytuacji osób zaniedbanych i zagrożonych. Praca socjalna w stosunku do tych osób była realizowana poprzez budowanie systemu wsparcia środowiskowego niezbędnego do prawidłowego funkcjonowania w środowisku. To również pomoc w ustaleniu stopnia niepełnosprawności oraz udzielanie informacji o uprawnieniach z tego wynikających. Pracownicy socjalni pomagali w zorganizowaniu wyjazdu do sanatorium lub na turnus rehabilitacyjny, jak również w uzyskaniu wizyty lekarskiej oraz uprawnień do świadczeń z Narodowego Funduszu Zdrowia;

- **praca socjalna na rzecz poprawy funkcjonowania rodziny**, poprzez poradnictwo i edukację w obszarze opieki nad dziećmi i wychowywania dzieci, w tym pomoc w rozwiązywaniu problemów wychowawczych z dziećmi (informowanie o placówkach wspierających rozwój dziecka). Była to pomoc w rozwiązywaniu lub łagodzeniu konfliktów rodzinnych (w tym sąsiedzkich), wsparcie dla osób doświadczających przemocy (Program Niebieska Karta), informacja o poradnictwie specjalistycznym i motywowanie do



skorzystania z takiego poradnictwa oraz kierowanie na terapię. W toku pracy z rodziną pracownicy socjalni współpracowali z kuratorami sądowymi, pedagogami szkolnymi oraz organizacjami pozarządowymi zajmującymi się problematyką rodzin i dzieci;

**- praca socjalna na rzecz osób zaburzonych psychicznie**, która polegała m.in. na pomocy w uzyskaniu konsultacji psychologicznej lub psychiatrycznej, motywowaniu do systematycznego leczenia, monitorowaniu zwiastunów zaostrzenia choroby. Była to pomoc rodzinie w radzeniu sobie z następstwami choroby. To także działania w celu uzyskania postanowienia o umieszczeniu w szpitalu lub w domu pomocy społecznej. Praca socjalna z tą grupą osób oraz ich rodzinami polegała również na pomocy w tworzeniu sieci oparcia społecznego poprawiającego funkcjonowanie osoby chorej w środowisku.

## **Kierowanie do domu pomocy społecznej i ponoszenie odpłatności za pobyt mieszkańca gminy w tym domu**

W 2023 roku w domu pomocy społecznej przebywały 2 osoby, za które Ośrodek ponosił koszty pobytu, na łączną kwotę **74.397,00 zł**. Zadanie to jest zadaniem własnym Gminy.

## **Kolonie letnie**

W ramach współpracy z Kuratorium Oświaty w Gorzowie Wielkopolskim 4 dzieci z terenu gminy Szlichtyngowa wyjechało w okresie od 31 lipca do 13 sierpnia 2023 roku na kolonię w Ośrodku Wczasowo-Kolonijnym „Solar” w Jarosławcu. Uczestnikami kolonii mogły być dzieci pochodzące z rodzin żyjących w trudnych warunkach materialnych, w tym: z rodzin wychowujących troje lub więcej dzieci i samotnie wychowywane, z zaburzeniami somatycznymi potwierdzonymi zaświadczeniem lekarskimi zamieszkujące w środowisku ekologicznie zagrożonym lub te dzieci, które z tej formy wypoczynku nie korzystały.

## **Zespół Interdyscyplinarny do Spraw Przeciwdziałania Przemocy w Rodzinie**

W dniu 22 czerwca 2023r. weszły w życie przepisy ustawy z dnia 09 marca 2023r. o zmianie ustawy o przeciwdziałaniu przemocy w rodzinie oraz niektórych innych ustaw. Zmieniono terminologię stosowaną w ustawie – pojęcie przemocy w rodzinie zostało zastąpione przemocą domową. Nowelizacja rozszerzyła również dotychczasowe formy przemocy domowej o dwie kolejne formy, tj. przemoc ekonomiczną i cyberprzemoc, a także zakres podmiotowego zastosowania ustawy. Nowelizacja ustawy nałożyła na gminę obowiązek powołania nowego Zespołu Interdyscyplinarnego Do Spraw Przeciwdziałania Przemocy Domowej.

Całość zadania realizuje Miejsko-Gminny Ośrodek Pomocy Społecznej w Szlichtyngowej, wraz z procedurą „NIEBIESKIEJ KARTY”.

Realizowano program przeciwdziałania przemocy w rodzinie oraz ochronę ofiar przemocy, zapewniono osobom dotkniętym przemocą pomoc psychologiczną, poradnictwo rodzinne, poradnictwo zawodowe i ogólne i interwencję w zakresie przeciwdziałania przemocy,

W ramach procedury w 2023 roku odbyło się 30 spotkań grup roboczych/diagnostyczno-pomocowych oraz 7 spotkania Zespołu Interdyscyplinarnego, wszczęto 13 procedur "Niebieska Karta".

Koszt działań na rzecz przeciwdziałania zjawisku przemocy domowej w Gminie Szlichtyngowa wyniósł 3.984,79 zł. w 2023r

## **Klub Senior+**

Klub Senior+ to ośrodek wsparcia zajmujący się rozwojem życia kulturalnego, oświatowego, towarzyskiego i rekreacyjnego osób starszych w 2023 r. zrzeszał 40 członków w wieku powyżej 60 roku życia zamieszkujących teren gminy Szlichtyngowa. W ramach działalności klubu zaoferowano uczestnikom usługi poradnictwa w zakresie bezpieczeństwa, profilaktyki, poradnictwa prawnego, do których do tej pory seniorzy mieli ograniczony dostęp. Prowadzone są zajęcia ruchowe, kulturalne, edukacyjne, rekreacyjne, opiekuńcze, spotkania z policją, służbą zdrowia. Oferta klubu obejmuje realizację ww. zajęć, w ramach których zrzeszono Seniorów proponując im przede wszystkim zajęcia o charakterze integracyjnym, społecznym, kulturalnym, edukacyjnym i profilaktycznym. Została stworzona możliwość integracji, wymiany doświadczeń, poglądów oraz realizacji własnych pasji.

Jednym z osiągniętych celów poprzez funkcjonowanie klubu jest zmiana stereotypu seniora i zapobieżenie jego samotności i izolacji. Seniorzy otworzyli się na nowe propozycje aktywności, zawiązały się nowe znajomości i przyjaźnie.

Dzięki działaniom realizowanym podczas spotkań w Klubie część seniorów wspomaga się wzajemnie w codziennych sprawach również poza działalnością Klubu.

Odbyte spotkania w Klubie Seniora w 2023 roku : warsztaty kulinarne, Dzień Babci i Dziadka, warsztaty rękodzielnicze, warsztaty florystyczne, NordicWalking, Dzień Kobiet, warsztaty ceramiczne, warsztaty muzyczne, warsztaty malarskie, spotkanie z dietetykiem, piknik, spotkanie z policją, warsztaty krawieckie, warsztaty kosmetyczne, Dzień Seniora, wyjazd integracyjny do Teatru w Głogowie, Andrzejki, warsztaty bożonarodzeniowe, wigilia.

W ramach realizacji projektu pn.: „Usługi opiekuńcze w Gminie Szlichtyngowa” utworzono Kluby Seniora w miejscowościach Stare Drzewce i Jędrzychowice, do których uczęszcza odpowiednio 25 i 18 seniorów.

## Usługi opiekuńcze

Usługi opiekuńcze realizowane były w ramach programu rządowego „Opieka 75+”. Usługi opiekuńcze świadczone były osobom, które z powodu wieku, choroby lub innych przyczyn wymagały pomocy innych osób, a były jej pozbawione z powodu samotności lub braku możliwości zapewnienia jej przez rodzinę. Usługi obejmują pomoc w zaspokojeniu codziennych potrzeb życiowych, opiekę higieniczną, zalecaną przez lekarza pielęgnację oraz zapewnienie kontaktów z otoczeniem. Wymiar oraz zakres usług ustalany jest indywidualnie i uzależniony jest od sytuacji oraz stanu zdrowia osoby. Miejsko-Gminny Ośrodek Pomocy Społecznej w Szlichtyngowej realizując Program "Opieka 75+", którego strategicznym celem jest poprawa dostępności do usług opiekuńczych w tym specjalistycznych usług opiekuńczych dla osób w wieku 75 lat i więcej realizuje zapisy Uchwały Nr XLIII/255/18 Rady Miejskiej w Szlichtyngowej z dnia 25 maja 2018 r. w sprawie wprowadzenia zmiany do uchwały Nr X/68/2007 Rady Miejskiej w Szlichtyngowej z dnia 12 czerwca 2007r w sprawie: ustalenia szczegółowych zasad przyznawania i odpłatności za usługi opiekuńcze i specjalistyczne usługi opiekuńcze oraz szczegółowych warunków częściowego lub całkowitego zwolnienia z opłat, jak również tryb ich pobierania. Usługi opiekuńcze realizowane były przez 1 opiekunkę zatrudnioną na podstawie umowy o pracę przez tut. Ośrodek. Odpłatność za godzinę usług wynosiła w 2023 r. 21 zł, w ciągu roku zrealizowano 1341 godzin usług. Ogółem w 2023 r. pomocą w formie usług opiekuńczych objęto 5 osób na kwotę 70 608,57 zł.

## Program Profilaktyki i Rozwiązywania Problemów Alkoholowych i Przeciwdziałania Narkomanii

Problem uzależnienia jest z roku na rok coraz bardziej powszechny wśród ludzi młodych. Młodzież w swoim życiu boryka się z wieloma problemami, których ich zdaniem nie da się inaczej rozwiązać, jak

pijąc alkohol czy też biorąc narkotyki. Im większe są potrzeby danej jednostki, tym mniejsza szansa na zaspokojenie tych potrzeb i tym samym więcej problemów: jeden problem pociąga za sobą drugi i tak tworzy się błędne koło, w które wpada zdesperowana osoba. Te dwa zjawiska: alkoholizm i narkomania sprawiają, że młody człowiek zostaje odrzucony ze społeczeństwa. Powody zażywania narkotyków, picia alkoholu są różne: wyobcowanie, zbyt dużo obowiązków, problemy w szkole i w rodzinie.

Spośród licznych problemów społecznych występujących w naszym kraju, problemy związane z alkoholem stanowią poważne zagrożenia dla prawidłowego funkcjonowania strefy ekonomicznej, moralnej i zdrowotnej społeczeństwa. Nadużywanie alkoholu powoduje wiele szkód społecznych: zakłócenia bezpieczeństwa publicznego, przestępczość, wypadki drogowe, przemoc w rodzinie, ubóstwo i bezrobocie.

Podstawę prawną działań związanych z profilaktyką i rozwiązywaniem problemów alkoholowych oraz przeciwdziałania narkomanii w gminie stanowi ustawa z dnia 26 października 1982 r. o wychowaniu w trzeźwości i przeciwdziałaniu alkoholizmowi oraz ustawa z dnia 29 lipca 2005r.o przeciwdziałaniu narkomanii.

Gminny Program Profilaktyki i Rozwiązywania Problemów Alkoholowych oraz Przeciwdziałania Narkomanii dla Miasta i Gminy Szlichtyngowa na rok 2022 i 2023 został przyjęty Uchwałą nr XL/294/22 Rady Miejskiej Szlichtyngowa z dnia 24 listopada 2022 r. i jest on kontynuacją działań rozpoczętych w minionych latach. Program ten był opracowany zgodnie z obligatoryjnymi zadaniami oraz potrzebami występującymi na terenie Gminy, co pozwoliło na zajęcie się problematyką alkoholizmu w sposób zorganizowany i kompleksowy.

**Głównym celem programu jest zmniejszenie skali problemów poprzez działania, takie jak:**

Prowadzenie punktu psychologicznego- obecnie punkt ten mieści się w Urzędzie Miasta i Gminy w Szlichtyngowej, punkt ten prowadzi dyplomowany specjalista psycholog. W 2023 roku w ramach działalności punktu udzielono łącznie 240 porady:

- 82 porady osoby współuzależnione;
- 115 porad osoby uzależnione i zagrożone uzależnieniem;
- 43 porady dzieciom i młodzieży do 18 roku życia;

Prowadzenie działalności informacyjnej (edukacja rodziców, dzieci i nauczycieli):

Zakupiono materiały profilaktyczne oraz pakiety materiałów z ogólnopolskiej kampanii profilaktycznej: „Zachowaj trzeźwy umysł”. Materiały zostały przekazane do szkół podstawowych i rozdysponowane wśród dzieci i młodzieży.

W ramach Gminnego Programu działa Miejsko-Gminnej Komisji ds. Profilaktyki i Rozwiązywania Problemów Alkoholowych. W skład komisji wchodzi:

- Przedstawiciel Miejsko-Gminnego Ośrodka Pomocy Społecznej;
- Przedstawiciel Głównego Głównego Pedagogicznego;
- Przedstawiciel Zakładu Opieki Zdrowotnej Lekarza Rodzinnego;
- Przedstawiciel Komendy Powiatowej Policji we Wschowie.

Komisja spotyka się kilka razy w roku (jeśli zaistnieje potrzeba). W ubiegłym roku Komisja odbyła 5 posiedzenia, na których wydała 4 postanowienia w sprawie wydania zezwoleń na sprzedaż napojów alkoholowych. Głównym zadaniem Komisji jest przeprowadzanie rozmów motywujących z osobami uzależnionymi oraz proponowanie metod leczenia. Konieczne jednak w większości sytuacji jest wdrożenie

procedury podjęcia zobowiązania do leczenia. W ubiegłym roku zgłoszono 9 osób z problemem uzależnienia. Komisja przeprowadziła rozmowy motywujące z osobami uzależnionymi i ich rodzinami. W stosunku do 7 osób wystąpiono z wnioskiem do Sądu Rejonowego we Wschowie o zastosowanie obowiązku poddania się leczeniu odwykowemu.

### Dodatek elektryczny

Miejsko-Gminny Ośrodek Pomocy Społecznej w Szlichtyngowej zgodnie z ustawą z dnia 07 października 2022 r. o szczególnych rozwiązaniach służących ochronie odbiorców energii elektrycznej w 2023 roku w związku z sytuacją na rynku energii elektrycznej (Tekst jedn. Dz.U z 2023 poz.1704 ze zm.) realizował dodatek elektryczny, który był dopłatą do prądu dedykowaną gospodarstwom domowym, które zużywają energię elektryczną do ogrzewania mieszkań i domów. Dopłata do prądu była jednorazowa i wynosiła, w zależności od zużycia energii:

- 1) 1.000,00 zł. w przypadku zużycia energii elektrycznej w 2021 roku na poziomie maksymalnie 5MWh,
- 2) 1.500,00 zł w przypadku zużycia energii elektrycznej w 2021 roku przekraczającym 5MWh.

Miejsko-Gminny Ośrodek Pomocy Społecznej w Szlichtyngowej w 2023 roku wypłacił 20 dodatków elektrycznych na łączną kwotę 20.000,00 zł.

## 8. OŚWIATA I WYCHOWANIE

W roku 2023 Gmina Szlichtyngowa była organem prowadzącym dla jednego przedszkola publicznego, jednego punktu przedszkolnego, trzech szkół podstawowych:

- Punkt przedszkolny w Jędrzychowicach,
- Szkoła Podstawowa w Jędrzychowicach,
- Szkoła Podstawowa im. Danuty Siedzikówny „Inki” w Starych Drzewcach,
- Zespół Placówek Edukacyjnych w Szlichtyngowej (Szkoła Podstawowa im. Jana Pawła II, Przedszkole Samorządowe im. Pluszowego Misia),

W 2023 roku Szkole Podstawowej w Jędrzychowicach nadano imię „Wojska Polskiego”

Ponadto w Gminie funkcjonowało jedno przedszkole niepubliczne dotowane przez Gminę: Przedszkole Niepubliczne Stowarzyszenia Rodzin Katolickich w Starych Drzewcach.

Stan organizacji szkół podstawowych obrazuje tabela nr 1.

**Tabela nr 1.** Stan organizacji szkół podstawowych

| Wyszczególnienie |                  | Liczba oddziałów | Liczba uczniów | w tym: |    |    |     |    |    |    |     |      |
|------------------|------------------|------------------|----------------|--------|----|----|-----|----|----|----|-----|------|
|                  |                  |                  |                | 0      | I  | II | III | IV | V  | VI | VII | VIII |
| 1                | SP Jędrzychowice | 8                | 76             | 15     | 7  | 6  | 4   | 14 | 9  | 1  | 9   | 11   |
| 2                | SP Stare Drzewce | 9                | 92             | 15     | 8  | 5  | 15  | 11 | 13 | 11 | 7   | 7    |
| 3                | SP Szlichtyngowa | 14               | 212            | -      | 32 | 27 | 30  | 27 | 40 | 22 | 29  | 5    |
| Razem SP         |                  | 31               | 380            | 30     | 47 | 38 | 49  | 52 | 62 | 34 | 45  | 23   |

**Tabela nr 2.** Stan organizacji przedszkoli publicznych i niepublicznych

| Lp.           | Wyszczególnienie  | Liczba oddziałów | Liczba wychowanków |
|---------------|---|------------------|--------------------|
| 1.            | Przedszkole Samorządowe im. Pluszowego Misia w Szlichtyngowej | 5                | 100                |
| 2.            | Przedszkole Niepubliczne w Starych Drzewcach                  | 1                | 23                 |
| 3.            | Punkt przedszkolny w Jędrzychowicach                          | 1                | 17                 |
| <b>Ogółem</b> |   | 7                | 140                |

**Tabela nr 3.** Stan bazy lokalowej oświaty.

| Wyszczególnienie   | Przedszkole w Szlichtyngowej | SP Jędrzychowice | SP Stare Drzewce | SP Szlichtyngowa                             | Razem  |
|--|------------------------------|------------------|------------------|--|--------|
| 1 Powierzchnia nieruch. gruntowej [m <sup>2</sup> ]      | 2.079                        | 5.000            | 19.055           | 21.292                                       | 47.426 |
| 2 W tym powierzchnia terenów zielonych [m <sup>2</sup> ] | 1.625                        | 2.702            | 18.064           | 17.647                                       | 40.038 |
| 3 Sale lekcyjne  | 5                            | 8                | 8                | 20+ gabinety pedagoga, psychologa i logopedy | 44     |

## Raport

|   |                       |   |   |   |   |   |
|---|-----------------------|---|---|---|---|---|
| 4 | Pracownie komputerowe | - | 1 | 1 | 2 | 4 |
| 5 | Salę gimnastyczne     | - | - | 1 | 1 | 2 |
| 6 | Gabinety lekarskie    | - | - | - | 1 | 1 |
| 7 | Świetlice             | - | 1 | - | 2 | 3 |
| 8 | Stołówki              | - | 1 | 1 | 1 | 3 |

**Tabela nr 4.** Stan wyposażenia w urządzenia specjalistyczne i zbiorów bibliotecznych.

| Wyszczególnienie                    | Przedszkole w Szlichtyngowej | SP Jędrzychowice | SP Stare Drzewce | SP Szlichtyngowa | Razem |
|-------------------------------------|------------------------------|------------------|------------------|------------------|-------|
| 1 Komputery ogółem                  | 7                            | 30               | 42               | 56               | 135   |
| 2 W tym komputery do użytku uczniów | -                            | 27               | 32               | 24               | 83    |
| 3 Projekторы multimedialne          | 2                            | 5                | 1                | 14               | 22    |
| 4 Rzutniki                          | -                            | 7                | 1                | -                | 8     |
| 5 Kamery video                      | -                            | 1                | 1                | 2                | 4     |
| 6 Tablice interaktywne              | 1                            | 4                | 3                | 8                | 16    |
| 7 Ksero                             | 3                            | 1                | 1                | 8                | 13    |
| 8 Kamery monitoringu                | -                            | 3                | 9                | 17               | 29    |

## Kadra i system doskonalenia zawodowego

W gminnych przedszkolach publicznych, szkołach podstawowych prowadzonych przez Gminę pracowało 78 nauczycieli oraz 32 pracowników administracji i obsługi. Stan zatrudnienia w poszczególnych placówkach obrazuje tabela nr 5.

**Tabela nr 5.** Zatrudnienie w szkołach

| Wyszczególnienie                | Zatrudnienie |            | w tym:       |           |              |           |
|---------------------------------|--------------|------------|--------------|-----------|--------------|-----------|
|                                 | etaty        | osoby      | nauczyciele: |           | pozostali:   |           |
|                                 | etaty        | osoby      | etaty        | osoby     | etaty        | osoby     |
| 1. SP Jędrzychowice             | 17,21        | 23         | 14,24        | 19        | 2,97         | 4         |
| 2. SP Stare Drzewce             | 17,08        | 19         | 14,33        | 16        | 2,75         | 3         |
| 3. Zespół Placówek Edukacyjnych | 62,25        | 68         | 37,35        | 43        | 23,90        | 25        |
| <b>Razem</b>                    | <b>95,54</b> | <b>110</b> | <b>65,92</b> | <b>78</b> | <b>29,62</b> | <b>32</b> |

Poziom zatrudnienia nauczycieli wynika przede wszystkim z liczby oddziałów i godzin zajęć obowiązkowych i dodatkowych w przedszkolach, szkołach, a pracowników administracji i obsługi ze specyfiki działalności, w tym z prowadzenia w przedszkolach i szkołach bloku żywieniowego.

**Tabela nr 6.** Poziom wykształcenia nauczycieli.

| Poziom wykształcenia |
|----------------------|
|----------------------|



|                                 | Wyższe<br>magisterskie<br>z przygotowaniem<br>pedagogicznym | Licencjat | Studium<br>Nauczycielskie | Inne     |
|---------------------------------|---|-----------|---------------------------|----------|
|                                 | Liczba  | Liczba    | Liczba                    | Liczba   |
| SP Jędrzychowice                | 18  | 1         | -                         | -        |
| SP Stare Drzewce                | 16  | -         | -                         | -        |
| Zespół Placówek<br>Edukacyjnych | 41  | 1         | 1                         | -        |
| <b>Razem</b>                    | <b>75</b>   | <b>2</b>  | <b>1</b>                  | <b>-</b> |

Stan w zakresie posiadanych stopni awansu zawodowego nauczycieli na koniec 2022 roku obrazuje tabela nr 7.

**Tabela nr 7.** Stopnie awansu zawodowego nauczycieli.

|                                 | Stopień awansu |           |             |
|---------------------------------|----------------|-----------|-------------|
|                                 | Początkujący   | Mianowany | Dyplomowany |
|                                 | Liczba         | Liczba    | Liczba      |
| SP Jędrzychowice                | 6              | 9         | 4           |
| SP Stare Drzewce                | 4              | 5         | 7           |
| Zespół Placówek<br>Edukacyjnych | 15             | 7         | 21          |
| <b>Razem</b>                    | <b>25</b>      | <b>21</b> | <b>32</b>   |

Stopniem zawodowym nauczyciela dyplomowanego w 2023 roku legitymowało się 32 nauczycieli – jest to najwyższy stopień awansu, jaki może osiągnąć nauczyciel.

## Remonty w szkołach

### Szkoła Podstawowa w Jędrzychowicach:

- 1) Budowa boiska do piłki siatkowej oraz do koszykówki (kompleks boisk), budowa boiska do piłki nożnej.

### Szkoła Podstawowa im. Danuty Siedzikówny „Inki” w Starych Drzewcach:

- 1) Rewitalizacja parku przy szkole. Zakres prac obejmował:
  - wyczyszczenie stawku
  - demontaż istniejącego ogrodzenia
  - zakup i montaż kompletnego ogrodzenia stawku o dł. 220 m.b.:
  - osadzenie i zafundamentowanie słupków ogrodzeniowych,
  - montaż paneli ogrodzeniowych,
  - montaż – 1 furtka,
  - wyrównanie i utwardzenie kruszcem ścieżki wokół stawku- szerokość 4 m
  - wyczyszczenie parku w obrębie stawu
  - zakup i montaż 4 ławek
- 2) Zakup i montaż rolet zewnętrznych do sali gimnastycznej.
- 3) Pomalowanie ścian w salach lekcyjnych.
- 4) Zakup mebli na wyposażenie sal lekcyjnych – oddział przedszkolny, sala językowa.

### Zespół Placówek Edukacyjnych w Szlichtyngowej:

W okresie przerwy wakacyjnej w budynku Szkoły Podstawowej im. Jana Pawła II w Szlichtyngowej przeprowadzono prace budowlane i konserwatorskie.

W lipcu wymieniono okna, zakres prac obejmował:

- wymianę okien,
- demontaż i utylizację starych okien,
- obróbkę tynkarską,
- wymianę parapetów zewnętrznych.

W lipcu wykonano również pilne roboty remontowo – budowlane (malarskie i elektryczne) w budynku A szkoły podstawowej (gabinet dyrektora i sekretariat) - robocizna + materiały.

W budynku B szkoły pracownicy obsługi – woźni otynkowali i pomalowali ścianę w klasie języka polskiego. W budynku A został pomalowany przedsionek w wejściu głównym oraz jedna ściana w łączniku. Pomalowano też ściany i sufit w pokoju nauczycielskim oraz klatkę schodową prowadzącą na piętro. Zakupiono i położono wykładzinę podłogową typu linoleum w świetlicy szkolnej.

Do 4 sal lekcyjnych zakupione zostały rolety zaciemniające oraz 4 białe trzyskrzydłowe tablice i jedna pojedyncza.

W sierpniu wykonano roboty dekarские na łączniku w budynku Szkoły Podstawowej im. Jana Pawła II w Szlichtyngowej, zakres prac obejmował:

- wyrównanie papą termo zapadnięć,
- pokrycie papą termo,
- opierzenie papą termo przy ogniomurku i kominach,
- profilowanie rynny z PCV,
- obróbka blacharska – listwa dociskowa,
- demontaż i montaż instalacji odgromowej wraz z montażem stopek mocujących.

1) Remont dachu budynku szkoły wraz z wymianą orynnowania

## Konkursy, olimpiady, sukcesy uczniów

### Szkoła Podstawowa w Jędrzychowicach

| Nazwa konkursu  | Organizator, zasięg  | Osiągnięcia   |
|---|--|---|
| „Rosnę zdrowo”  | Ogólnopolska kampania „Zachowaj Trzeźwy Umysł”                   | Nagrody za udział dla 6 uczniów Aleksandra Olszewska, Jakub Sienkiewicz, Liliana Michalska, Emilia Kudyba, Kacper Gleszczyński, Maria Sówka |
| „Kartka Świąteczna”                                       | Gmina Szlichtyngowa  | Laureat konkursu Paweł Gnat   |
| „Zachowaj Trzeźwy Umysł” – profilaktyka uzależnień        | Ogólnopolska kampania  | Nagrody konkursowe : Dominik Ratajczak, Antoni Olszewski, Kacper Tomaszewicz, Julian jeziorek, Lena Kurosz                                  |
| Gminny Konkurs Recytatorski Polskiej Poezji Patriotycznej | Biblioteka Szkoły Podstawowej im. Jana Pawła II w Szlichtyngowej | Mikołaj Olszewski   |
| Dzień Pięknego Czytania                                   | Biblioteka Publiczna Miasta i Gminy Szlichtyngowa                | Mikołaj Olszewski i m   |
| „ Predator Games 2023”                                    | ogólnopolski   | udział w rozgrywkach Maja Suleja, Konrad Kurosz, Oliwier Krawczyk,  |

Michał Radło, Dominik  
Ratajczak, Tymoteusz  
Śladewski, Gracja  
Jeziorek, Filip Skorupiński,  
Oliwier Piwowar, Jakub  
Jamrożek, Igor Kałużny,  
Bartłomiej Grab, Paweł  
Gnat, Amelia Piwowar,  
Natasza Ratajczak, Filip  
Nowacki

### Uzyskane certyfikaty:

- Szkoła Pamięta
- Zachowaj Trzeźwy Umysł
- BohaterON
- Certyfikat wzorowych matematyków
- Pho3nixKidsPoland

### Szkoła Podstawowa im. Danuty Siedzikówny „Inki” w Starych Drzewcach

| Nazwa konkursu  | Organizator, zasięg   | Osiągnięcia   |
|---|---|---|
| Konkurs LKO z języka angielskiego                     | Kuratorium Oświaty<br>Gorzów Wlkp.  | nominacja do konkursu<br>regionalnego<br>Jakub Graca<br>Nicola Matuszewski  |
| Zespołowa konkurencja<br>sportowa- sztafeta           | Stowarzyszenie<br>„ Jesteśmy razem”<br>powiat                                       | SP Stare Drzewce<br>I miejsce   |
| Mistrz Pięknego Czytania                              | Biblioteka Publiczna<br>Miasta i Gminy<br>Szlichtyngowa<br>gmina                    | I miejsce Szymon<br>Krawczyk – kategoria<br>wiekowa 4-6<br>I miejsce Aleksandra<br>Zalish, Martyna<br>Wesołowska kategoria<br>wiekowa 7-8 |
| Konkurs „Wierszyki, które łamią języki”<br>edycja VII | Biblioteka Publiczna<br>Miasta i Gminy<br>Szlichtyngowa<br>gmina                    | I miejsce Szymon<br>Krawczyk  |
| Gminny Konkurs Poezji Wiesławy<br>Szymborskiej        | Szkoła Podstawowa im.<br>Danuty Siedzikówny „Inki”<br>w Starych Drzewcach<br>gminny | I miejsce Oliwia Rogińska<br>II Martyna Wesołowska<br>III Dobrawa Szuman  |
| Gminny konkurs plastyczny<br>” Mój pluszowy miś”      | Biblioteka Publiczna<br>Miasta i Gminy<br>Szlichtyngowa<br>gmina                    | I miejsce Iga Górna   |
| BRD   | Lubuski Konkurs   | Lena Pleń, Agata<br>Trepczyk, Martyna<br>Wesołowska, Patrycja<br>Mazur, Alan Halasa,  |

|   |  |  |
|---|--|--|
|   |  | Adam Szymanowski,<br>Marek Winiarski<br>nominacje do etapu<br>regionalnego   |
| Gminny Konkurs Recytatorski Poezji<br>Patriotycznej | Szkoła Podstawowa<br>im. Jana Pawła II w<br>Szlichtyngowej | II Szymon Krawczyk<br>III Aleksandra Rynkiewicz<br>Aleksandra Matuszewska<br>kategoria 7-8<br>II miejsce Martyna<br>Wesołowska |

Uzyskane certyfikaty:

- Szkoła do Hymnu
- Szkoła Pamięta
- Zachowaj Trzeźwy Umysł
- Narodowe czytanie
- Międzynarodowy Dzień Bez Przemocy
- „Archipelag skarbów”- projekt profilaktyczny
- Światowy Dzień Życzliwości
- Góra Grosza
- Ile waży św. Mikołaj
- 30! Akcja Sprzątanie świata
- #Bieg Fair Play PKOl
- #BeActive -Europejski tydzień sportu
- #ŁączyNasPamięć#AkcjaŻonkile
- Zrób porządek w szafie.
- #SprzątamDlaPolski

### Zespół Placówek Edukacyjnych

| Nazwa konkursu  | Organizator, zasięg                    | Osiągnięcia  |
|---|--|--|
| Ogólnopolski Turniej Wiedzy Pożarniczej   | powiat                                 | Michał Tomiałojć I m   |
| Ogólnopolski Turniej Wiedzy Pożarniczej   | powiat                                 | Filip Mielczarek I m   |
| Ogólnopolski Turniej Wiedzy Pożarniczej   | powiat                                 | Michał Kowalski I m  |
| Ogólnopolski Turniej Wiedzy Pożarniczej   | wojewódzki                             | Michał Tomiałojć VI m  |
| Ogólnopolski Turniej Wiedzy Pożarniczej   | wojewódzki                             | Filip Mielczarek VI m  |
| Ogólnopolski Turniej Wiedzy Pożarniczej   | wojewódzki                             | Michał Kowalski XV m   |
| „Kangur”  | Międzynarodowy Konkurs<br>Matematyczny | Antonina Wysocka<br>wyróżnienie                                |
| Lubuski Inspektorat Sanitarny w Gorzowie<br>Wlkp. Konkurs na MEM-y „Żyj pełnią życia<br>bez energetyka” | wojewódzki                             | Amelia Pańczar III m   |
| Konkurs Mistrzów Szybkiego Liczenia   | powiat                                 | Lena Maślińska<br>Zuzanna Walaszczyk<br>Hubert Raczycki<br>V m |

|  |                         |                        |
|--|-------------------------|------------------------|
| NEARPOD - QUIZ matematyczny                | ogólnopolski            | Zuzanna Walaszczyk I m |
| Konkurs przedmiotowy z języka angielskiego | Lubuski Kurator Oświaty | etap rejonowy          |
| BRD  | Lubuski Kurator Oświaty | etap rejonowy          |

#### Uzyskane certyfikaty:

- Certyfikat uczestnictwa w akcji „Narodowe czytanie” wraz z książką i specjalnym podziękowaniem Prezydenta RP:
- Dyplom MEN „Szkola Pamięta” – dyplom dla szkoły i przedszkola.
- Szkoła i przedszkole do hymnu.
- Zachowaj Trzeźwy Umysł.
- Certyfikat współpracy partnerskiej – Stowarzyszenie Leszczyński Bank Żywności.
- Certyfikat za aktywny udział w Europejskim Dniu Sportu Szkolnego.
- Certyfikat za udział w 8. Edycji międzynarodowego święta edukacji w naturze „Dzień Pustej Klasy”.

#### Programy/projekty, w których szkoła brała udział:

- „Szkola Promująca zdrowie”.
- „Przedszkole promujące zdrowie”.
- Mleko i owoce w szkole” klasy I-V.
- Program „Szkolny Klub Sportowy ” – 2 grupy uczniów po 15 osób.
- „Aktywnie z Pluszowym Misiem” projekt przedszkola.
- „Archipelag skarbów” – warsztaty profilaktyczne dla uczniów, nauczycieli i rodziców.
- Program EkoWalentynki.
- Akcja „Lidl dla szkół”
- Ogólnopolska Pielgrzymka Rodzin Szkół im. Jana Pawła II do Częstochowy.
- Europejski Dzień Sportu Szkolnego.
- Ogólnopolski projekt „Mistrzyni Szyborska”.
- Kampania „Zachowaj Trzeźwy Umysł”.
- Akcja charytatywna na rzecz funduszu stypendialnego „Dzieło nowego Tysiąclecia”.
- Akcje charytatywne na rzecz podopiecznych Stowarzyszenia Leszczyński Bank Żywności.
- Dzień Pustej Klasy, międzynarodowe święto edukacji w naturze.

### Dofinansowanie pozyskane na zadania oświatowe

Zespół Placówek Edukacyjnych w Szlichtyngowie dla Przedszkola Samorządowego im. Pluszowego Misia na realizację projektu pn. „Aktywnie i Twórczo z Pluszowym Misiem” w wysokości 329 046,39 zł, całkowita wartość projektu: 387 113,40 zł.

Szkoła Podstawowa w Jędrzychowicach dla oddziału przedszkolnego i punktu przedszkolnego na realizację projektu pn. „Wielkie działania małych dzieci – ciuchcią dookoła marzeń” w wysokości 293 968,16 zł, całkowita wartość projektu: 345 844,90 zł.

Szkoła Podstawowa im. Danuty Siedzikówny „Inki” w Starych Drzewcach dla oddziału przedszkolnego na realizację projektu pn. „Strefa przedszkolaka – uczyć się, liczyć, koduję ...” w wysokości 155 852,47 zł, całkowita wartość projektu: 183 355,85 zł.

Projekty zostały ukończone do dnia 30 czerwca 2023 r. W ramach projektów zostały zakupione pomoce dydaktyczne, zorganizowane wyjazdy edukacyjne podnoszące poziom umiejętności oraz przeprowadzone przez nauczycieli szkół zajęcia kształtujące i rozwijające uzdolnienia dzieci. Nauczyciele odbyli szkolenia, które podniosły ich umiejętności w zakresie metod oraz form kształcenia.

Dofinansowanie zostało przyznane z budżetu Unii Europejskiej w ramach Regionalnego Programu Operacyjnego – Lubuskie 2020, Osi Priorytetowej 8 Nowoczesna edukacja, Działanie 8.1 Poprawa dostępności i jakości edukacji przedszkolnej, Poddziałanie 8.1.1 Poprawa dostępności i jakości edukacji przedszkolnej - projekty realizowane poza formułą ZIT.

Gmina Szlichtyngowa pozyskała środki finansowe w ramach programu rządowego pod nazwą „Narodowy Program Rozwoju Czytelnictwa 2.0. na lata 2021-2025” - Priorytet 3, Interwencja 3.2 Zakup nowości wydawniczych oraz elementów wyposażenia do bibliotek szkolnych i pedagogicznych. Wsparciem została objęta Szkoła Podstawowa im. Danuty Siedzikówny „Inki” w Starych Drzewcach, dofinansowanie w kwocie 4 000 zł, przy wkładzie własnym wynoszącym 1 000 zł.

### Stypendia motywacyjne dla uczniów

Na podstawie Uchwały Nr XXVII/212/21 Rady Miejskiej Szlichtyngowa z dnia 6 października 2021 r. w sprawie Regulaminu przyznawania stypendiów dla uzdolnionych dzieci i młodzieży Burmistrz Miasta i Gminy Szlichtyngowa przyznała stypendia dla uczniów za rok szkolny 2022/2023. Stypendia zostały wypłacone jednorazowo w kwocie 300 zł na jednego ucznia.

Dwudziestu czterech uczniów wyróżniono stypendiami. Stypendia otrzymali: Natan Gnacy, Michał Hańko, Alicja Tyszkowska, Iga Maślińska, Lena Maślińska, Wiktoria Abucka, Emilia Michalska, Alicja Hiszpańska, Marek Winiarski, Blanka Derlat, Bastian Derlat, Janusz Lajzner, Natalia Piotrowska, Kacper Lubera, Julia Ulok, Maja Jurczak, Wiktoria Raczyńska, Michał Tomiałojć, Emilia Kudyba, Julia Fulara, Szymon Krawczyk, Michał Góral, Franciszek Wysocki i Martyna Kurosz.



## 9. OCHRONA PRZECIWPOŻAROWA

Na terenie gminy Szlichtyngowa działają 4 jednostki OSP są to: OSP Gola, OSP Szlichtyngowa, OSP Stare Drzewce, OSP Wyszaków. Trzy jednostki są czynne, uprawnione do działań ratowniczych (OSP Gola, OSP Szlichtyngowa oraz OSP Wyszaków). Dwie jednostki są włączone do Krajowego Systemu Ratowniczo-Gaśniczego (OSP Gola i OSP Szlichtyngowa).

- Jednostka OSP Gola liczy 40 członków ogółem, w tym 14 kobiet. 14 członków jest uprawnionych do wyjazdów do działań ratowniczo-gaśniczych, w tym 2 kobiety.
- Jednostka OSP Szlichtyngowa liczy 33 członków, w tym 10 kobiet. 18 członków ma upoważnienie do udziału w akcjach ratowniczych, w tym 2 kobiety.
- Jednostka OSP Wyszaków liczy 18 członków, w tym 5 druhów uprawnionych do działań ratowniczych.
- Jednostka OSP Stare Drzewce liczy 12 członków, w tym 1 kobieta.

W 2023 roku jednostki OSP zostały zadysponowane do 50 akcji ratowniczych (OSP Gola - 15; OSP Szlichtyngowa - 41; OSP Wyszaków - 2).

W 2023 roku trzy osoby z OSP Gola oraz dwie osoby z OSP Szlichtyngowa ukończyły szkolenie podstawowe.

Wszystkie jednostki posiadają zaplecze garażowe, murowane strażnice.

- 1) Remiza OSP Gola mieści się w Goli nr 31a w budynku murowanym, który składa się z dwóch pomieszczeń garażowych (brak pomieszczenia socjalnego). Remiza wyposażona jest w system selektywnego alarmowania. Remiza OSP Gola wyposażona jest również w alarm przeciwwłamaniowy. W dniu 21 kwietnia 2023 r. został przekazany dla Ochotniczej Straży Pożarnej w Goli średni samochód ratowniczo-gaśniczego marki Renault o wartości 899.991,00 złotych. OSP Gola na zakup pojazdu otrzymała dofinansowanie z Narodowego Funduszu Ochrony Środowiska i Gospodarki Wodnej w kwocie 100.000 zł oraz ze środków KSRG w kwocie 360.000 zł, Wojewódzkiego Funduszu Ochrony Środowiska i Gospodarki Wodnej w Zielonej 200.000,00 zł, Bank Spółdzielczy we Wschowie 10.000,00 zł, KGHM – 25.000,00 zł, Nadleśnictwo Głogów – 3.000,00 zł, Nadleśnictwo Włoszakowice – 3.000,00 zł, Gmina Szlichtyngowa 200.981,00 zł
- 2) Remiza OSP Szlichtyngowa mieści się przy ul. Pułaskiego 13 w m. Szlichtyngowa, jest to budynek murowany, który składa się z pomieszczenia garażowego, pomieszczenia socjalnego, kotłowni, sanitariatów oraz wieży, w której zamontowana jest syrena alarmowa. Budynek przy ul. Głogowskiej wyposażony jest w alarm przeciwwłamaniowy. Budynek remizy OSP Szlichtyngowa przy ul. Pułaskiego wyposażony jest w moduł selektywnego alarmowania GSM DTG 53. Gmina Szlichtyngowa pozyskała dofinansowanie z Polskiego Ładu na wykonanie dwóch inwestycji z zakresu ochrony przeciwpożarowej. Pierwsza z inwestycji dotyczy zadania pn. **„Poprawa zabezpieczenia przeciwpożarowego Gminy Szlichtyngowa”**. Kwota dofinansowania wynosi **4 250 000 zł** i zostanie przeznaczona na realizację dwóch zadań. Pierwsze zadanie to „Termomodernizacja z przebudową i rozbudową istniejącego budynku remizy OSP wraz utwardzeniem podjazdu na działce nr 183 i 182/2 obręb Gola, gm. Szlichtyngowa”, która w swoim zakresie zakłada rozbudowę i przebudowę istniejącego budynku remizy OSP o pomieszczenie garażowe dwustanowiskowe, wydzielenie pomieszczeń socjalnych, m.in. szatnia, toalety, łazienka, pomieszczenie socjalne, wykonanie utwardzonego podjazdu do garaży, ogrodzenia i innych robót przy zagospodarowaniu terenu, wykonanie nowych instalacji wewnętrznych, w tym zastosowanie paneli fotowoltaicznych, które w sposób proekologiczny będą generować prąd elektryczny

zasilający budynek (także ogrzewanie budynku). Natomiast drugie zadanie to „Budowa remizy OSP w Szlichtyngowej w systemie zaprojektuj i wybuduj”. W ramach zadania wykonana zostanie dokumentacja projektowa oraz zrealizowana budowa budynku remizy OSP, gdzie wydzielone zostaną m.in. garaże na pojazdy pożarnicze, pomieszczenie socjalne, sanitariaty, szatnie. Zakłada się także nowe zagospodarowanie terenu wokół. Budynek będzie posiadał instalacje wewnętrzne, w tym formy odnawialnych źródeł energii.

13.10.2023 r. w Żarach została przekazana na wyposażenie OSP Szlichtyngowa łódź ratownicza typu Wholy 455 R wraz z silnikiem zaburtowym i dodatkowym osprzętem o wartości 135.000,00 zł. Łódź została przekazana z zadania budowy Krajowego Systemu Ratowniczo – Gaśniczego na obszarze woj. Lubuskiego.

- 3) Remiza OSP Wyszanów mieści się w Wyszanowie nr 34a, jest to budynek murowany, który składa się dwóch stanowisk garażowych (pomieszczenie garażowe posiada kanał), pomieszczenia socjalnego oraz wieży, w której zamontowana jest syrena alarmowa. Remiza wyposażona jest również w alarm selektywnego alarmowania. W dniu 19.10.2022 r. została podpisana umowa pomiędzy Gminą Szlichtyngowa a Urzędem Marszałkowskim o dofinansowanie w kwocie 29.934,86 zł oraz przy wkładzie własnym Gminy na kwotę 4.500,00 zł na remont budynku remizy w Wyszanowie. W ramach remontu wykonana została stolarka okienna 14 sztuk okien, przeprowadzony został remont pomieszczeń socjalnych w remizie (malowanie, gruntowanie, odgrzybianie, szpachlowanie itp.), wymienione zostały również drzwi wewnętrzne remizy – przejście z pomieszczenia socjalnego do garażu - szt. 1 oraz drzwi wejściowe zewnętrzne szt. 1.
- 4) Remiza OSP Stare Drzewce mieści się w Starych Drzewcach nr 25a, jest to budynek murowany składający się z jednego pomieszczenia garażowego, w którym wygospodarowano część socjalną oraz wieżę, w której zamontowana jest syrena alarmowa.

Wyposażenie poszczególnych jednostek OSP przedstawia poniższa tabela:

| Lp. | Jednostka         | Pojazdy   | Sprzęt ratowniczy   |
|-----|-------------------|---|---|
| 1   | OSP Szlichtyngowa | - Samochód specjalny ratowniczo gaśniczy – Renault z 2018 roku<br>- Autodrabina IFA z 1985 roku | - motopompa szlamowa,<br>- pompa pływająca NIAGARA,<br>- agregat prądotwórczy szt. 2,<br>- motopompa ZIEGLER,<br>- piła do betonu i stali,<br>- piła motorowa Stihl 2 szt.,<br>- piła spalinowa 2 szt.,<br>- zestaw hydrauliczny LUCAS,<br>- piła motorowa Stihl,<br>- najaśnica Milwaukee,<br>- zestaw wysokościowy,<br>- defibrylator,<br>- detektor wielogazowy.<br>- bosak dielektryczny<br>- nożyce dielektryczne<br>- wentylator oddymiający<br>- podpory stabilizujące<br>- trzy komplety podpór MikoRescueTech PT – 1800<br>- Detektor prądu przemiennego VOLT<br>- 4 pary butów strażackich bojowych<br>- 1 komplet ubrania koszarowego<br>- 12 kompletów ubrań koszarowych<br>MDP |

|   |                 |   |  |
|---|-----------------|---|--|
|   |                 |   | <ul style="list-style-type: none"> <li>- 12 par rękawic ochronnych MDP</li> <li>- 1 komplet ubranie specjalne,</li> <li>- 2 pary butów strażackich</li> <li>- 3 pary rękawic technicznych</li> </ul> <p><b>zakupiono w roku 2023:</b></p> <ul style="list-style-type: none"> <li>- Kamerę termowizyjną</li> <li>- 2 sztuki akumulatorów</li> <li>- 2 aparaty nadciśnieniowe</li> <li>- 2 sygnalizatory bezruchu</li> </ul>   |
| 2 | OSP<br>Wyszanów | <ul style="list-style-type: none"> <li>- Samochód pożarniczy średni ratowniczo-gaśniczy, KAMAZ z 2018 roku</li> <li>- Samochód pożarniczy lekki – Ford Transit z 2009 r.</li> </ul>                                       | <ul style="list-style-type: none"> <li>- łódź płaskodenna z silnikiem zaburtowym,</li> <li>- agregat prądowórczy – 2 szt.,</li> <li>- zestaw hydrauliczny,</li> <li>- piła motorowa Stihl,</li> <li>- agregat wysokociśnieniowy Jordan,</li> <li>- motopompa POLONIA,</li> <li>- pompa szlamowa szt. 2,</li> <li>- piła motorowa Stihl,</li> <li>- najaśnica Milwaukee,</li> <li>- piła ratownicza</li> <li>-bosak dielektryczny</li> <li>-nożyc dielektryczne</li> <li>-opryskiwacze plecakowe</li> <li>- detektor prądu detektor wielogazowy</li> <li>-przecinarka do stali i betonu</li> <li>-piła techniczna</li> </ul> <p>W 2021 r. zakupiono 4 hełmy strażackie, 3 ubrania specjalne, 3 pary rękawic, nagrzewnicę.</p> <ul style="list-style-type: none"> <li>- drabina strażacka</li> <li>- topór TOPCUT</li> <li>- lanca kominowa</li> </ul> <p><b>zakupiono w roku 2023:</b></p> <ul style="list-style-type: none"> <li>- 2 sztuki akumulatorów</li> <li>- 3 hełmy strażackie</li> </ul> <p>- 23 komplety ubrań koszarowych</p> <ul style="list-style-type: none"> <li>- myjka ciśnieniowa</li> </ul> |
| 3 | OSP Gola        | <ul style="list-style-type: none"> <li>- Samochód pożarniczy lekki – Ford Transit z 2008 r.</li> <li>- Samochód pożarniczy średni – STAR z 1987 roku.</li> <li>-Samochód pożarniczy średni – Renault Z 2023 r.</li> </ul> | <ul style="list-style-type: none"> <li>- agregat wysokociśnieniowy JORDAN,</li> <li>- agregat prądowórczy,</li> <li>- motopompa szlamowa – 2 szt.</li> <li>- agregat FOGO,</li> <li>- pompa pływająca AQUAFast.</li> <li>- piła motorowa Husqvarna</li> <li>- piła motorowa Stihl – 2 szt.,</li> <li>- zestaw hydrauliczny LUCAS,</li> <li>- motopompa POLONIA,</li> <li>- najaśnica Milwaukee,</li> <li>- defibrylator</li> </ul> <p>W 2021 r. Zakupiono agregat oddymiający, pompę pływającą, detektor prądu przemiennego, lancę kominową, piłę ratowniczą i jeden komplet ubrania specjalnego.</p> <ul style="list-style-type: none"> <li>- motopompa Niagara 3max</li> </ul>   |

|   |                   |                                 |  |
|---|-------------------|---------------------------------|--|
|   |                   |                                 | <ul style="list-style-type: none"> <li>- dwa zestawy podpór PT – 1200 <ul style="list-style-type: none"> <li>- zbiornik wodny</li> <li>- 4 komplety latarek</li> <li>- nożyce dielektryczne</li> </ul> </li> <li>zakupiono w roku 2023:</li> <li>- 2 komplety ubrań bojowych</li> <li>-4 pary butów woderów</li> <li>-4 pary butów gumowych</li> <li>4 komplety ubrań koszarowych</li> <li>-2 hełmy strażackie</li> <li>- pompa elektryczna</li> <li>- 2 butle kompozytowe do aparatów oddechowych</li> <li>- 2 pary butów specjalnych</li> <li>- 4 pary rękawic specjalnych</li> <li>- 4 kominiarki</li> <li>- zestaw hydrauliczny do ratownictwa technicznego</li> <li>- drabina słupkowa</li> <li>- siodełko węzowe</li> <li>- zbieracz 2x75/110</li> <li>- lampa akumulatorowa</li> <li>-3 latarki kątowe</li> <li>- bosak lekki składany</li> </ul> |
| 4 | OSP Stare Drzewce | Samochód pożarniczy Żuk 1972 r. | <p>Motopompa Polonia</p> <p>W 2021r. zakupiono motopompę pływającą Niagara, motopompę szlamową, piłę łańcuchową, motopompę WT 40 oraz 3 pary rękawic specjalnych.</p> <ul style="list-style-type: none"> <li>- 5 kompletów ubrań koszarowych</li> <li><b>zakupiono w roku 2023:</b></li> <li>- 4komplety ubrań koszarowych</li> <li>- 5 par butów gumowych</li> <li>- zbiornik wodny 2500 l</li> <li>- smok ssawny</li> <li>- opryskiwacz sprężynowy,</li> <li>- 3 hełmy strażackie</li> <li>- 2 radiotelefony,</li> <li>- pilarka spalinowa</li> <li>- 2 hydronetki</li> <li>- 4 komplety mundurów koszarowych</li> </ul>   |

## Środki zewnętrzne pozyskane przez Jednostki OSP w 2023 roku

Prezesi Jednostek OSP z terenu Gminy Szlichtyngowa w roku 2023 prętnie działali, aby pozyskać środki pozabudżetowe dla swoich jednostek. Wnioski złożone przez Jednostki OSP zostały rozpatrzone pozytywnie, a przydział środków przedstawia się następująco:

| Lp. | Jednostka         | Źródło  | Kwota [zł]                | Realizacja  |
|-----|-------------------|---|---------------------------|---|
| 1   | OSP Szlichtyngowa | „Mały Strażak” -<br>Wojewódzki Fundusz<br>Ochrony Środowiska i<br>Gospodarki Wodnej w<br>Zielonej Górze | 18 000,00<br><br>2.000,00 | Zakupiono 2 aparaty<br>nadciśnieniowe i 2<br>sygnalizatory bezruchu |

|   |                   |   |            |  |
|---|-------------------|---|------------|--|
|   |                   | Gmina Szlichtyngowa   |            |  |
|   |                   | Fundacja Enea   | 15.000,00  | Zakupione zostały elektro narzędzia akumulatorowe firmy Milwaukee wiertarko – wkrętarka, młoto – wiertarka, piła szablsta, szlifierka kątowna, 4 akumulatorki i ładowarka. Zakupiono zwijadło do węży, młot, koc gaśniczy, lizak podświetlany, wiosło szalupowe, zestaw naprawczy do węży. |
|   |                   | KSRG<br>5.840,00  |            |  |
| 2 | OSP Wyszaków      | „Mały Strażak”-Wojewódzki Fundusz Ochrony Środowiska i Gospodarki Wodnej w Zielonej Górze   | 18 000,00  | Zakupiono 3 hełmy strażackie oraz 23 komplety ubrań koszarowych  |
|   |                   | Gmina Szlichtyngowa   | 2.000,00   |  |
|   |                   | MSWiA   | 6.000,00   | Zakupiono myjkę ciśnieniową.   |
| 3 | OSP Gola          | „Mały Strażak” – Wojewódzki Fundusz Ochrony Środowiska i Gospodarki Wodnej w Zielonej Górze | 18 000,00  | Zakupiono 2 komplety ubrań bojowych, 4 pary butów woderów, 4 pary butów gumowych, 4 komplety ubrań koszarowych, 2 hełmy strażackie.  |
|   |                   | Gmina Szlichtyngowa   | 2 000,00   |  |
|   |                   | Wojewódzki Fundusz Ochrony Środowiska i Gospodarki Wodnej w Zielonej Górze                  | 35.000,00  | Zakupiono zestaw hydrauliczny do ratownictwa technicznego  |
|   |                   | Gmina Szlichtyngowa   | 35 000,00  |  |
|   |                   | KSRG  | 360 000,00 | Zakupiono średni samochód ratowniczo – gaśniczy  |
|   |                   | NFOŚiGW   | 100 000,00 |  |
|   |                   | WFOŚiGW   | 200 000,00 |  |
|   |                   | BS Wschowa  | 10 000,00  |  |
|   |                   | KGHM  | 25 000,00  |  |
|   |                   | Nadleśnictwo Głogów   | 3 000,00   |  |
|   |                   | Nadleśnictwo Włoszakowice   | 1 000,00   |  |
|   |                   | Gmina Szlichtyngowa   | 200 991,00 |  |
|   |                   | Fundusz Składowy Ubezpieczenia Społecznego Rolników   | 5.000,00   | Zakupiono pompę elektryczną  |
|   |                   | KSRG i MSWiA  | 7.560,00   | Zakupiono: drabinę słupkową, siódło węzowe, zbieracz, lampę akumulatorową, 3 latarki kątowne, bosak lekki składany   |
| 4 | OSP Stare Drzewce | „Mały Strażak” - Wojewódzki Fundusz Ochrony Środowiska i Gospodarki Wodnej w Zielonej Górze | 18.000,00  | Zakupiono 4 komplety ubrań koszarowych, 5 par butów gumowych, zbiornik wody 2500 l, smok ssawny, opryskiwacz sprężynowy, 3 hełmy strażackie, 2 radiotelefony, pilarka spalinowa.   |
|   |                   | Gmina Szlichtyngowa   | 2 000,00   |  |

## 10. REALIZACJA GMINNEGO PROGRAMU OPIEKI NAD ZWIERZĘTAMI BEZDOMNYMI

W 2023 r. Gmina Szlichtyngowa przeznaczyła na realizację gminnego programu opieki nad zwierzętami bezdomnymi kwotę 64.259,55 zł, z czego 57.578,55 zł zostało wydane na schronisko we Wróblinie Głogowskim, 3.081,00 zł na opiekę weterynarza, 3.600,00 zł za utrzymanie przytuliska gminnego, brak kosztów za karmę dla bezdomnych zwierząt przekazanych społecznym opiekunom. W ramach podpisanej umowy z Gminą Miejską Głogów zwierzęta bezdomne odłowione na terenie Gminy Szlichtyngowa trafiły do Schroniska we Wróblinie Głogowskim. W 2023 roku przekazano do schroniska w Głogowie 6 psów. Na dzień 31 grudnia 2022 r. w schronisku nie przebywały psy z terenu gminy.



**Zakład Gospodarki Komunalnej i Mieszkaniowej w Szlichtyngowej**

Zakład Gospodarki Komunalnej i Mieszkaniowej powołany został Uchwałą Nr I/1/91 Rady Gminy i Miasta Szlichtyngowa z dnia 30 stycznia 1991 r. (ze zm.) a obowiązujący statut Zakładu został nadany Uchwałą Nr V/30/2011 Rady Miejskiej w Szlichtyngowej z dnia 14 kwietnia 2011 r. (ze zm.).

Na dzień 31.12.2023 r. Zakład zatrudniał 15 pracowników, w tym pracowników zmianowych obsługujących stacje uzdatniania wody i oczyszczalnię ścieków całodobowo, 365 dni w roku:

- a) 4 pracowników biurowych;
- b) 2 pracowników działu wodociągów;
- c) 8 pracowników działu oczyszczalni ścieków i kanalizacji sanitarnej;
- d) 1 pracownik do utrzymania porządku i czystości.

Zakład jest wyposażony m.in. w 2 ciągniki, 3 przyczepy, cysternę asenizacyjną o pojemności 3,5 m<sup>3</sup>, 3 samochody osobowe, przenośny agregat prądotwórczy, pilarki do cięcia drewna, przecinarkę, pompę przenośną ssawną, rozsiewacz motyl, myjkę HD, kosy: bijakową i rotacyjną, kosy spalinowe, zadymiarke, rębak.

Działalność statutowa zakładu obejmuje m.in.:

**Gospodarkę wodociągową w obrębie dwóch stacji uzdatniania wody.**

1. SUW w Górczynie: Wybudowany w roku 1975, posiada dwa ujęcia wody, zasila w wodę pitną miejscowości: Szlichtyngowa, Górczyna, Puszcza, Dryżyna, Wyszaków. Stacja ta została wyremontowana w roku 2010 i zgodnie z obowiązującym pozwoleniem wodno-prawnym może produkować średnio 1384,4 m<sup>3</sup>/dobę. Stacja uzdatnia wodę na jednym stopniu filtrów zamkniętych odżelaziaczy w liczbie 4 sztuk i posiada zbiornik retencyjny dwukomorowy na wodę uzdatnioną o pojemności 100 m<sup>3</sup>.
2. SUW w Starych Drzewcach: wybudowany w roku 1976, zmodernizowany w 2018 roku, posiada dwa ujęcia wody, zasila w wodę pitną miejscowości: Stare Drzewce, Nowe Drzewce, Małe Drzewce, Gola, Zamysłów. Zgodnie z obowiązującym pozwoleniem wodno-prawnym może produkować średnio 379 m<sup>3</sup>/dobę. Stacja uzdatnia wodę na dwóch stopniach filtracji: pierwszym, otwartym, złożonym z 4 filtrów odżelaziaczy i drugim, zamkniętym, złożonym z 3 filtrów zamkniętych odmanganiaczy. Stacja ta została wyposażona w dwa zbiorniki retencyjne na wodę uzdatnioną: nowy o pojemności 200 m<sup>3</sup> (obecnie eksploatowany) oraz stary rezerwowo dwukomorowy o pojemności 100 m<sup>3</sup>.
3. Długość sieci wodociągowej na terenie Gminy wynosi 58,70 km i składają się na nią trzy sieci wodociągowe. Dwie z nich obsługiwane są przez ZGKiM w Szlichtyngowej, natomiast wodociąg w miejscowościach Jędrzychowice i Kowalewo obsługiwany jest przez Zakład Usług Wodnych we Wschowie Sp. z o.o. Struktura wiekowa wodociągów plasuje się w przedziale od 30–70 lat w 71%, od 10–30 lat – 20% a zaledwie 9% to sieć wodociągowa najmłodsza do 10 lat. Jest to sieć bardzo zróżnicowana i składa się z rur: PVC, cementowo-azbestowe, żeliwo, stal, PE.
4. Stopień zwodociągowania Gminy Szlichtyngowa wynosi 99%.
5. Sukcesywnie u odbiorców wymieniane są wodomierze główne w systemie radiowego odczytu. Aktualnie zainstalowanych jest 366 urządzeń tego typu.
6. W 2023 roku rozpoczęto I etap przebudowy sieci wodociągowej w m. Dryżyna.

**Gospodarkę ściekową w obrębie Grupowej Oczyszczalni Ścieków Gminy Szlichtyngowa.**

1. Oczyszczalnia ścieków została oddana do eksploatacji w 2004 r. i jest to oczyszczalnia mechaniczno-biologiczna o przepustowości średnio dobowej 985 m<sup>3</sup>. Składa się z części mechanicznej obejmującej komorę odgazowania, sito oraz piaskownik pionowy. Część biologiczna składa się z komory beztlenowej, dwóch komór nitrifikacji/denitrifikacji, osadnika wtórnego, komory recyrkulacji. Powstający komunalny osad jest stabilizowany na ciągu składającym się z komory tlenowej stabilizacji osadu nadmiernego, zbiornika pośredniego, prasy, silosu wapna oraz płyty kompostowej. Obecnie oczyszczalnia ścieków wymaga pilnego remontu i modernizacji celem utrzymania jej w ruchu i dostosowania do stale zmieniających się wymogów prawnych użytkowania tego typu obiektów, m.in. wymiany wymaga uzbrojenie reaktora biologicznego, modernizacja ciągu mechanicznego, konieczna jest budowa drugiego osadnika wtórnego, wymiana na nową lub gruntowny remont przepompowni ścieków surowych, remont zbiornika wyrównawczego-pośredniego osadnika wtórnego, modernizacja ciągu osadowego oraz całego systemu monitoringu pracy oczyszczalni ścieków.
2. Gminna sieć kanalizacji sanitarnej ma długość 86,4 km i posiada 26 przepompowni ścieków. Odbierane są nią ścieki z 11 miejscowości: Szlichtyngowy, Górczyny, Puszczy, Dryżyny, Wyszana, Zamysłowa, Goli, Starych Drzewiec, Nowych Drzewiec, Jędrzychowice, Kowalewo. Jedyną miejscowością Gminy Szlichtyngowa nieskanalizowaną są Małe Drzewce. Na terenie Gminy Szlichtyngowa część sieci kanalizacji sanitarnej jest eksploatowana przez ZGKiM w Szlichtyngowej łącznie z 20 przepompowniami ścieków, z wyjątkiem instalacji zlokalizowanej w miejscowościach Jędrzychowice i Kowalewo, w której skład wchodzi m.in. 6 przepompowni ścieków, które są eksploatowane przez Zakład Usług Wodnych we Wschowie Sp. z o.o. Sieć kanalizacji sanitarnej jest instalacją stosunkowo młodą stopniowo budowaną i oddawaną do eksploatacji głównie w latach 2005 – 2011. Jednak mimo zaledwie 15-letniego okresu eksploatacji przepompownie ścieków wykazują tak silny stopień wyeksploatowania, iż wymagają natychmiastowej wymiany armatury wewnętrznej, pomp i części elektrycznej. Większość awarii na sieci kanalizacyjnej jest spowodowanych wrzucaniem przez mieszkańców odpadów stałych, które blokują pracę urządzeń kanalizacyjnych.
3. Stopień skanalizowania Gminy Szlichtyngowa wynosi 99%.

**Administrowanie mieszkaniem komunalnym (stan na 31.12.2023 r.)**

1. Liczba lokali komunalnych wynosi 41, o łącznej powierzchni 1.893,80 m<sup>2</sup>;
2. Liczba lokali użytkowych wynosi 4, o łącznej powierzchni 276,14 m<sup>2</sup>;
3. Liczba budynków, w których Gmina jest współwłaścicielem wynosi 29;
4. Liczba budynków, w których Gmina jest właścicielem wynosi 2;
5. Większość ww. budynków została wybudowana przed 1939 rokiem i wymaga remontów dachów, kominów, orynnowania, elewacji, itp.

W 2023 roku oprócz napraw i bieżących konserwacji (konserwacja instalacji elektrycznej, kompleksowy przegląd kominarski wszystkich kominów wraz z usunięciem nieprawidłowości) wykonano:

- przestawienie pieca kaflowego w mieszkaniu przy ul. Rynek 20/2;

- remont części dachu budynku przy ul. Rynek 30;
- remont dachu przy ul. Wolności 29a. część elewacji budynku ul. Wolności 29a;
- wymiana rynien na dachu budynku przy ul. Rynek 30;
- wykonanie docieplenia; wymiana parapetów, naprawa elewacji przy ul. Browarowej 1;
- przestawienie pieca kaflowego w mieszkaniu Stare Drzewce PKP 70A/4;

- wymiana drzwi wewnątrz klatkowych Rynek 20/2.

Tabela 1 Substancja mieszkaniowa Gminy Szlichtyngowa

| Lp.           | Ogółem | Ilość mieszkań komunalnych | Budynki w całości stanowiące własność Gminy | Budynki stanowiące współwłasność Gminy | Powierzchnia mieszkań komunalnych [m2] | Ilość lokali użytkowych | Lokale użytkowe [m2] |
|---------------|--------|----------------------------|---|--|--|-------------------------|----------------------|
| 1             | Miasto | 33                         | 0   | 28                                     | 1446,19                                | 4                       | 276,14               |
| 2             | Wieś   | 8                          | 2   | 1                                      | 447,61                                 | -                       | -                    |
| <b>RAZEM:</b> |        | 41                         | 2   | 29                                     | 1893,80                                | 4                       | 276,14               |

**Administrowanie 3 cmentarzami komunalnymi:**

- **Górczyna:**
  - liczba grobów ogółem – 738
  - liczba rezerwacji miejsc pochówkowych – 5
  - liczba przeprowadzonych pogrzebów – 27
  - liczba przeprowadzonych ekshumacji – 8
- **Jędrzychowice:**
  - liczba grobów ogółem – 251
  - liczba rezerwacji miejsc pochówkowych – 0
  - liczba przeprowadzonych pogrzebów – 11
  - liczba przeprowadzonych ekshumacji – 0
- **Gola:**
  - liczba grobów ogółem – 161
  - liczba rezerwacji miejsc pochówkowych – 1
  - liczba przeprowadzonych pogrzebów – 3
  - liczba przeprowadzonych ekshumacji – 0.

**Utrzymanie czystości i porządku zgodnie ze zleceniem Gminy Szlichtyngowa i inne usługi komunalne.**

Prace te wykonywane przez 1 pracownika zatrudnionego na czas nieokreślony oraz sezonowo przez 10 pracowników w ramach prac społeczno – użytecznych w miesiącach od 01 marca do 21 listopada po 10 godzin w tygodniu, oraz 2 pracowników zatrudnionych w ramach robót publicznych od 15 kwietnia do 15 października w pełnym wymiarze czasu pracy. Prace obejmują m.in. sprzątnięcie ulic, parków, drobne prace remontowe infrastruktury gminnej, obsługę imprez i uroczystości gminnych, nasadzenia i pielęgnację zieleni miejskiej, podlewanie, wykaszanie, mycie wiat przystankowych, usuwanie odpadów, naprawa dróg gminnych, prace remontowe i konserwacyjne na terenie Gminy, współpraca z innymi jednostkami m.in. strażą pożarną i policją. ZGKiM zajmuje się zimowym utrzymaniem dróg i chodników.

**Biblioteka Publiczna Miasta i Gminy w Szlichtyngowej**

Biblioteka Publiczna Miasta i Gminy w Szlichtyngowej prowadzi swoją działalność, jako instytucja kultury od 2 stycznia 2006 roku, wpis do rejestru instytucji kultury Gminy Szlichtyngowa – księga rejestrowa nr 1, wpis nr 1.

Stan sieci bibliotecznej w 2023 r.: Biblioteka Publiczna Miasta i Gminy w Szlichtyngowej.

Kadra: W Bibliotece Publicznej Miasta i Gminy w Szlichtyngowej zatrudnione są 4 osoby – łączna ilość etatów 3,25.

Dane statystyczne:

### **Czytelnicy zarejestrowani:**

- 566 czytelników.

### **Wypożyczenia książek na zewnątrz:**

Razem 4938, w tym:

- literatura dla dorosłych – 3865,
- literatura dla młodzieży – 804,
- literatura niebeletrystyczna – 269,
- audiobooki – 25,
- wypożyczania e-booków – platforma LEGIMI – 937.

### **Udostępnienia na miejscu:**

Razem 401

### **Liczba odwiedzin:**

Razem 3750, w tym:

- Liczba odwiedzin w wypożyczalni: 1574
- Liczba odwiedzin w czyteln: 2176

### **Książki:**

Zakupiono 903 vol., w tym:

- Kupno 888
- Dary 15
- Audiobooki – 19 sztuk.

### **Najważniejsze imprezy kulturalno-edukacyjne przeprowadzone przez Bibliotekę Publiczną Miasta i Gminy Szlichtyngowa:**

- Projekt „Mała książka, wielki człowiek” - cały rok 2023
- Lekcje biblioteczne – 13.01.2023, 15.03.2023, 14.04.2023, 31.05.2023, 15.09.2023, 22.09.2023.
- Działalność Biblioteki Publicznej za pomocą portalu społecznościowego Facebook – cały rok 2023
- „Academica” – cały rok 2023
- „Dzień Kubusia Puchatka” 17.01.2023
- „Cała Polska czyta dzieciom” – 20.01.2023, 17.02.2023, 09.03.2023, 13.04.2023, 18.05.2023, 14.09.2023, 17.10.2023, 09.11.2023, 18.12.2023.

- Dyskusyjny Klub Książki" – 26.01.2023, 21.02.2023, 14.03.2023, 18.04.2023, 23.05.2023, 15.06.2023, 12.09.2023, 17.10.2023, 14.11.2023, 05.12.2023
- Konkurs „Mistrz Pięknego Pisma” – 27.01.2023-14.02.2023
- „Ferie Zimowe” – 02.02.2023, 09.02.2023
- Konkurs na kartkę walentynkową – 24.01.2023-06.03.2023
- „Dzień czytania Tolkiena” – 17.03.2023
- Warsztaty wielkanocne – 21.03.2023
- „Małe Kontynenty”- 20.04.2023-21.04.2023
- Światowy dzień książki i praw autorskich – 21.04.2023
- Konkurs plastyczny „Literatura Aleksandra Fredry w rysunkach”- 28.04.2023
- Spotkanie autorskie z Moniką Sawicką-Kasprzak- 09.05.2023
- „Czytelnik roku 2022” – 10.05.2023
- Konkurs „Wierszyki, które łamią nasze polskie języki” – 12.05.2023
- Ogólnopolski dzień czytania dzieciom” – 06.06.2023
- Akcja „Jak nie czytam, jak czytam” – 07.06.2023
- Spotkanie autorskie z prof. Jerzym Bralczykiem – 02.06.2023
- Pokazy filmowe (projekt „The KINO”) – 13.06.2023-15.06.2023, 05.12.2023-07.12.2023
- Kino letnie – 16.06.2023, 01.09.2023
- Wakacje z biblioteką – 26.06.2023, 06.07.2023, 13.07.2023, 20.07.2023, 27.07.2023, 10.08.2023, 17.08.2023
- Narodowe Czytanie – 03.09.2023
- Spotkanie autorskie z Arturem Barcisiem – 03.09.2023
- Noc Bibliotek Escape Room . „Alicja i Kleks pokażą, że czytanie ma sens” – 02.10.2023
- Noc Bibliotek – projekcja filmu – 07.10.2023
- „Konkurs pięknego czytania – Wisława Szymborska” – 05.10.2023
- Warsztaty z Moniką Sawicką – Kasprzak - 25.10.2023
- Zajęcia z Krzysztofem Lewickim – podróżnikiem – 16.11.2023-17.11.2023
- Konkurs plastyczny „Mój pluszowy miś” – 25.11.2023
- Warsztaty bożonarodzeniowe – 08.12.2023
- Konkurs na najładniejszą choinkę w gminie Szlichtyngowa – 14.12.2023

### **Dofinansowania:**

Dofinansowanie do zakupu nowości wydawniczych do bibliotek publicznych

Biblioteka Publiczna w Szlichtyngowej otrzymała dofinansowanie w ramach Programu „Dofinansowania dla bibliotek publicznych na zakup nowości wydawniczych oraz usługi zdalnego dostępu do książek w formatach e-booków i/lub audiobooków i/lub synchrobooków - Priorytet 1, Kierunek interwencji 1.1. w ramach NPRCz 2.0” w kwocie 9 369,00 zł. „Celem Priorytetu 1, realizowanego w ramach Programu Wieloletniego Narodowy Program Rozwoju Czytelnictwa 2.0. na lata 2021-2025, jest wzmocnienie potencjału bibliotek w środowiskach lokalnych poprzez wzrost atrakcyjności i dostępności ich zbiorów. Podstawowym elementem przesądzającym o atrakcyjności zbiorów danej biblioteki jest wystarczająca liczba nowości wydawniczych, dostępnych w formatach uwzględniających zróżnicowane preferencje czytelnicze (tj. publikacje tradycyjne, e-booki, audiobooki, synchrobooki).”

"Dofinansowano ze środków Ministra Kultury i w ramach realizacji Narodowego Programu Rozwoju Czytelnictwa 2.0 na lata 2021-2025".

Współpraca z ORLEN S.A., Oddział PGNiG w Zielonej Górze

Biblioteka Publiczna Miasta i Gminy w Szlichtyngowej zawarła umowę partnerską z ORLEN S.A., Oddział PGNiG w Zielonej Górze. W ramach tej współpracy otrzymała dofinansowanie na spotkania w ramach „małych kontynentów” i projektu „The KINO”

Współpraca ze Stowarzyszeniem „Twórcze Horyzonty”

Biblioteka Publiczna Miasta i Gminy w Szlichtyngowej ściśle współpracuje ze stowarzyszeniem w ramach organizacji „Małych kontynentów” oraz projektu „The KINO”

### **Wystawy okolicznościowe:**

- Dzień Babci i Dziadka
- Dzień Kubusia Puchatka
- 550. Rocznica urodzin Mikołaja Kopernika
- Koty w literaturze
- Żołnierze Wyklęci
- Książki o kobietach i dla kobiet
- Dzień gramatyki
- Międzynarodowy dzień książki dla dzieci
- Moje miasto – 1900-2022
- Święto Konstytucji 3 maja
- Międzynarodowy dzień Harry’ego Pottera
- Literatura Aleksandra Fredry w rysunkach
- Książki z „tata” w tytule
- Książki na wakacje
- Książki na wakacje „Babie lato”
- Wisława Szymborska – 100 rocznica urodzin
- Światowy dzień emoji
- Powstanie Warszawskie
- Międzynarodowy dzień gier książkowych
- Informacja wystawowa - spotkanie autorskie z Arturem Barcisiem
- „Dzień piłkarza”
- Maurycy Mochnacki – 200 rocznica urodzin
- Wystawa „Dzień Anioła Stróża”
- 45 rocznica wyboru Karola Wojtyły na Papieża
- Wystawa rysunków narysowanych przez uczestników „Nocy Bibliotek 2023”
- 11 listopada „Święto Niepodległości”
- Wystawa pokonkursowa „Dzień pluszowego misia”
- Książka na święta



## 12. POZOSTAŁE INFORMACJE

### **Punkt konsultacyjno-informacyjny w ramach programu „Czyste Powietrze”**

31 maja 2021 r. Gmina Szlichtyngowa podpisała porozumienie z Wojewódzkim Funduszem Ochrony Środowiska i Gospodarki Wodnej w Zielonej Górze na prowadzenie punktu konsultacyjno-informacyjnego w ramach programu „Czyste Powietrze”. Od dnia 1 lipca 2021 r. w Urzędzie Miasta i Gminy Szlichtyngowa funkcjonuje punkt konsultacyjno-informacyjny, który czynny jest 10 godzin tygodniowo od poniedziałku do piątku:

- poniedziałek, wtorek, środę w godzinach od 13:30 do 15:30
- czwartek, piątek w godzinach od 7:30 do 9:30.

Właściciele budynków mieszkalnych jednorodzinnych, uprawnieni do uzyskania dofinansowania w ramach Programu Priorytetowego „Czyste Powietrze” mogą skorzystać z pomocy pracownika Urzędu Miasta i Gminy Szlichtyngowa, który udziela wsparcia przy składaniu i rozliczaniu wniosków.

Na dzień 31.12.2023 r. w Gminie Szlichtyngowa zostało złożonych 109 wniosków o dofinansowanie z programu „Czyste Powietrze” z czego podpisanych zostało 98 umów z właścicielami budynków mieszkalnych jednorodzinnych. Do końca 2023 roku zostało zrealizowanych 61 przedsięwzięć na kwotę 1 154 244,88 zł.

## Dotacja dla Policji

Na wniosek Komendanta Powiatowego Policji we Wschowie z dnia 03.02.2022 r., na mocy umowy z dnia 7 kwietnia 2022 r. pomiędzy Gminą Szlichtyngową a Skarbem Państwa – Komendą Wojewódzką Policji w Szlichtyngowej, Gmina przekazała środki finansowe na dofinansowanie wydatków inwestycyjnych w kwocie 10.000,00 zł. Środki te zostały przekazane na Fundusz Wsparcia policji Komendy Wojewódzkiej Policji w Gorzowie Wlkp. z przeznaczeniem dla Komendy Powiatowej Policji we Wschowie na zakup nieoznakowanego osobowego samochodu służbowego.

## Dotacja dla PSP

Na wniosek Komendanta Powiatowego z dnia 21 września 2022 r. na mocy umowy z dnia 30 września 2022 r. pomiędzy Gminą Szlichtyngowa a Komendą Powiatową Państwowej Straży Pożarnej we Wschowie, Gmina przekazała środki finansowe w kwocie 6.000,00 zł z przeznaczeniem na pokrycie wydatków bieżących związanych z doposażeniem Komendy Powiatowej PSP we Wschowie.