

Projekt

z dnia 26 kwietnia 2023 r.

Zatwierdzony przez

**UCHWAŁA NR
RADY MIEJSKIEJ SZLICHTYNGOWA**

z dnia 2023 r.

w sprawie wyznaczenia obszaru zdegradowanego i obszaru rewitalizacji.

Na podstawie art. 18 ust. 2 pkt 15 ustawy z dnia 8 marca 1990 r. o samorządzie gminnym (t.j. Dz. U. z 2023 r. poz. 40 ze zm.) w związku z art. 8 ust. 1, art. 9 ust. 1, art. 10 ust. 2, art. 11 ust. 4 i art. 13 ustawy z dnia 9 października 2015 r. o rewitalizacji (t.j. Dz. U. z 2021 r. poz. 485 ze zm.)

Rada Miejska Szlichtyngowa uchwala, co następuje:

§ 1. 1. Wyznacza się obszar zdegradowany i obszar rewitalizacji Gminy Szlichtyngowa, którego granice przedstawiają mapy sporządzone z wykorzystaniem treści mapy zasadniczej w skali 1:5000.

2. Mapy obszarów stanowią załącznik numer 1 oraz 2 do niniejszej uchwały, przy czym załącznik numer 2 składa się z arkuszy ponumerowanych od 1 do 10.

3. Obszar zdegradowany i obszar rewitalizacji zostały wyznaczone w oparciu o diagnozę służącą wyznaczeniu obszaru zdegradowanego i obszaru rewitalizacji w Gminie Szlichtyngowa.

§ 2. Wykonanie uchwały powierza się Burmistrzowi Miasta i Gminy Szlichtyngowa.



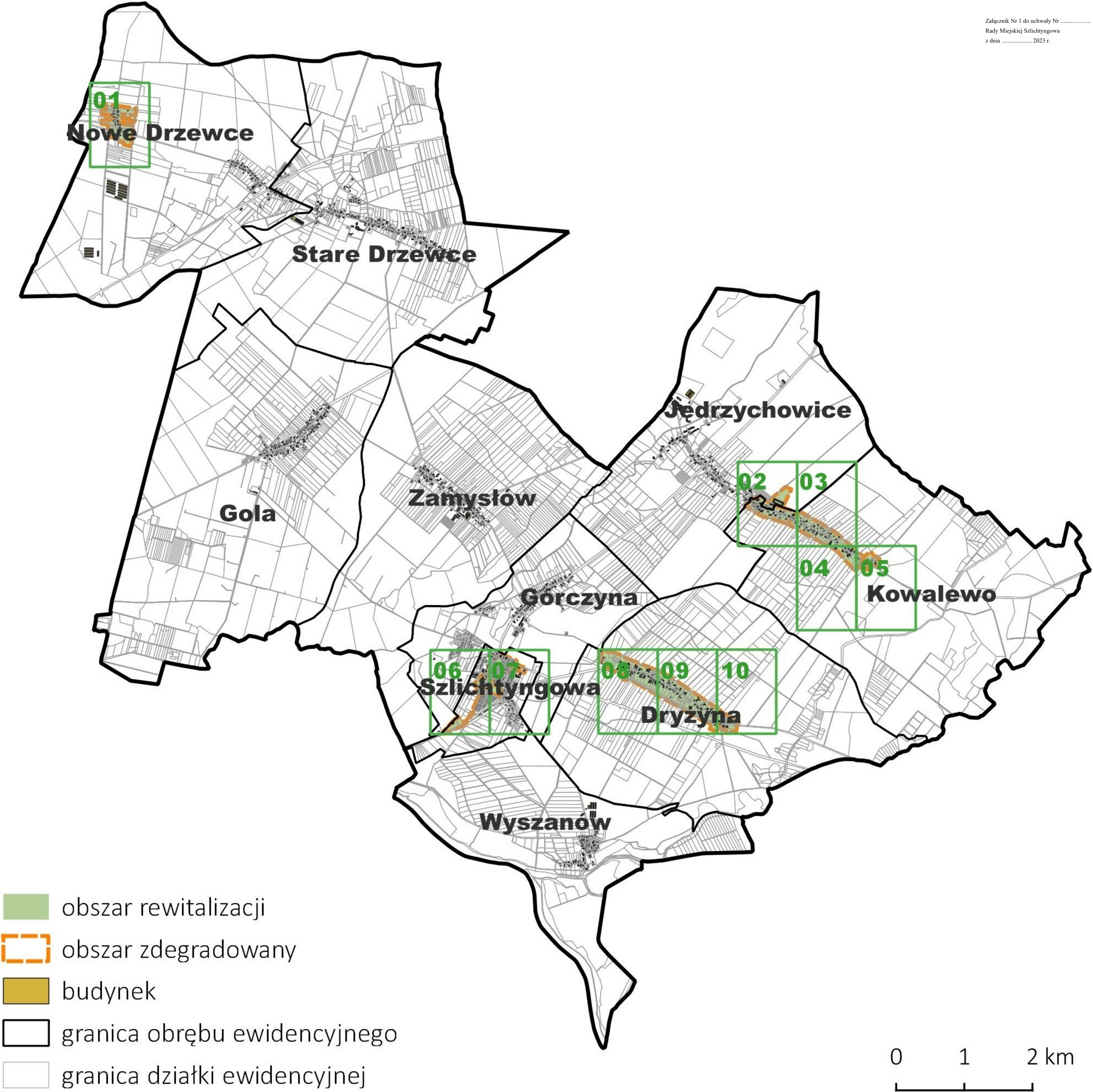

§ 3. Uchwała wchodzi w życie po upływie 14 dni od dnia ogłoszenia w Dzienniku Urzędowym Województwa Lubuskiego.

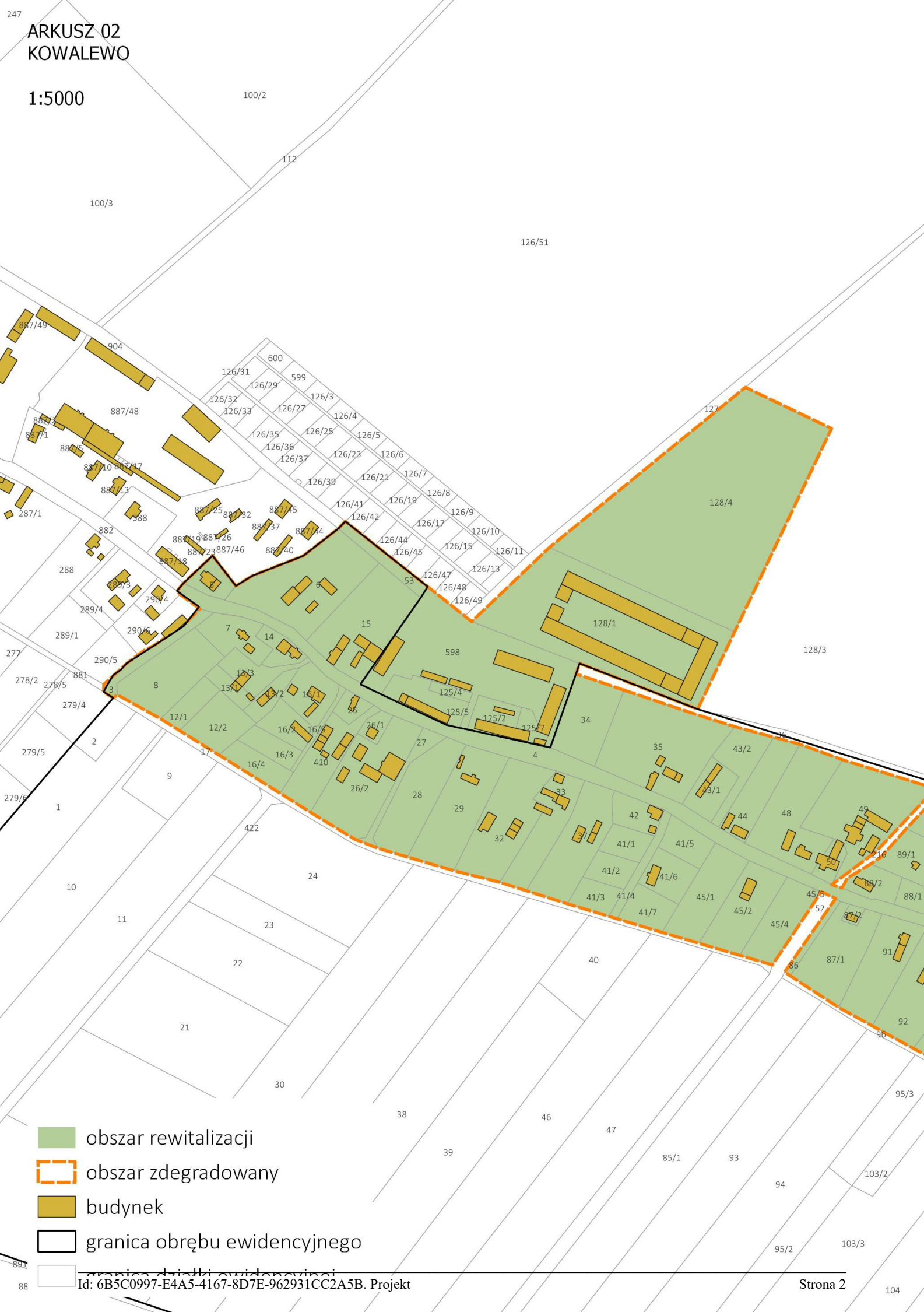



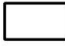

- obszar rewitalizacji
- obszar zdegradowany
- budynek
- granica obrębu ewidencyjnego
- granica działki ewidencyjnej

-  obszar rewitalizacji
-  obszar zdegradowany
-  budynek
-  granica obrębu ewidencyjnego
-  granica działki ewidencyjnej



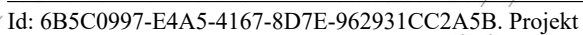

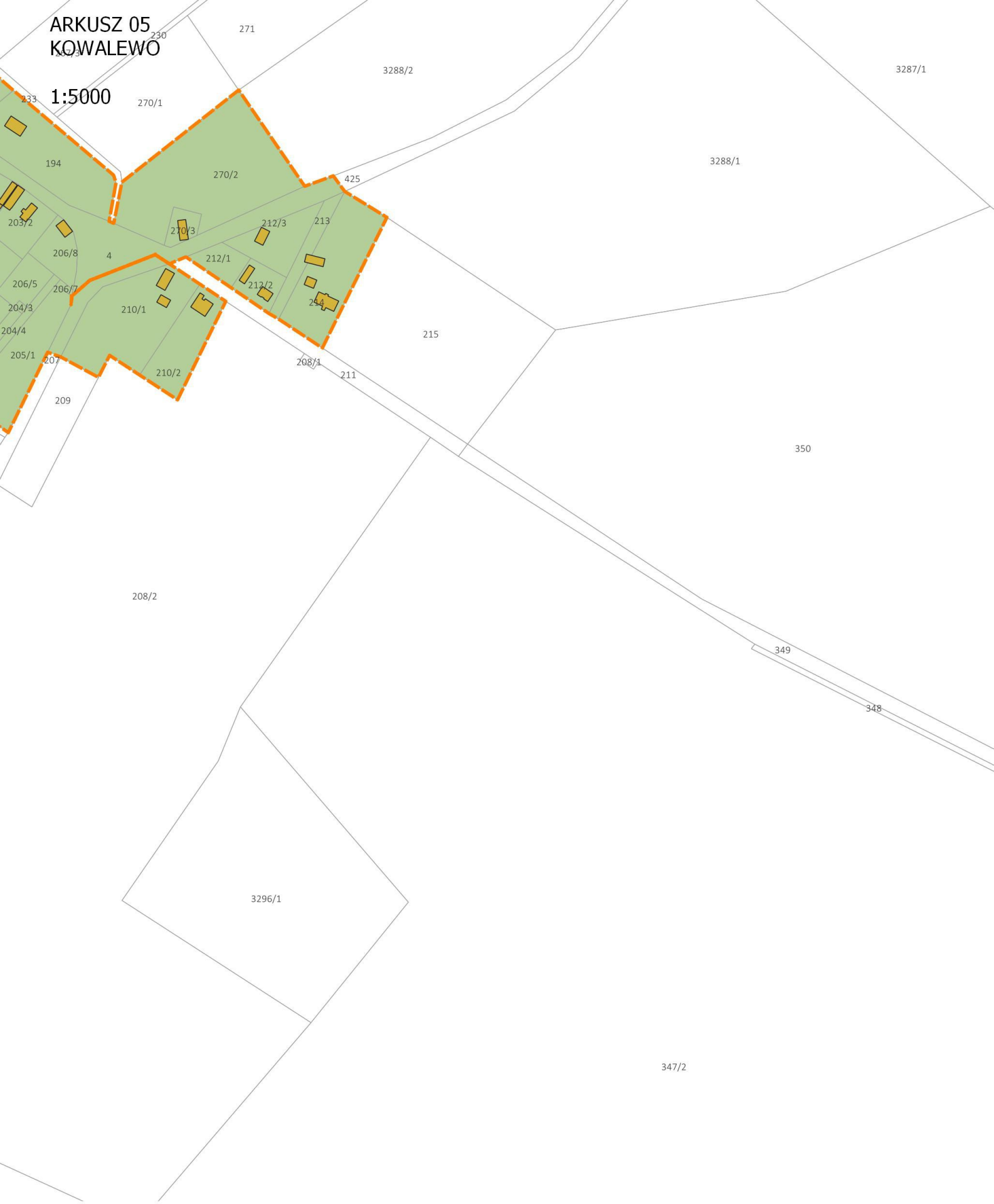

obszar rewitalizacji



obszar zdegradowany



budynek



granica działki ewidencyjnej

1:5000





- obszar rewitalizacji
- obszar zdegradowany
- budynek
- granica obrębu ewidencyjnego
- granica działki ewidencyjnej



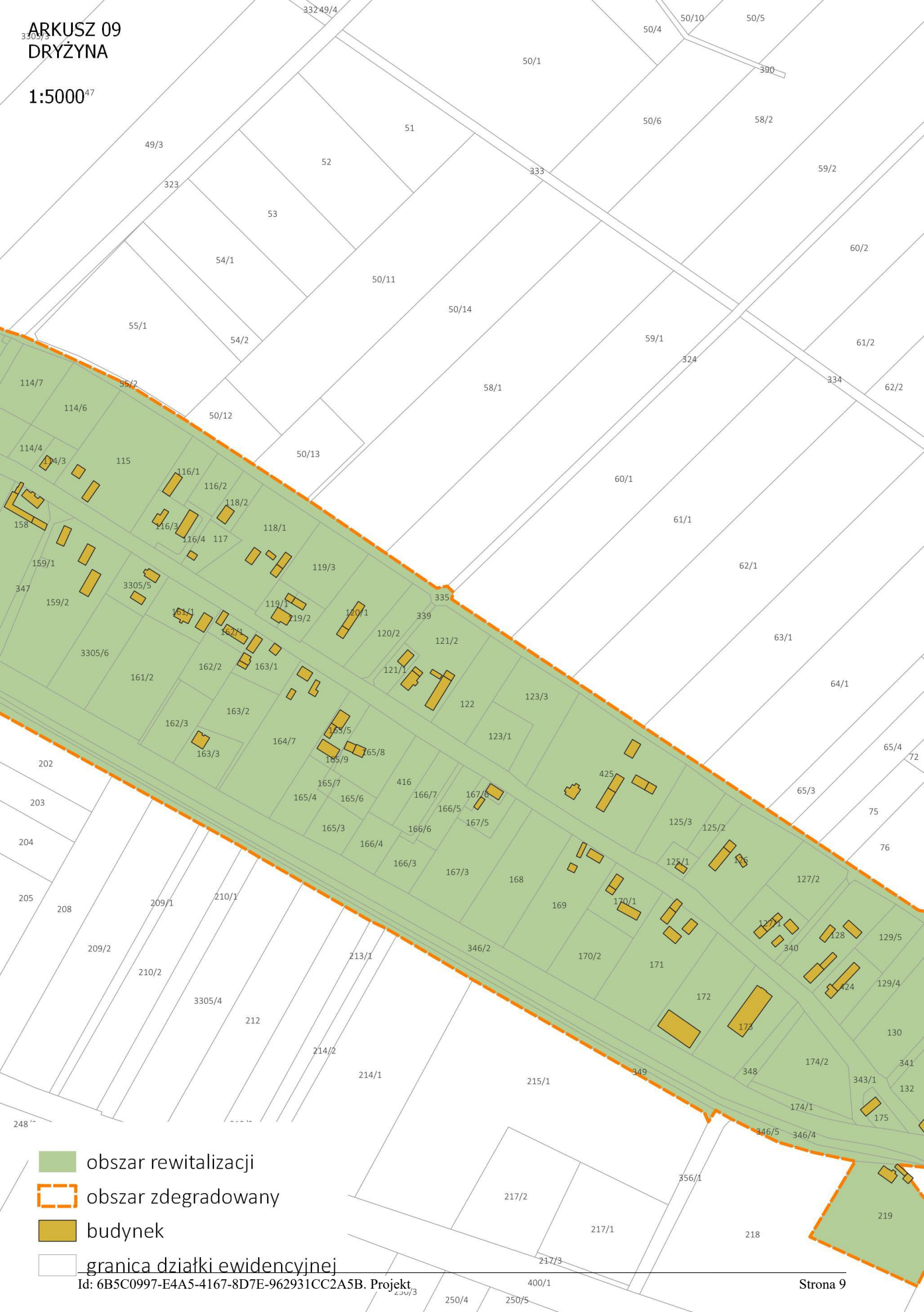



Uzasadnienie

Celem niniejszej uchwały jest wyznaczenie obszaru zdegradowanego i obszaru rewitalizacji na obszarze Gminy Szlichtyngowa.

Podejmowana rewitalizacja polegać ma na kompleksowym wyprowadzaniu ze stanu kryzysowego obszarów zdegradowanych, znajdujących się w Gminie Szlichtyngowa poprzez podejmowanie zintegrowanych działań na rzecz lokalnej społeczności, przestrzeni i gospodarki, skoncentrowanych terytorialnie i prowadzonych w oparciu o założenia w/w Gminnego Programu Rewitalizacji Gminy Szlichtyngowa na lata 2023 – 2030.

W związku z wejściem w życie ustawy z dnia 9 października 2015 r. o rewitalizacji, która określa zasady oraz tryb przygotowania, prowadzenia i oceny rewitalizacji, przygotowanie, koordynowanie i tworzenie warunków do przeprowadzenia rewitalizacji, a także jej prowadzenie w zakresie właściwości gminy zostało uznane za zadanie własne, które Gmina Szlichtyngowa realizować ma w sposób jawny i przejrzysty, zapewniający udział interesariuszy rewitalizacji jako podmiotów zarówno z sektora publicznego, jak i spoza niego, które bezpośrednio lub pośrednio uzyskują korzyści lub ponoszą koszty związane z rewitalizacją, a także zapobiegający wykluczeniu mieszkańców obszaru rewitalizacji z możliwości korzystania z pozytywnych efektów procesu rewitalizacji, w szczególności w zakresie warunków korzystania z gminnego zasobu mieszkaniowego oraz uwzględniający zasady uniwersalnego projektowania w rozumieniu art. 2 Konwencji o prawach osób niepełnosprawnych, sporządzonej w Nowym Jorku dnia 13 grudnia 2006 r. (Dz. U. z 2012 r. poz. 1169 oraz z 2018r. poz. 1217 z późn. zm.).

W przypadku, gdy gmina zamierza realizować zadania własne polegające na przygotowaniu, koordynowaniu i tworzeniu warunków do prowadzenia rewitalizacji, niezbędne jest wyznaczenie w drodze uchwały Rady Miejskiej Szlichtyngowa:

- 1) obszaru zdegradowanego, a następnie na jego podstawie
- 2) obszaru rewitalizacji.

Jako obszar zdegradowany wyznaczyć można taki obszar/obszary (podobszary) gminy, które znajdują się w stanie kryzysowym z powodu koncentracji negatywnych zjawisk społecznych, takich jak min. bezrobocie, ubóstwo, przestępczość, wysoka liczby mieszkańców będących osobami ze szczególnymi potrzebami, niski poziom edukacji lub kapitału społecznego, a także niewystarczający poziom uczestnictwa w życiu publicznym i kulturalnym, na którym jednocześnie występuje co najmniej jedno z następujących negatywnych zjawisk:

- 1) gospodarczych - w szczególności niskiego stopnia przedsiębiorczości, słabej kondycji lokalnych przedsiębiorstw lub
- 2) środowiskowych - w szczególności przekroczenia standardów jakości środowiska, obecności odpadów stwarzających zagrożenie dla życia, zdrowia ludzi lub stanu środowiska, lub
- 3) przestrzenno-funkcjonalnych - w szczególności niewystarczającego wyposażenia w infrastrukturę techniczną i społeczną lub jej złego stanu technicznego, braku dostępu do podstawowych usług lub ich niskiej jakości, niedostosowania rozwiązań urbanistycznych do zmieniających się funkcji obszaru, niedostosowania infrastruktury do potrzeb osób ze szczególnymi potrzebami, niskiego poziomu obsługi komunikacyjnej, niedoboru lub niskiej jakości terenów publicznych, lub
- 4) technicznych - w szczególności degradacji stanu technicznego obiektów budowlanych, w tym o przeznaczeniu mieszkaniowym, oraz niefunkcjonowaniu rozwiązań technicznych umożliwiających efektywne korzystanie z obiektów budowlanych, w szczególności w zakresie energooszczędności, ochrony środowiska i zapewniania dostępności osobom ze szczególnymi potrzebami.

Obszar uznany za zdegradowany oraz obszar rewitalizacji na terenie Gminy Szlichtyngowa zaznaczony został na mapie poglądowej Gminy Szlichtyngowa, opracowanej na podstawie mapy zasadniczej, stanowiącej załącznik nr 1 do niniejszej uchwały. Na podstawie wyznaczonego obszaru zdegradowanego Gmina Szlichtyngowa wyodrębniła następnie obszar rewitalizacji obejmujący określoną część tego obszaru, cechujący się szczególną koncentracją negatywnych zjawisk, o których mowa powyżej, na którym z uwagi na istotne znaczenie dla rozwoju lokalnego Gmina przeprowadzi rewitalizację.

Szczegółowo obszar rewitalizacji wraz z oznaczeniem numerów działek, został zaznaczony w załączniku nr 2 do niniejszej uchwały, który składa się z następujących arkuszy map:

- Arkusz 01 – Małe Drzewce (obręb Nowe Drzewce);
- Arkusze 02, 03, 04, 05 - Kowalewo
- Arkusze 06, 07 – Szlichtyngowa
- Arkusze 08, 09, 10 – Dryżyna.

Wyznaczony obszar rewitalizacji wynosi 1,56 % powierzchni Gminy Szlichtyngowa oraz jest zamieszkały przez 24,16 % ludności gminy.

Poszczególne obszary rewitalizacji zajmując następującą powierzchnię:

- Szlichtyngowa - 22,75 ha
- Dryżyna - 62,06 ha
- Kowalewo - 51,07 ha
- Małe Drzewce (obręb Nowe Drzewce) - 19,2 ha

Wyznaczenie obszaru zdegradowanego i obszaru rewitalizacji, o których mowa powyżej, stosownie do treści art. 4 ust. 1 pkt. 1 ustawy z dnia 9 października 2015 r. o rewitalizacji poprzedzone zostało sporządzeniem dokumentu pt. „Diagnoza służąca wyznaczeniu obszaru zdegradowanego i obszaru rewitalizacji w Gminie Szlichtyngowa” obejmującym wszelkie obiektywne i weryfikowalne mierniki i metody badawcze, dostosowane do lokalnych uwarunkowań.

Podjęcie niniejszej uchwały poprzedzone zostało ponadto przeprowadzeniem konsultacji społecznych, które odbyły się w dniach od 4 maja do 2 czerwca 2023 roku.

W związku z powyższym, należało przyjąć, jak w uchwale.